

รายงานฉบับสมบูรณ์
รายงานการประเมินผลกระทบสิ่งแวดล้อม
(ส่วนที่ 2/2)

(ฉบับปกปิดข้อมูลที่มีกฎหมายคุ้มครอง)

ชื่อโครงการ โครงการโรงแรม ภูเก็ต ไวท์บีช

ที่ตั้งโครงการ หมู่ที่ 4 ตำบลสาคร อำเภอลาแม จังหวัดภูเก็ต

ชื่อเจ้าของโครงการ บริษัท เดอะ อันดามัน ไพรวเท บีช จำกัด

ที่อยู่เจ้าของโครงการ เลขที่ 538 ถนนรัชดาภิเษก แขวงสามเสนนอก เขตห้วยขวาง
กรุงเทพมหานคร



การมอบอำนาจ

- (✓) เจ้าของโครงการได้มอบอำนาจให้บริษัท ภูเก็ต เอ็นไวรอนเมนทอล เซอร์วิส จำกัด เป็นผู้ดำเนินการเสนอรายงาน ดัชนีชี้วัดมอบอำนาจที่แนบ
- () เจ้าของโครงการมิได้มีการมอบอำนาจให้เสนอรายงานแต่อย่างใด

จัดทำโดย



บริษัท ภูเก็ต เอ็นไวรอนเมนทอล เซอร์วิส จำกัด

มิถุนายน 2566

รายงานฉบับสมบูรณ์
รายงานการประเมินผลกระทบสิ่งแวดล้อม
(ส่วนที่ 2/2)
(ฉบับปกปิดข้อมูลที่มีกฎหมายคุ้มครอง)

ชื่อโครงการ โครงการโรงแรม ภูเก็ต ไวท์บีช

ที่ตั้งโครงการ หมู่ที่ 4 ตำบลสาคร อำเภอดอนสัก จังหวัดสุราษฎร์ธานี

ชื่อเจ้าของโครงการ บริษัท เดอะ ออริจินัล รีเทล จำกัด

ที่อยู่เจ้าของโครงการ เลขที่ 538 ถนนรัชดาภิเษก แขวงสามเสนนอก เขตห้วยขวาง กรุงเทพมหานคร

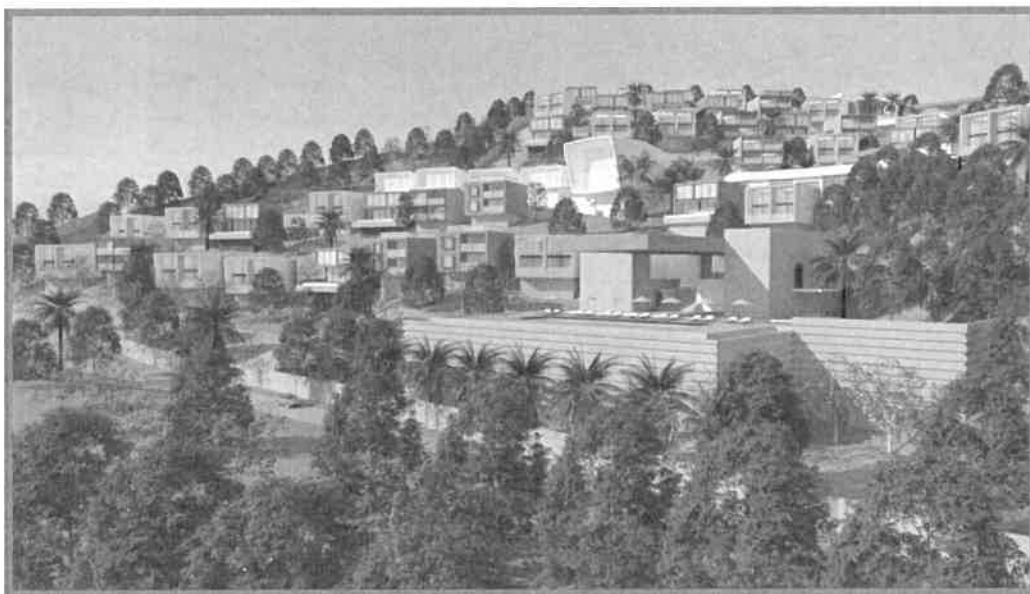

การมอบอำนาจ

- (✓) เจ้าของโครงการได้มอบอำนาจให้บริษัท ภูเก็ต เอ็นไวรอนเมนทอล เซอร์วิส จำกัด เป็นผู้ดำเนินการเสนอรายงาน ดัชนีชี้วัดการมอบอำนาจที่แนบ
- () เจ้าของโครงการมิได้มีการมอบอำนาจให้เสนอรายงานแต่อย่างใด

จัดทำโดย



บริษัท ภูเก็ต เอ็นไวรอนเมนทอล เซอร์วิส จำกัด

มิถุนายน 2566

สารบัญ (ส่วนที่ 2/2)

รายงานการประเมินผลกระทบสิ่งแวดล้อม

โครงการโรงแรม ภูเก็ต ภูเก็ต ภูเก็ต

	หน้า
สารบัญ	ก
สารบัญรูป	ง
สารบัญตาราง	ข
บทที่ 3 สภาพสิ่งแวดล้อมปัจจุบัน	3-1
3.1 ทรัพยากรกายภาพ.....	3-1
3.1.1 สภาพภูมิประเทศ.....	3-1
3.1.2 ทรัพยากรดิน	3-4
3.1.3 ธรณีวิทยา.....	3-7
3.1.4 สภาพภูมิอากาศ อุณหภูมิอากาศ และคุณภาพอากาศ.....	3-19
3.1.5 ระดับเสียง	3-25
3.1.6 ทรัพยากรน้ำ.....	3-28
3.2 ทรัพยากรชีวภาพ	3-33
3.2.1 ทรัพยากรชีวภาพบนบก.....	3-33
3.2.2 ทรัพยากรชีวภาพในน้ำ	3-41
3.2.3 ทรัพยากรชีวภาพทางทะเล.....	3-41
3.3 คุณค่าการใช้ประโยชน์ของมนุษย์.....	3-47
3.3.1 การใช้น้ำ	3-47
3.3.2 การจัดการน้ำเสียและสิ่งปฏิกูล	3-49
3.3.3 การระบายน้ำและป้องกันน้ำท่วม	3-50
3.3.4 การจัดการมูลฝอย.....	3-52
3.3.5 พลังงานและไฟฟ้า	3-58
3.3.6 การจราจร.....	3-60
3.3.7 การใช้ประโยชน์ที่ดิน.....	3-70
3.4 คุณค่าต่อคุณภาพชีวิต.....	3-85
3.4.1 สังคมและเศรษฐกิจ	3-85
3.4.2 การมีส่วนร่วมของประชาชน.....	3-88
3.4.3 การสาธารณสุข.....	3-125
3.4.4 การป้องกันอัคคีภัยและภัยธรรมชาติ.....	3-131
3.4.5 สุนทรียภาพ.....	3-132
3.4.6 ประเพณีและวัฒนธรรม	3-134
3.4.7 แหล่งโบราณสถาน.....	3-135

สารบัญ (ต่อ)

	หน้า
3.4.8 แหล่งธรรมชาติอันควรอนุรักษ์.....	3-136
บทที่ 4 การประเมินผลกระทบสิ่งแวดล้อม	4-1
4.1 ระยะรื้อถอน.....	4-2
4.2 ระยะก่อสร้าง	
4.2.1 ผลกระทบต่อทรัพยากรกายภาพ.....	4-31
4.2.1.1 สภาพภูมิประเทศ.....	4-31
4.2.1.2 ทรัพยากรดินและการเกิดดินถล่ม.....	4-31
4.2.1.3 ธรณีวิทยา การเกิดแผ่นดินไหว และการเกิดสึนามิ.....	4-34
4.2.1.4 สภาพภูมิอากาศ อุณหภูมิอากาศ และคุณภาพอากาศ.....	4-36
4.2.1.5 เสียงและความสั่นสะเทือน	4-55
4.2.1.6 ทรัพยากรน้ำ.....	4-71
4.2.2 ผลกระทบต่อทรัพยากรชีวภาพ	4-72
4.2.2.1 นิเวศวิทยาทางบก.....	4-72
4.2.2.2 นิเวศวิทยาทางน้ำ	4-73
4.2.2.3 นิเวศวิทยาทางทะเล.....	4-73
4.2.3 ผลกระทบต่อคุณค่าการใช้ประโยชน์ของมนุษย์.....	4-74
4.2.3.1 การใช้น้ำ.....	4-74
4.2.3.2 การจัดการน้ำเสียและสิ่งปฏิกูล.....	4-75
4.2.3.3 การระบายน้ำและป้องกันน้ำท่วม	4-76
4.2.3.4 การจัดการมูลฝอย.....	4-77
4.2.3.5 พลังงานและไฟฟ้า.....	4-78
4.2.3.6 การจราจร.....	4-79
4.2.3.7 การระบายอากาศ.....	4-83
4.2.4 ผลกระทบต่อคุณค่าคุณภาพชีวิต	4-83
4.2.4.1 ผลกระทบที่อาจเกิดขึ้นจากการมีโครงการต่อคุณภาพชีวิต.....	4-83
4.2.4.2 การสาธารณสุข	4-87
4.2.4.3 อาชีวอนามัยและความปลอดภัย	4-93
4.2.4.4 สุขทรียภาพ	4-97
4.3 ระยะดำเนินการ	
4.3.1 ผลกระทบต่อทรัพยากรทางกายภาพ	4-97
4.3.1.1 สภาพภูมิประเทศ.....	4-97
4.3.1.2 ทรัพยากรดิน	4-97
4.3.1.3 ธรณีวิทยา การเกิดแผ่นดินไหว และและการเกิดสึนามิ.....	4-98
4.3.1.4 สภาพภูมิอากาศ อุณหภูมิอากาศ และคุณภาพอากาศ.....	4-99
4.3.1.5 เสียงและความสั่นสะเทือน	4-104
4.3.1.6 ทรัพยากรน้ำ.....	4-104

สารบัญ (ต่อ)

หน้า

4.3.2 ผลกระทบต่อทรัพยากรชีวภาพ	4-105
4.3.2.1 นิเวศวิทยาทางบก	4-105
4.3.2.2 นิเวศวิทยาทางน้ำ	4-106
4.3.2.3 นิเวศวิทยาทางทะเล	4-107
4.3.3 ผลกระทบต่อคุณค่าการใช้ประโยชน์ของมนุษย์	4-108
4.3.3.1 การใช้น้ำ	4-108
4.3.3.2 การจัดการน้ำเสียและสิ่งปฏิกูล	4-111
4.3.3.3 การระบายน้ำและการป้องกันน้ำท่วม	4-114
4.3.3.4 การจัดการมูลฝอย	4-115
4.3.3.5 พลังงานและไฟฟ้า	4-117
4.3.3.6 การจราจร	4-121
4.3.3.7 การใช้ประโยชน์ที่ดิน	4-129
4.3.3.8 การระบายอากาศ	4-148
4.3.4 ผลกระทบต่อคุณค่าต่อคุณภาพชีวิต	4-149
4.3.4.1 ผลกระทบที่อาจเกิดขึ้นจากการมีโครงการต่อคุณภาพชีวิต	4-149
4.3.4.2 การสาธารณสุข	4-154
4.3.4.3 อาชีวอนามัยและความปลอดภัย	4-159
4.3.4.4 การจัดการสวะน้ำ และร้านอาหาร	4-175
4.3.4.5 สุนทรียภาพ	4-187
4.3.4.6 การบดบังทัศนทิวทางลม และแสงแดด	4-191
4.4 สรุประดับผลกระทบสิ่งแวดล้อมของโครงการ	4-197
บทที่ 5 สรุปการประเมินผลกระทบสิ่งแวดล้อม มาตรการป้องกันและแก้ไขผลกระทบ และ	
มาตรการติดตามตรวจสอบ	5-1
5.1 สรุปการประเมินผลกระทบสิ่งแวดล้อม มาตรการป้องกันและแก้ไขผลกระทบ และมาตรการ	
ติดตามตรวจสอบ	5-1
5.2 แผนการติดตามตรวจสอบผลกระทบสิ่งแวดล้อม	5-53
5.3 รูปแบบรายงานผลการดำเนินการตามมาตรการต่าง ๆ	5-69

เอกสารอ้างอิง

สารบัญรูป

	หน้า
รูปที่ 3-1 ลักษณะภูมิประเทศของจังหวัดภูเก็ต.....	3-3
รูปที่ 3-2 แผนที่ดินตามลักษณะเด่นและข้อจำกัดดิน อำเภอถลาง	3-6
รูปที่ 3-3 แผนที่อ่อนไหวต่อการเกิดดินถล่ม จังหวัดภูเก็ต.....	3-8
รูปที่ 3-4 แผนที่ธรณีวิทยาของจังหวัดภูเก็ต	3-9
รูปที่ 3-5 แผนที่บริเวณรอยเลื่อนมีพลังของประเทศไทย	3-11
รูปที่ 3-6 แผนที่ภัยพิบัติแผ่นดินไหวของประเทศไทย.....	3-12
รูปที่ 3-7 แผนที่แสดงการประเมินความรุนแรงแผ่นดินไหวในจังหวัดภูเก็ต.....	3-16
รูปที่ 3-8 แผนที่พื้นที่น้ำท่วมจากคลื่นสึนามิ จังหวัดภูเก็ต.....	3-18
รูปที่ 3-9 จุดตรวจวัดคุณภาพอากาศและเสียงบริเวณศูนย์บริการสาธารณสุขเทศบาลนครภูเก็ต และพื้นที่ โครงการ	3-23
รูปที่ 3-10 จุดติดตั้งเครื่องตรวจวัดคุณภาพอากาศภายในพื้นที่โครงการ.....	3-24
รูปที่ 3-11 ตำแหน่งการตรวจวัดเสียงบริเวณพื้นที่โครงการ.....	3-27
รูปที่ 3-12 แผนที่แสดงศักยภาพแหล่งน้ำบาดาลต้นทุนจังหวัดภูเก็ต	3-32
รูปที่ 3-13 สถานที่ทำการสำรวจพรรณไม้ในโครงการ	3-38
รูปที่ 3-14 สภาพบริเวณอ่าวหินกรวย	3-41
รูปที่ 3-15 แผนที่แสดงแนวปะการังบริเวณอ่าวหินกรวย และแหลมสน.....	3-42
รูปที่ 3-16 สถานที่ศึกษา บริเวณอ่าวหินกรวย	3-43
รูปที่ 3-17 สภาพปัจจุบันบริเวณสถานที่สำรวจ	3-43
รูปที่ 3-18 ร้อยละการครอบคลุมพื้นผิวบริเวณสถานที่สำรวจ S.1 ถึงสถานที่สำรวจ S.3	3-44
รูปที่ 3-19 ลักษณะการครอบคลุมพื้นผิวบริเวณสถานที่สำรวจ S.1 ถึงสถานที่สำรวจ S.3	3-45
รูปที่ 3-20 สิ่งมีชีวิตที่สำรวจพบบริเวณสถานที่สำรวจที่ 1 (S.1).....	3-46
รูปที่ 3-21 สิ่งมีชีวิตที่สำรวจพบบริเวณสถานที่สำรวจที่ 3 (S.3).....	3-46
รูปที่ 3-22 โครงข่ายและทิศทางการไหลของน้ำใกล้เคียงพื้นที่โครงการ	3-51
รูปที่ 3-23 การคาดการณ์ปริมาณขยะมูลฝอยภายใน 10 ปีข้างหน้า	3-56
รูปที่ 3-24 การคาดการณ์ปริมาณขยะมูลฝอย พ.ศ. 2560-2580	3-57
รูปที่ 3-25 สภาพปัจจุบันของทางหลวงชนบท ภก.4018 (แยกทางหลวงหมายเลข 4031-บ้านโคกโดนด).....	3-63
รูปที่ 3-26 ที่ตั้งโครงการตามกฎหมายกระทรวงให้ใช้บังคับผังเมืองรวมจังหวัดภูเก็ต พ.ศ. 2554	3-71
รูปที่ 3-27 ที่ตั้งโครงการตามเขตพื้นที่คุ้มครองสิ่งแวดล้อมจังหวัดภูเก็ต	3-73
รูปที่ 3-28 ที่ตั้งโครงการตามกฎหมายกระทรวงฉบับที่ 20	3-79
รูปที่ 3-29 สภาพการใช้ที่ดินบริเวณโดยรอบพื้นที่โครงการในรัศมี 1 กิโลเมตร.....	3-83
รูปที่ 3-30 การใช้ประโยชน์ที่ดินของพื้นที่ใกล้เคียงกับโครงการ	3-84
รูปที่ 3-31 การประชาสัมพันธ์และการรับฟังความคิดเห็นของประชาชน ครั้งที่ 1	3-96
รูปที่ 3-32 ตำแหน่งสำรวจความคิดเห็นครั้งที่ 1 ของกลุ่มครัวเรือน และสถานประกอบการในระยะ 100 เมตร.....	3-97
รูปที่ 3-33 ตำแหน่งสำรวจความคิดเห็นครั้งที่ 1 ของกลุ่มครัวเรือนในระยะมากกว่า 100-500 เมตร	3-98
รูปที่ 3-34 ตำแหน่งสำรวจความคิดเห็นครั้งที่ 1 ของกลุ่มครัวเรือนในระยะมากกว่า 500-1,000 เมตร และกลุ่ม สถานประกอบการในระยะมากกว่า 100-1,000 เมตร.....	3-99
รูปที่ 3-35 ตำแหน่งสำรวจความคิดเห็นครั้งที่ 1 ของกลุ่มพื้นที่อ่อนไหวในระยะ 1,000 เมตร	3-100

สารบัญรูป (ต่อ)

หน้า

รูปที่ 3-36 การประชาสัมพันธ์และการรับฟังความคิดเห็นของประชาชน ครั้งที่ 2	3-116
รูปที่ 3-37 ตำแหน่งสำรวจความคิดเห็นครั้งที่ 2 ของกลุ่มครัวเรือน และสถานประกอบการในระยะ 100 เมตร.....	3-117
รูปที่ 3-38 ตำแหน่งสำรวจความคิดเห็นครั้งที่ 2 ของกลุ่มครัวเรือนในระยะมากกว่า 100-500 เมตร	3-118
รูปที่ 3-39 ตำแหน่งสำรวจความคิดเห็นครั้งที่ 2 ของกลุ่มครัวเรือนในระยะมากกว่า 500-1,000 เมตร และกลุ่ม สถานประกอบการในระยะมากกว่า 100-1,000 เมตร.....	3-119
รูปที่ 3-40 ตำแหน่งสำรวจความคิดเห็นครั้งที่ 2 ของกลุ่มพื้นที่อ่อนไหวในระยะ 1,000 เมตร	3-120
รูปที่ 3-41 เส้นทางจากโครงการไปยังโรงพยาบาลส่งเสริมสุขภาพตำบลสาธุ	3-128
รูปที่ 3-42 แผนที่แสดงตำแหน่งสถานที่ก่อสร้างโครงการต่าง ๆ บริเวณโดยรอบพื้นที่โครงการ ในเขตตำบลสาธุ ย้อนหลัง 3 ปี	3-130
รูปที่ 3-43 เส้นทางจากอาคารป้องกัน และบรรเทาสาธารณภัย องค์การบริหารส่วนตำบลสาธุไปยังพื้นที่ โครงการ	3-131
รูปที่ 3-44 แผนที่แสดงระยะห่างพื้นที่โครงการไปยังแหล่งธรรมชาติอันควรอนุรักษ์จังหวัดภูเก็ต.....	3-137
รูปที่ 4-1 อาคารชั้นเดียว จำนวน 4 อาคาร	4-2
รูปที่ 4-2 ลักษณะของเสียงจากแหล่งกำเนิด	4-14
รูปที่ 4-3 ลักษณะของเสียงที่อ้อมกำแพงกันเสียง.....	4-15
รูปที่ 4-4 กราฟแสดงค่าการรวมเสียง	4-15
รูปที่ 4-5 ผังระยะรื้อถอน	4-19
รูปที่ 4-6 รูปตัดรื้อถอน	4-20
รูปที่ 4-7 ผังเปรียบเทียบคอนทิวรัวก่อนและหลังปรับ	4-32
รูปที่ 4-8 โครงสร้างป้องกันดิน (Steel Sheet Pile).....	4-67
รูปที่ 4-9 ลักษณะของเสียงจากแหล่งกำเนิด	4-57
รูปที่ 4-10 ลักษณะของเสียงที่อ้อมกำแพงกันเสียง.....	4-57
รูปที่ 4-11 กราฟแสดงค่าการรวมเสียง	4-58
รูปที่ 4-12 ผังระยะก่อสร้างแสดงแนวกำแพงกันเสียงช่วงฐานราก	4-62
รูปที่ 4-13 รูปแสดงกำแพงกันเสียงชั่วคราวช่วงงานขึ้นโครงสร้างและงานตกแต่ง ด้านทิศตะวันตก	4-63
รูปที่ 4-14 แผนผังแสดงขั้นตอนการขุดเซปในกรณีเกิดความเสียหาย	4-95
รูปที่ 4-15 แผนภาพกระบวนการรับเรื่องร้องเรียน	4-96
รูปที่ 4-16 การจ่อตรอยนต์ของโครงการตัวอย่าง.....	4-125
รูปที่ 4-17 ที่ตั้งโครงการตามแนวเขตปฏิรูปที่ดิน	4-133
รูปที่ 4-18 แผนผังการปฏิบัติการส่งต่อผู้ป่วยฉุกเฉิน	4-152
รูปที่ 4-19 แผนฉุกเฉินเตรียมการสำหรับกรณีเกิดอัคคีภัย	4-173
รูปที่ 4-20 ภาพเชิงซ้อนเปรียบเทียบก่อนและหลังมีโครงการ มุมมองด้านทิศตะวันตกเฉียงใต้	4-189
รูปที่ 4-21 ภาพเชิงซ้อนเปรียบเทียบก่อนและหลังมีโครงการ มุมมองด้านทิศตะวันตกเฉียงเหนือ	4-190
รูปที่ 4-22 การบดบังทิศทางลม	4-192
รูปที่ 4-23 ภาพการบดบังแสงแดดเดือนมิถุนายน.....	4-194
รูปที่ 4-24 ภาพการบดบังแสงแดดเดือนกันยายน.....	4-195
รูปที่ 4-25 ภาพการบดบังแสงแดดเดือนธันวาคม	4-196

สารบัญรูป (ต่อ)

หน้า

รูปที่ 5-1 ผังแสดงจุดตรวจวัดคุณภาพอากาศ เสียง ความสั่นสะเทือน บริเวณพื้นที่โครงการ.....	5-68
รูปที่ 5-2 แผนผังขั้นตอนการบำบัดน้ำเสีย ขนาด 60 ลูกบาศก์เมตร/วัน	5-77
รูปที่ 5-3 แผนผังขั้นตอนการบำบัดน้ำเสีย ขนาด 12 ลูกบาศก์เมตร/วัน (1).....	5-78
รูปที่ 5-4 แผนผังขั้นตอนการบำบัดน้ำเสีย ขนาด 12 ลูกบาศก์เมตร/วัน (2).....	5-79
รูปที่ 5-5 แผนผังขั้นตอนการบำบัดน้ำเสีย ขนาด 12 ลูกบาศก์เมตร/วัน (3).....	5-80

สารบัญตาราง

หน้า

ตารางที่ 3-1 สถิติแผ่นดินไหวที่รับรู้ถึงความสั่นสะเทือนในจังหวัดภูเก็ต.....	3-13
ตารางที่ 3-2 อุณหภูมิวิทยาในคาบ 30 ปี (พ.ศ. 2536-2565) ของสถานีตรวจอากาศสนามบินภูเก็ต.....	3-20
ตารางที่ 3-3 ผลการตรวจวัดคุณภาพอากาศบริเวณศูนย์บริการสาธารณสุข 1 เทศบาลนครภูเก็ต ปี 2565	3-22
ตารางที่ 3-4 ผลการตรวจวัดมลพิษทางอากาศบริเวณพื้นที่โครงการ.....	3-25
ตารางที่ 3-5 ข้อมูลระดับเสียงจากสถานีบริเวณเขตพื้นที่ศูนย์บริการสาธารณสุขจังหวัดภูเก็ต	3-26
ตารางที่ 3-6 ผลการตรวจวัดเสียง บริเวณใกล้เคียงพื้นที่โครงการ	3-28
ตารางที่ 3-7 แหล่งน้ำบาดาลในจังหวัดภูเก็ต พ.ศ. 2562	3-31
ตารางที่ 3-8 ผลการตรวจวัดคุณภาพน้ำทะเลชายฝั่ง บริเวณอ่าวหินกรวย.....	3-33
ตารางที่ 3-9 ป่าสงวนแห่งชาติในท้องที่จังหวัดภูเก็ต (ป่าบก) พ.ศ. 2562	3-34
ตารางที่ 3-10 พื้นที่ป่าสงวนแห่งชาติในท้องที่จังหวัดภูเก็ต (ป่าชายเลน) พ.ศ. 2562.....	3-36
ตารางที่ 3-11 พื้นที่ป่าไม้จังหวัดภูเก็ต ระหว่าง พ.ศ. 2558 - 2562	3-37
ตารางที่ 3-12 สัดส่วนพื้นที่ป่าต่อพื้นที่จังหวัดภูเก็ต ระหว่าง พ.ศ. 2558 – 2562	3-37
ตารางที่ 3-13 รายชื่อพรรณไม้ที่พบในบริเวณพื้นที่โครงการ.....	3-39
ตารางที่ 3-14 รายชื่อสัตว์ที่พบบริเวณพื้นที่โครงการ.....	3-40
ตารางที่ 3-15 รายชื่อสิ่งมีชีวิตที่สำรวจพบบริเวณสถานีสำรวจสำรวจที่ 1 (S.1).....	3-45
ตารางที่ 3-16 แสดงโครงการชลประทานและปริมาณความจุของอ่างเก็บน้ำจังหวัดภูเก็ต	3-47
ตารางที่ 3-17 แสดงข้อมูลการผลิตน้ำประปาของการประปาเทศบาลนครภูเก็ต พ.ศ. 2564	3-47
ตารางที่ 3-18 ข้อมูลการผลิตน้ำประปาของการประปาสภาภูมิภาคสาขาภูเก็ต พ.ศ. 2564	3-48
ตารางที่ 3-19 ข้อมูลเขตจำหน่ายน้ำ การประปาสภาภูมิภาคสาขาภูเก็ต.....	3-48
ตารางที่ 3-20 ปริมาณขยะมูลฝอยที่เกิดขึ้นแยกตามเขตการปกครองระหว่างปีงบประมาณ พ.ศ. 2560 – 2563	3-52
ตารางที่ 3-21 จำนวนครัวเรือนผู้ใช้ไฟฟ้า พ.ศ. 2562	3-58
ตารางที่ 3-22 จำนวนผู้ใช้ไฟฟ้าทั้งจังหวัดภูเก็ต พ.ศ. 2562	3-59
ตารางที่ 3-23 สถิติผู้ใช้ไฟฟ้า และการจำหน่ายพลังงานไฟฟ้าของการไฟฟ้าส่วนภูมิภาค จำแนกตาม ประเภทผู้ใช้ไฟฟ้า จังหวัดภูเก็ต ระหว่าง พ.ศ. 2560 – 2562.....	3-59
ตารางที่ 3-24 ทางหลวงแผ่นดินในจังหวัดภูเก็ต.....	3-60
ตารางที่ 3-25 สถิติเที่ยวบินและจำนวนผู้โดยสารทั้งในและระหว่างประเทศ ณ ท่าอากาศยานนานาชาติภูเก็ต ในปีงบประมาณ พ.ศ. 2557 – 2561.....	3-62
ตารางที่ 3-26 ปริมาณจราจร บนทางหลวงชนบท ภก.4018 (แยกทางหลวงหมายเลข 4031-บ้านโคกโดนด).....	3-65
ตารางที่ 3-27 ปริมาณจราจรในหน่วย PCU/ชั่วโมง บนทางหลวงชนบท ภก.4018 (แยกทางหลวงหมายเลข 4031-บ้านโคกโดนด).....	3-66
ตารางที่ 3-28 ความสามารถของช่องจราจรสำหรับการเดินรถสองทิศทาง	3-67
ตารางที่ 3-29 ค่าการจราจรติดขัด.....	3-67
ตารางที่ 3-30 ปริมาณการจราจรบนถนนทางหลวงชนบท ภก.4018 (แยกทางหลวงหมายเลข 4031-บ้าน โคกโดนด) ในช่วงเวลาเร่งด่วนและอัตราส่วนระหว่างปริมาณการจราจร (V) ต่อความสามารถ ในการรองรับปริมาณการจราจรได้สูงสุด (C).....	3-68
ตารางที่ 3-31 สภาพการจราจรบนทางหลวงชนบท ภก. 4018 (แยกทางหลวงหมายเลข 4031-บ้านโคก โดนด) ณ ช่วงเวลาต่างๆ.....	3-69

สารบัญตาราง (ต่อ)

	หน้า
ตารางที่ 3-32 การใช้ประโยชน์ที่ดินประเภทต่างๆ ในรัศมี 1 กิโลเมตร รอบที่ตั้งโครงการในปัจจุบัน	3-82
ตารางที่ 3-33 สถิติจำนวนประชากรและครัวเรือนทางการทะเบียนราษฎร ของจังหวัดภูเก็ต ตั้งแต่ปี พ.ศ. 2562 - 2564.....	3-85
ตารางที่ 3-35 ตารางสรุปการดำเนินการด้านการมีส่วนร่วมของประชาชน.....	3-89
ตารางที่ 3-36 รายละเอียดแสดงการติดตามความคิดเห็น กลุ่มครัวเรือน ในระยะ 100 เมตร	3-91
ตารางที่ 3-37 การกำหนดขนาดตัวอย่างจำนวนประชากร	3-92
ตารางที่ 3-38 รายละเอียดแสดงการติดตามความคิดเห็น กลุ่มครัวเรือน ในระยะ 100-500 เมตร.....	3-93
ตารางที่ 3-39 รายละเอียดแสดงการติดตามความคิดเห็น กลุ่มครัวเรือน ในระยะ 500-1,000 เมตร.....	3-94
ตารางที่ 3-40 สรุปจำนวนตัวอย่างที่คำนวณได้ และจำนวนตัวอย่างที่สำรวจจริง ในแต่ละกลุ่มประชากร เป้าหมาย ครั้งที่ 1.....	3-95
ตารางที่ 3-41 ตารางสรุปข้อมูลแบบสอบถามของกลุ่มสถานประกอบการในระยะ 100 เมตร.....	3-102
ตารางที่ 3-42 ตารางสรุปข้อมูลแบบสอบถามของกลุ่มครัวเรือน ในระยะมากกว่า 100-500 เมตร.....	3-103
ตารางที่ 3-43 ตารางสรุปข้อมูลแบบสอบถามของกลุ่มสถานประกอบการในระยะมากกว่า 100-1,000 เมตร.....	3-108
ตารางที่ 3-44 ตารางสรุปข้อมูลแบบสอบถามของกลุ่มพื้นที่อ่อนไหว ในระยะ 1,000 เมตร.....	3-108
ตารางที่ 3-45 ตารางสรุปข้อมูลแบบสอบถามของกลุ่มผู้นำชุมชน.....	3-109
ตารางที่ 3-46 สรุปผลกระทบสิ่งแวดล้อมที่ได้รับในปัจจุบันของกลุ่มตัวอย่างทั้ง 4 กลุ่มตัวอย่างที่มีต่อ โครงการ.....	3-110
ตารางที่ 3-47 สรุปข้อห่วงกังวลเกี่ยวกับผลกระทบที่อาจจะเกิดจากโครงการของกลุ่มตัวอย่างทั้ง 4 กลุ่ม ตัวอย่าง ที่มีต่อโครงการ ระยะรื้อถอน.....	3-111
ตารางที่ 3-48 สรุปข้อห่วงกังวลเกี่ยวกับผลกระทบที่อาจจะเกิดจากโครงการของกลุ่มตัวอย่างทั้ง 4 กลุ่ม ตัวอย่าง ที่มีต่อโครงการ ระยะก่อสร้าง	3-112
ตารางที่ 3-49 สรุปข้อห่วงกังวลเกี่ยวกับผลกระทบที่อาจจะเกิดจากโครงการของกลุ่มตัวอย่างทั้ง 4 กลุ่ม ตัวอย่าง ที่มีต่อโครงการ ระยะดำเนินการ	3-113
ตารางที่ 3-50 สรุปผลการรับฟังความคิดเห็นต่อการพัฒนาโครงการของกลุ่มที่ได้รับผลกระทบที่มีต่อ โครงการ.....	3-114
ตารางที่ 3-51 สรุปผลการสำรวจความคิดเห็นครั้งที่ 2	3-121
ตารางที่ 3-52 ผลการสำรวจความคิดเห็นของกลุ่มครัวเรือนเป้าหมายในระยะ 1,000 เมตร ที่มีต่อมาตรการ ป้องกันและแก้ไขผลกระทบสิ่งแวดล้อมของโครงการ ในระยะก่อสร้าง.....	3-123
ตารางที่ 3-53 ผลการสำรวจความคิดเห็นของกลุ่มครัวเรือนเป้าหมายในระยะ 1,000 เมตร ที่มีต่อมาตรการ ป้องกันและแก้ไขผลกระทบสิ่งแวดล้อมของโครงการ ในระยะดำเนินการ.....	3-124
ตารางที่ 3-54 จำนวนหน่วยบริการสังกัดสำนักงานปลัดกระทรวงสาธารณสุข จำแนกตามระดับของ สถานพยาบาล เขตสุขภาพที่ 11 จังหวัดภูเก็ต ปี 2563.....	3-125
ตารางที่ 3-55 จำนวนบุคลากรสาธารณสุข เขตสุขภาพที่ 11 จังหวัดภูเก็ต ปีงบประมาณ 2564	3-126
ตารางที่ 3-56 สถิติสาเหตุการป่วย 21 กลุ่มโรค ของโรงพยาบาลส่งเสริมสุขภาพตำบลสาธุ ปี 2560-2564	3-129
ตารางที่ 4-1 ระดับผลกระทบของการประเมินผลกระทบของโครงการ	4-1
ตารางที่ 4-2 แสดงค่าสูงสุดและค่าเฉลี่ยของ Mixing Height ในแต่ละเดือน.....	4-4
ตารางที่ 4-3 การคาดการณ์ระดับการเกิดฝุ่นจากพื้นที่ก่อสร้าง.....	4-7

สารบัญตาราง (ต่อ)

	หน้า
ตารางที่ 4-4 ความเข้มข้นของฝุ่นละอองจากการก่อสร้างโครงการ	4-8
ตารางที่ 4-5 การจัดจำแนกกลุ่มอ่อนไหวต่อการได้รับผลกระทบ	4-9
ตารางที่ 4-6 การประเมินระดับความอ่อนไหวจากผลกระทบของการสะสมฝุ่น ซึ่งทำให้เกิดความเดือดร้อน รำคาญ	4-10
ตารางที่ 4-7 การประเมินระดับความอ่อนไหวจากผลกระทบต่อสุขภาพจากอนุภาคฝุ่น	4-11
ตารางที่ 4-8 การประเมินระดับความอ่อนไหวจากผลกระทบต่อแหล่งระบบนิเวศ	4-12
ตารางที่ 4-9 ความเสี่ยงของผลกระทบจากการรื้อถอนสิ่งปลูกสร้างกรณีผลกระทบจากการตกสะสมฝุ่น	4-12
ตารางที่ 4-10 ความเสี่ยงของผลกระทบจากการรื้อถอนสิ่งปลูกสร้างกรณีผลกระทบต่อสุขภาพ	4-12
ตารางที่ 4-11 ความเสี่ยงของผลกระทบจากการรื้อถอนสิ่งปลูกสร้างกรณีผลกระทบต่อระบบนิเวศ	4-12
ตารางที่ 4-12 สรุประดับความเสี่ยงของฝุ่นละอองต่อการอ่อนไหวของพื้นที่โดยรอบ	4-13
ตารางที่ 4-13 ระดับเสี่ยงจากกิจกรรมการรื้อถอนอาคาร	4-13
ตารางที่ 4-14 ระดับเสี่ยงจากกิจกรรมการรื้อถอนอาคารที่ตำแหน่งรับเสี่ยงใดๆ	4-16
ตารางที่ 4-15 ระดับเสี่ยงรวมต่อพื้นที่ข้างเคียง และเสี่ยงรบกวน เมื่อติดตั้งกำแพงกันเสียงชั่วคราว ของงาน รื้อถอนอาคารของโครงการ	4-18
ตารางที่ 4-16 ระดับความสั่นสะเทือนที่เกิดขึ้นจากอุปกรณ์ที่ใช้ในการก่อสร้างที่ระยะ 25 ฟุต	4-22
ตารางที่ 4-17 ความเร็วอนุภาคสูงสุดที่จุดรับคลื่นสั่นสะเทือนใกล้เคียงพื้นที่โครงการ	4-23
ตารางที่ 4-18 มาตรฐานแรงสั่นสะเทือนของ DIN 4150	4-23
ตารางที่ 4-19 กำหนดมาตรฐานความสั่นสะเทือนเพื่อป้องกันผลกระทบต่ออาคาร	4-24
ตารางที่ 4-20 ระดับความสั่นสะเทือนจากกิจกรรมการรื้อถอน ที่ตำแหน่งใดๆ	4-25
ตารางที่ 4-21 ปริมาณการจราจรในชั่วโมงเร่งด่วนบนทางหลวงชนบท ภก.4018 (แยกทางหลวงหมายเลข 4031-บ้านโคกโดนด) ในระยะรื้อถอน	4-28
ตารางที่ 4-22 ค่าประเมินตามอัตราส่วนของปริมาณจราจร และค่าดัชนีการจำแนกบนทางหลวงชนบท ภก. 4018 (แยกทางหลวงหมายเลข 4031-บ้านโคกโดนด) ในระยะรื้อถอน	4-29
ตารางที่ 4-23 แสดงค่าสูงสุดและค่าเฉลี่ยของ Mixing Height ในแต่ละเดือน	4-37
ตารางที่ 4-24 Emission Factor อัตราการระบายสารมลพิษจากยานพาหนะประเภทต่าง ๆ	4-39
ตารางที่ 4-25 ค่าความเข้มข้นของมลพิษจากกิจกรรมการก่อสร้างและจากท่อไอเสียรถยนต์ เปรียบเทียบ กับมาตรฐาน	4-43
ตารางที่ 4-26 การคาดการณ์ระบบการเกิดฝุ่นจากพื้นที่ก่อสร้าง	4-45
ตารางที่ 4-27 ความเข้มข้นของฝุ่นละอองจากการก่อสร้างโครงการ	4-46
ตารางที่ 4-28 การจัดจำแนกกลุ่มอ่อนไหวต่อการได้รับผลกระทบ	4-47
ตารางที่ 4-29 การประเมินระดับความอ่อนไหวจากผลกระทบของการสะสมฝุ่น ซึ่งทำให้เกิดความเดือดร้อน รำคาญ	4-48
ตารางที่ 4-30 การประเมินระดับความอ่อนไหวจากผลกระทบต่อสุขภาพจากอนุภาคฝุ่น	4-49
ตารางที่ 4-31 การประเมินระดับความอ่อนไหวจากผลกระทบต่อแหล่งระบบนิเวศ	4-50
ตารางที่ 4-32 ความเสี่ยงของผลกระทบจากการรื้อถอนสิ่งปลูกสร้างกรณีผลกระทบจากการตกสะสมฝุ่น	4-50

สารบัญตาราง (ต่อ)

	หน้า
ตารางที่ 4-33 ความเสี่ยงของผลกระทบจากการเตรียมพื้นที่กรณีผลกระทบจากการตกสะสมฝุ่น	4-50
ตารางที่ 4-34 ความเสี่ยงของผลกระทบจากการก่อสร้างกรณีผลกระทบจากการตกสะสมฝุ่น	4-50
ตารางที่ 4-35 ความเสี่ยงของผลกระทบจากการขนส่งวัสดุก่อสร้างกรณีผลกระทบจากการตกสะสมฝุ่น	4-51
ตารางที่ 4-36 ความเสี่ยงของผลกระทบจากการรื้อถอนสิ่งปลูกสร้างกรณีผลกระทบต่อสุขภาพ	4-51
ตารางที่ 4-37 ความเสี่ยงของผลกระทบจากการเตรียมพื้นที่กรณีผลกระทบต่อสุขภาพ	4-51
ตารางที่ 4-38 ความเสี่ยงของผลกระทบจากการก่อสร้างกรณีผลกระทบต่อสุขภาพ	4-51
ตารางที่ 4-39 ความเสี่ยงของผลกระทบจากการขนส่งวัสดุก่อสร้างกรณีผลกระทบต่อสุขภาพ	4-51
ตารางที่ 4-40 ความเสี่ยงของผลกระทบจากการรื้อถอนสิ่งปลูกสร้างกรณีผลกระทบต่อระบบนิเวศ	4-52
ตารางที่ 4-41 ความเสี่ยงของผลกระทบจากการเตรียมพื้นที่กรณีผลกระทบต่อระบบนิเวศ	4-52
ตารางที่ 4-42 ความเสี่ยงของผลกระทบจากการก่อสร้างกรณีผลกระทบต่อระบบนิเวศ	4-52
ตารางที่ 4-43 ความเสี่ยงของผลกระทบจากการขนส่งวัสดุก่อสร้างกรณีผลกระทบต่อระบบนิเวศ	4-52
ตารางที่ 4-44 สรุปความเสี่ยงของฝุ่นละอองต่อการอ่อนไหวของพื้นที่โดยรอบ	4-53
ตารางที่ 4-45 ระดับเสียงจากกิจกรรมการก่อสร้าง	4-56
ตารางที่ 4-46 ระดับเสียงจากกิจกรรมการก่อสร้างที่ตำแหน่งรับเสียงใด ๆ	4-59
ตารางที่ 4-47 ระดับเสียงรวมต่อพื้นที่ข้างเคียง ช่วงทำฐานราก และขึ้นโครงสร้างอาคาร งานตกแต่ง เมื่อ ติดตั้งกำแพงกันเสียงชั่วคราว	4-61
ตารางที่ 4-48 ระดับความสั่นสะเทือนที่เกิดขึ้นจากอุปกรณ์ที่ใช้ในการก่อสร้างที่ระยะ 25 ฟุต	4-65
ตารางที่ 4-49 ความเร็วอนุภาคสูงสุดที่จุดรับคลื่นสั่นสะเทือนใกล้เคียงพื้นที่โครงการ	4-66
ตารางที่ 4-50 มาตรฐานแรงสั่นสะเทือนของ DIN 4150	4-66
ตารางที่ 4-51 กำหนดมาตรฐานความสั่นสะเทือนเพื่อป้องกันผลกระทบต่ออาคาร	4-67
ตารางที่ 4-52 ระดับความสั่นสะเทือนจากกิจกรรมการก่อสร้าง ที่ตำแหน่งใด ๆ	4-68
ตารางที่ 4-53 ปริมาณการจราจรในชั่วโมงเร่งด่วนบนทางหลวงชนบท ภก.4018 (แยกทางหลวงหมายเลข 4031-บ้านโคกโดนด) ในระยะก่อสร้าง	4-81
ตารางที่ 4-54 ค่าประเมินตามอัตราส่วนของปริมาณจราจร และค่าดัชนีการจำแนกบนทางหลวงชนบท ภก. 4018 (แยกทางหลวงหมายเลข 4031-บ้านโคกโดนด) ในระยะก่อสร้าง	4-82
ตารางที่ 4-55 มาตรการป้องกันและลดผลกระทบจากโรคที่เกิดขึ้น ในระยะก่อสร้าง	4-90
ตารางที่ 4-56 สัมประสิทธิ์การปล่อยของก๊าซแต่ละชนิดระหว่างเครื่องยนต์ดีเซลเล็ก และเบนซิน	4-100
ตารางที่ 4-57 ค่าความเข้มข้นของมลพิษจากท่อไอเสียรถยนต์ เปรียบเทียบกับมาตรฐานคุณภาพอากาศ	4-104
ตารางที่ 4-58 เปรียบเทียบจำนวนที่จอดรถยนต์และขนาดของช่องจอดรถยนต์ที่โครงการจัดให้มีกับ ข้อกำหนดกฎกระทรวง	4-122
ตารางที่ 4-59 แสดงรายละเอียดเปรียบเทียบเพื่อประเมินที่จอดรถโครงการกับโครงการตัวอย่าง	4-124
ตารางที่ 4-60 ปริมาณการจราจรในชั่วโมงเร่งด่วนบนทางหลวงชนบท ภก.4018 (แยกทางหลวงหมายเลข 4031-บ้านโคกโดนด) ในระยะดำเนินการ	4-127
ตารางที่ 4-61 ค่าประเมินตามอัตราส่วนของปริมาณจราจร และค่าดัชนีการจำแนกบนทางหลวงชนบท ภก. 4018 (แยกทางหลวงหมายเลข 4031-บ้านโคกโดนด) ในระยะดำเนินการ	4-128
ตารางที่ 4-62 สรุปการใช้ประโยชน์ที่ดินตามกฎหมายผังเมืองรวมจังหวัดภูเก็ต พ.ศ. 2554 และฉบับ แก้ไขเพิ่มเติม	4-131
ตารางที่ 4-63 การใช้ประโยชน์ที่ดินตามประกาศกระทรวงทรัพยากรธรรมชาติและสิ่งแวดล้อม เรื่อง กำหนด เขตพื้นที่และมาตรการคุ้มครองสิ่งแวดล้อมในบริเวณพื้นที่จังหวัดภูเก็ต พ.ศ. 2560	4-135

สารบัญตาราง (ต่อ)

	หน้า
ตารางที่ 4-64 สรุปการใช้ประโยชน์ที่ดินตามกฎหมายกระทรวงฉบับที่ 20 (พ.ศ. 2532) ออกตามความในพระราชบัญญัติควบคุมอาคาร พ.ศ.2522.....	4-146
ตารางที่ 4-65 มาตรการป้องกันและลดผลกระทบจากโรคที่เกิดขึ้น ในระยะดำเนินการ.....	4-156
ตารางที่ 4-66 สรุปรายละเอียดระบบป้องกันอัคคีภัยที่โครงการติดตั้งเพื่อป้องกันอัคคีภัยของโครงการเปรียบเทียบกับกฎหมาย และระบบป้องกันอัคคีภัยที่โครงการจัดให้มีเพิ่มเติม	4-160
ตารางที่ 4-67 ข้อมูลสถิติทิศทาง และความเร็วลม ในคาบ 30 ปี (พ.ศ. 2536-2565) ของสถานีสนามบินภูเก็ต.....	4-192
ตารางที่ 4-68 สรุประดับผลกระทบต่อทรัพยากรสิ่งแวดล้อมทางกายภาพ ชีวภาพ คุณค่าการใช้ประโยชน์ของมนุษย์ และคุณค่าต่อคุณภาพชีวิต.....	4-198
ตารางที่ 5-1 สรุปผลกระทบต่อสิ่งแวดล้อมที่สำคัญ มาตรการป้องกันและแก้ไขผลกระทบสิ่งแวดล้อม และมาตรการติดตามตรวจสอบผลกระทบสิ่งแวดล้อม โครงการโรงแรม ภูเก็ต ภูเก็ต ของบริษัท เดอะ อันดามัน ไพรวาท บีช จำกัด.....	5-2
ตารางที่ 5-2 สรุปผลกระทบต่อสิ่งแวดล้อม มาตรการป้องกันและแก้ไขผลกระทบสิ่งแวดล้อม และมาตรการติดตามตรวจสอบผลกระทบสิ่งแวดล้อม โครงการโรงแรม ภูเก็ต ภูเก็ต ของบริษัท เดอะ อันดามัน ไพรวาท บีช จำกัด ระยะก่อสร้าง	5-6
ตารางที่ 5-3 สรุปผลกระทบต่อสิ่งแวดล้อม มาตรการป้องกันและแก้ไขผลกระทบสิ่งแวดล้อม และมาตรการติดตามตรวจสอบผลกระทบสิ่งแวดล้อม โครงการโรงแรม ภูเก็ต ภูเก็ต ของบริษัท เดอะ อันดามัน ไพรวาท บีช จำกัด ระยะก่อสร้าง	5-10
ตารางที่ 5-4 สรุปผลกระทบต่อสิ่งแวดล้อม มาตรการป้องกันและแก้ไขผลกระทบสิ่งแวดล้อม และมาตรการติดตามตรวจสอบผลกระทบสิ่งแวดล้อม โครงการโรงแรม ภูเก็ต ภูเก็ต ของบริษัท เดอะ อันดามัน ไพรวาท บีช จำกัด ระยะดำเนินการ.....	5-35
ตารางที่ 5-5 สรุปมาตรการติดตามตรวจสอบผลกระทบสิ่งแวดล้อมของโครงการโรงแรม ภูเก็ต ภูเก็ต ช่วงก่อสร้าง.....	5-54
ตารางที่ 5-6 สรุปมาตรการติดตามตรวจสอบผลกระทบสิ่งแวดล้อมของโครงการโรงแรม ภูเก็ต ภูเก็ต ช่วงดำเนินการ.....	5-61

บทที่ 3

สภาพสิ่งแวดล้อมปัจจุบัน

บทที่ 3

สภาพสิ่งแวดล้อมปัจจุบัน

สิ่งแวดล้อมของโครงการ โดยมีหัวข้อการศึกษาครอบคลุมตาม แนวทางการจัดทำรายงานการวิเคราะห์ผลกระทบสิ่งแวดล้อมมีเนื้อหาครอบคลุม 4 ด้าน ได้แก่ ทรัพยากรสิ่งแวดล้อมทางกายภาพ (Physical Resource) ทรัพยากรสิ่งแวดล้อมทางชีวภาพ (Biological Resource) คุณค่าการใช้ประโยชน์ของมนุษย์ (Human Use of Value) และคุณค่าต่อคุณภาพชีวิต (Quality of Life)

การศึกษาสภาพแวดล้อมในปัจจุบันของโครงการและบริเวณใกล้เคียงโดยรอบ ประกอบไปด้วย การรวบรวมข้อมูลปฐมภูมิ จากการสำรวจภาคสนาม ได้แก่ การสำรวจสภาพพื้นที่โครงการ การวิเคราะห์คุณภาพน้ำผิวดิน การสำรวจแบบสอบถามทางเศรษฐกิจ-สังคม ผลกระทบสิ่งแวดล้อมปัจจุบันของชุมชน และความคิดเห็นของประชาชนต่อโครงการ เป็นต้น และการรวบรวมข้อมูลทุติยภูมิ ได้แก่ การรวบรวมข้อมูลจากหน่วยงานราชการและเอกชนที่เกี่ยวข้อง ข้อมูลที่สำรวจรวบรวมได้ จะใช้เป็นข้อมูลพื้นฐานประกอบการประเมินผลกระทบสิ่งแวดล้อมที่อาจเกิดขึ้นจากโครงการ ดังรายละเอียดต่อไปนี้

3.1 ทรัพยากรกายภาพ

3.1.1 สภาพภูมิประเทศ

1) สภาพภูมิประเทศทั่วไปของจังหวัด

จังหวัดภูเก็ตตั้งอยู่ในภาคใต้ตอนบนของประเทศไทย ตั้งอยู่ระหว่างละติจูดที่ 7 องศา 45 ลิปดา ถึง 8 องศา 15 ลิปดาเหนือ และลองจิจูดที่ 98 องศา 15 ลิปดา ถึง 98 องศา 40 ลิปดาตะวันออก มีลักษณะเป็นเกาะขนาดใหญ่ที่สุดของประเทศไทย ตั้งอยู่ทางทิศตะวันตกของภาคใต้ในทะเลอันดามัน มหาสมุทรอินเดีย ส่วนกว้างที่สุดของเกาะภูเก็ตเท่ากับ 21.3 กิโลเมตร ส่วนยาวที่สุดของเกาะภูเก็ตเท่ากับ 48.7 กิโลเมตร รวมพื้นที่ 543.034 ตารางกิโลเมตร หรือประมาณ 339,396.25 ไร่ มีเกาะบริวาร 32 เกาะ เฉพาะเกาะมีพื้นที่ 27 ตารางกิโลเมตร อยู่ห่างจากกรุงเทพมหานครตามเส้นทางหลวงแผ่นดินหมายเลข 4 และทางหลวงจังหวัดหมายเลข 402 รวมระยะทาง 867 กิโลเมตร หรือ 688 กิโลเมตร ทางอากาศ มีอาณาเขตติดต่อดังนี้

ทิศเหนือ	ติดช่องแคบปากพระ จังหวัดพังงา เชื่อมโดยสะพานเทพกระษัตรี และสะพานศรีสุนทร (ส่วนสะพานสารสิน ปัจจุบันพัฒนาเป็นแหล่งท่องเที่ยว)
ทิศตะวันออก	ติดทะเลเขตจังหวัดพังงา
ทิศใต้	ติดทะเลอันดามัน มหาสมุทรอินเดีย
ทิศตะวันตก	ติดทะเลอันดามัน มหาสมุทรอินเดีย

ลักษณะพื้นที่จังหวัดภูเก็ต มีลักษณะเป็นเกาะริมทวีป (Continental Island) และวางตัวในแนวจากทิศเหนือไปทิศใต้ เช่นเดียวกับเกาะที่มีอยู่ทั้งหมดในประเทศไทย คือ เป็นเกาะที่ตั้งอยู่ตามชายฝั่งทะเลหรือไม่ไกลแผ่นดินมากนัก จึงมีลักษณะทางธรณีวิทยาคล้ายกับแผ่นดินใหญ่ที่อยู่ใกล้เคียง มีหลักฐานทางธรณีวิทยาบ่งชี้ว่าในอดีตเคยเป็นผืนแผ่นดินเดียวกับจังหวัดพังงามาก่อน แต่ต่อมาถูกทะเลกัดเซาะออกไปมี

สภาพเป็นเกาะดังปัจจุบัน พื้นที่เกาะประกอบด้วย พื้นที่ลาดชันแบบภูเขา ที่ราบเชิงเขา และที่ราบต่ำ ซึ่งพื้นที่ส่วนใหญ่ร้อยละ 70 เป็นภูเขาที่ทอดยาวตามแนวเหนือใต้ ซึ่งเป็นเทือกเขาต่อเนื่องมาจากเทือกเขาตะนาวศรีมียอดเขาที่สูงที่สุด คือ ยอดเขาไม้เท้าสิบสอง สูง 529 เมตร จากระดับน้ำทะเลปานกลาง ตั้งอยู่ในพื้นที่ตำบลปาดอง อำเภอเกาะภูเก็ต ภูเขาส่วนมากอยู่ทางด้านตะวันตกของจังหวัด ทำให้ที่ราบชายฝั่งทะเลทางด้านตะวันตกแคบ ทางทิศเหนือและด้านตะวันออกเฉียงเหนือเป็นที่ราบสูง มีคลองสายสั้นๆ ไหลลงไปที่ราบทางตอนใต้และตะวันออกมีพื้นที่ร้อยละ 30 เป็นพื้นที่ราบ ส่วนใหญ่อยู่บริเวณตอนกลางตะวันออกและชายฝั่งตะวันตกของพื้นที่ (แผนปฏิบัติการเพื่อการจัดการคุณภาพสิ่งแวดล้อมในระดับจังหวัด ประจำปีงบประมาณ พ.ศ. 2565, 2563) ลักษณะภูมิประเทศจังหวัดภูเก็ต แสดงดังรูปที่ 3-1

2) ลักษณะภูมิประเทศบริเวณโครงการ

พื้นที่โครงการตั้งอยู่ในเขตองค์การบริหารส่วนตำบลสาคร อำเภอถลาง จังหวัดภูเก็ต สภาพภูมิประเทศทั่วไปของตำบลสาครเป็นภูเขาสลับกับที่ราบตลอดริมฝั่งทะเลอันดามัน มีหาดทรายอยู่ในเขตองค์การบริหารส่วนตำบลสาคร จำนวน 2 หาด คือ หาดในยาง และหาดในทอน

องค์การบริหารส่วนตำบลสาคร ตั้งอยู่หมู่ที่ 3 ตำบลสาคร อำเภอถลาง จังหวัดภูเก็ต มีระยะห่างจากที่ว่าการอำเภอถลาง ประมาณ 10 กิโลเมตร และห่างจากศาลากลางจังหวัดภูเก็ตประมาณ 30 กิโลเมตร องค์การบริหารส่วนตำบลสาคร มีพื้นที่ทั้งหมด ประมาณ 19.7 ตารางกิโลเมตร มีอาณาเขตดังนี้

ทิศเหนือ	จดเขต	องค์การบริหารส่วนตำบลไม้ขาว
ทิศใต้	จดเขต	องค์การบริหารส่วนตำบลเชิงทะเล
ทิศตะวันออก	จดเขต	องค์การบริหารส่วนตำบลเทพกระษัตรี
ทิศตะวันตก	จดเขต	ทะเลอันดามัน

สำหรับโครงการโรงแรม ภูเก็ต ไวท์บีช ตั้งอยู่ที่ หมู่ที่ 4 ตำบลสาคร อำเภอถลาง จังหวัดภูเก็ต โดยบริเวณโดยรอบพื้นที่โครงการทั้ง 4 ทิศ มีอาณาเขตติดต่อดังนี้

ทิศเหนือ	ติดกับ	ที่ดินเจ้าของเดียวกัน (กำลังจะพัฒนาเป็นโครงการโรงแรม เดอะสแตนดาร์ด ภูเก็ต)
ทิศใต้	ติดกับ	ที่ดินเจ้าของเดียวกัน (มีต้นไม้และวัชพืชปกคลุม) และคลองสาธารณะประโยชน์
ทิศตะวันออก	ติดกับ	ที่ดินเจ้าของเดียวกัน (มีต้นไม้และวัชพืชปกคลุม)
ทิศตะวันตก	ติดกับ	ทางหลวงชนบท (สายบ้านในทอน-บ้านลายัน) ความกว้างของผิวจราจร 6 เมตร

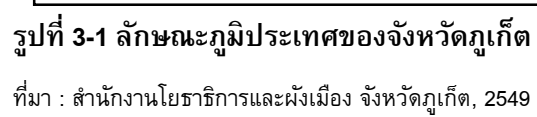

3.1.2 ทรัพยากรดิน

1) ทรัพยากรดิน

ข้อมูลสภาพทรัพยากรดินของจังหวัดภูเก็ต จากแผนที่กลุ่มชุดดิน มาตรฐาน 1:50,000 ของกรมพัฒนาที่ดิน ซึ่งจังหวัดภูเก็ตประกอบไปด้วยกลุ่มชุดดิน 13 กลุ่ม ลักษณะดินจะแตกต่างกันตามธรณีสัณฐานและวัตถุดิบกำเนิดดิน ซึ่งแบ่งออกได้ดังนี้

- หาดทรายและสันทราย (Beach ridges and sand dune) พบเป็นแนวแคบ ๆ สั้น ๆ ทางด้านตะวันตกของจังหวัด สภาพพื้นที่มีลักษณะเป็นลูกคลื่นลอนลาดมีความลาดชัน 2-1 เปอร์เซ็นต์ ดินที่พบส่วนใหญ่เป็นดินสีเทา มีบางแห่งที่เป็นดินสีเทาปนกลาง เนื่องจากมีชั้นดานแข็ง ซึ่งเกิดจากการสะสมของเปลือก และอินทรีย์วัตถุลักษณะของเนื้อดินเป็นดินทราย หรือดินทรายปนดินร่วน มีการระบายน้ำมากเกินไป

- ที่ราบน้ำทะเลท่วมถึง (Active tidal flat) เกิดจากการทับถมของตะกอนน้ำทะเลบริเวณปากแม่น้ำ เป็นพื้นที่ลุ่มน้ำขัง มีน้ำทะเลท่วมถึงทุกปี เป็นดินสีเทาที่มีการระบายน้ำเร็วมาก ลักษณะเนื้อดินจะประกอบด้วย ดินที่มีลักษณะแตกต่างกันหลายชนิดปะปนกัน พื้นที่นี้เรียกทั่วไปว่าป่าชายเลน หรือดินตะกอนชะวากทะเล (Estuarine deposit complex) บริเวณนี้ได้แก่ บริเวณชายทะเลด้านตะวันออกของเกาะภูเก็ต

- ลานตะพักลำนํ้าระดับต่ำ (Low terrace) เกิดจากการทับถมของตะกอนลำนํ้าสภาพพื้นที่มีลักษณะราบมีความลาดชัน 0 - 2 เปอร์เซ็นต์ เป็นดินสีเทาที่มีการระบายน้ำเร็ว ลักษณะเนื้อดินส่วนใหญ่เป็นดินเนื้อละเอียด

- ลานตะพักลำนํ้าระดับกลาง (Middle terrace) อยู่ถัดจากลานตะพักลำนํ้าระดับต่ำ เกิดจากการทับถมของตะกอนลำนํ้า สภาพพื้นที่มีลักษณะเป็นลูกคลื่นลอนลาด มีความลาดชัน 2-8 เปอร์เซ็นต์ ดินที่พบบริเวณนี้ส่วนใหญ่เป็นดินเนื้อละเอียดมีการระบายน้ำดี และเป็นดินสีเทาถึงปานกลาง

- บริเวณพื้นผิวที่เหลื่อมล้ำจากการกัดกร่อน (Erosional surface) สภาพพื้นที่มีลักษณะเป็นลูกคลื่นลอนลาด ถึงเนินเขาเตี้ย มีความลาดชัน 3 - 30 เปอร์เซ็นต์ ดินที่พบจะมีตั้งแต่ดินสีเทาถึงดินสีน้ำตาล มีการระบายน้ำดี สำหรับลักษณะเนื้อดินจะแตกต่างกันตามวัตถุดิบกำเนิดดิน ถ้าวัตถุดิบกำเนิดดินเป็นพวกหิน ควอร์ตและหินแกรนิต ลักษณะเนื้อดินจะหยาบ แต่ถ้าวัตถุดิบกำเนิดดินเป็นพวกหินดินดานหรือหินฟิลไลต์ ลักษณะเนื้อดินจะละเอียด

(แผนปฏิบัติการเพื่อการจัดการคุณภาพสิ่งแวดล้อมในระดับจังหวัด ประจำปีงบประมาณ พ.ศ. 2565, 2563)

จากแผนที่ดินตามลักษณะเด่นและข้อจำกัดดิน อำเภอถลาง แบ่งกลุ่มดินได้ดังนี้ กลุ่มดิน m5 มีลักษณะของดินเป็นดินเหนียวที่มีปฏิกิริยาดินเป็นกลางถึงเป็นด่าง กลุ่มดิน m6 มีลักษณะของดินเป็นดินเหนียวที่มีปฏิกิริยาดินเป็นกรดจัดถึงเป็นกรดจัดมาก กลุ่มดิน m8 มีลักษณะของดินเป็นดินเลนชายทะเลที่มีน้ำทะเลท่วมถึงเป็นประจำ กลุ่มดิน m10 มีลักษณะของดินเป็นดินร่วนที่เกิดจากตะกอนน้ำ กลุ่มดิน m26 มีลักษณะของดินเป็นดินเหนียวสีเทา กลุ่มดิน m28 มีลักษณะของดินเป็นดินร่วนสีเทา กลุ่มดิน m29 มีลักษณะของดินเป็นดินทรายที่มีชั้นดานอินทรีย์ กลุ่มดิน m30 มีลักษณะของดินเป็นดินทรายหนา กลุ่มดิน m33 มีลักษณะของดินเป็นดินสีเทาปนกลางที่มีลูกรัง ก้อนกรวด หรือเศษหินปูนอยู่มากในช่วงความลึก 50-100 เซนติเมตร จากผิวดิน กลุ่มดิน m34 เป็นพื้นที่ที่มีความลาดชันสูงมาก มีลักษณะดินเป็น

ดินร่วนละเอียดถึงลึกลงมากที่เกิดจากตะกอนลำนํ้าหรือวัตถุต้นกำเนิด ดินเหนียวปน ปฏิกิริยาดินเป็นกรดจัด การระบายน้ำดีถึงดีปานกลาง ความอุดมสมบูรณ์ต่ำ ทั้งนี้ สำหรับที่ตั้งโครงการตั้งอยู่บริเวณ m26 โดยมีลักษณะของดินเป็นดินเหนียวลึกลงมาก แสดงดังรูปที่ 3-2

2) การเกิดดินถล่ม

ดินถล่มเป็นธรณีพิบัติภัยที่เกิดจากการเคลื่อนตัวของมวลดิน และหิน ลงมาตามลาดเขา ด้วยอิทธิพลของแรงโน้มถ่วงของโลก ดินถล่มที่พบในประเทศไทยแบ่งออกเป็น 3 ประเภทใหญ่ ๆ ด้วยกันคือ ดินถล่มดินไหล และหินร่วงหรือหินถล่ม ปัจจัยที่ทำให้เกิดดินถล่มมี 4 ประการ คือ

1. ลักษณะธรณีวิทยาเป็นบริเวณที่มีหินผุให้ชั้นดินหนา โครงสร้างทางธรณีวิทยามีรอยเลื่อนรอยแตก ตัดผ่านชั้นหิน เป็นต้น
2. สภาพภูมิประเทศเป็นพื้นที่ภูเขาสูงและความลาดชัน
3. ลักษณะสิ่งแวดล้อมมีการเปลี่ยนแปลงการใช้ประโยชน์ที่ดินโดยไม่ถูกหลักวิชาการ ได้แก่ สร้างบ้านและทำสวนทำไร่รูกกล้าพื้นที่ลํ้าและภูเขา การตัดถนนผ่านภูเขาสูง หรือสร้างสิ่งก่อสร้างขวางทางระบายน้ำ เช่น ถนน สะพาน และท่อ เป็นต้น
4. ปริมาณน้ำฝนที่มากจนชั้นดินอุ้มน้ำไม่ไหว เกณฑ์ทั่วไปคือน้ำฝนมีปริมาณ 100 มิลลิเมตร ในรอบ 24 ชั่วโมง หรือมีปริมาณฝนสะสมที่ 300 มิลลิเมตร

จากการศึกษาของกรมทรัพยากรธรณี ประเทศไทยมีพื้นที่ที่มีโอกาสเกิดดินถล่มและเสี่ยงภัยดินถล่มทั้งสิ้น 51 จังหวัด ส่วนใหญ่อยู่ในภาคเหนือ ภาคตะวันตกและต่อเนื่องลงมาถึงภาคใต้ ตั้งแต่ปี พ.ศ. 2531 ถึง พ.ศ. 2554 มีการเกิดดินถล่มขนาดใหญ่มากกว่า 10 จังหวัด และสร้างความเสียหายต่อชีวิตและทรัพย์สินของประชากรในพื้นที่นั้นๆ

กรมทรัพยากรธรณี ตระหนักถึงผลกระทบและความเสียหายจากเหตุการณ์ธรณีพิบัติภัยข้างต้น จึงได้ดำเนินการศึกษาและสำรวจ เพื่อจัดทำแผนที่พื้นที่ที่มีโอกาสเกิดดินถล่มและหมู่บ้านเสี่ยงภัยดินถล่ม จังหวัดภูเก็ต โดยใช้ปัจจัยทางธรณีวิทยา สภาพภูมิประเทศ และการใช้ประโยชน์ที่ดิน พบว่าพื้นที่เสี่ยงภัยดินถล่มของจังหวัดภูเก็ต ส่วนใหญ่เป็นพื้นที่บริเวณที่ติดกับเขตภูเขาสูง ได้แก่ บ้านเรือนประชากร และสิ่งปลูกสร้างที่มีการก่อสร้างใกล้บริเวณไหล่เขา หรือมีการตัดหน้าดิน ปรับแต่งพื้นที่บริเวณเขตภูเขาสูงเพื่อสร้างเป็นที่อยู่อาศัย ซึ่งลักษณะการสร้างที่อยู่อาศัยประเภทตัดไหล่เขาเป็นลักษณะที่พบได้ทั่วไปในจังหวัดภูเก็ต พื้นที่จังหวัดภูเก็ตพบว่าประสบกับเหตุการณ์ดินไหล 3 ครั้ง น้ำป่าไหลหลาก 1 ครั้ง มีผู้เสียชีวิตรวม 5 คน

ระดับความอ่อนไหวต่อการเกิดดินถล่มประเทศไทย 5 ระดับ จำแนกตามวิธี Standard Deviation มีระดับความอ่อนไหวต่อการเกิดดินถล่ม 5 ระดับ

- ระดับสูงมาก (Very high) พื้นที่ระดับความอ่อนไหวดินถล่มสูงมาก และมีความเป็นไปได้ในการเกิดดินถล่มในอนาคตบ่อยมากขึ้น และสามารถเกิดขึ้นซ้ำในพื้นที่ดินถล่มเดิม พบการกระจายตัวในพื้นที่มีความสูงชันใกล้กับแนวรอยเลื่อน

- ระดับสูง (High) พื้นที่ระดับความอ่อนไหวดินถล่มสูง และมีความเป็นไปได้ ในการเกิดดินถล่มใหม่ ๆ หรือเกิดขึ้นซ้ำในพื้นที่ ดินถล่มเดิม พบการกระจายตัวมีความสัมพันธ์กับทางน้ำสาย รอง และการตัดถนนผ่าน

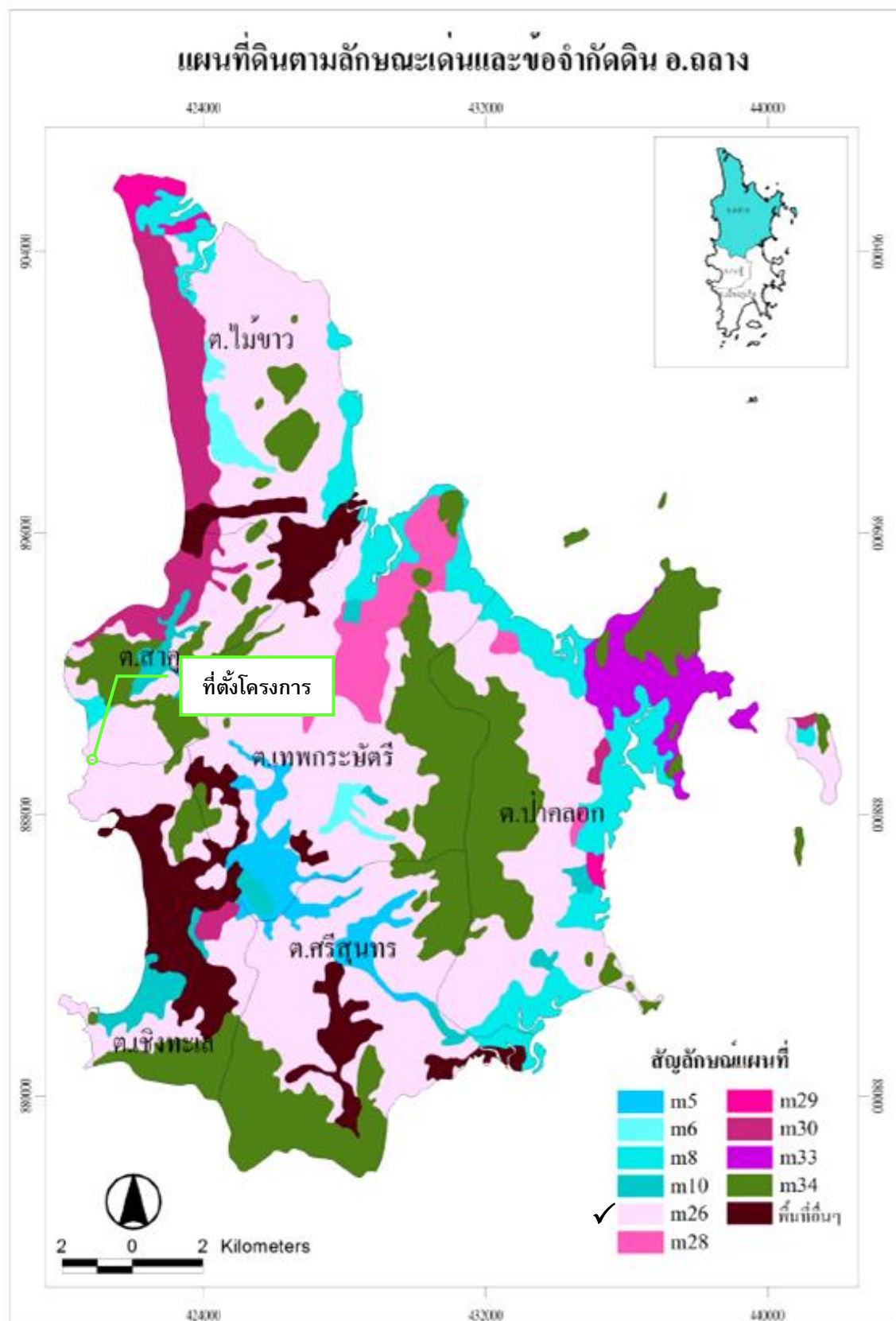

รูปที่ 3-2 แผนที่ดินตามลักษณะเด่นและข้อจำกัดดิน อำเภอถลาง

ที่มา : สำนักสำรวจดินและวางแผนการใช้ที่ดิน, กรมพัฒนาที่ดิน 2550

- ระดับกลาง (Moderate) พื้นที่ระดับความอ่อนไหวดินถล่มปานกลาง ดินถล่มอาจเกิดขึ้นได้บ้างตามลักษณะ ของฤดูกาล โดยมีการกระตุ้นจากอิทธิพลภายนอก เช่น ฝนตกหนัก แผ่นดินไหว หรือ อาจเกิดจากการเพิ่มความชันให้พื้นที่ เช่น การก่อสร้างถนน
- ระดับต่ำ (Low) พื้นที่ระดับความอ่อนไหวดินถล่มต่ำ พื้นที่มีเสถียรภาพ ความมั่นคงและมีโอกาสเกิด ดินถล่มน้อย แต่สามารถเกิดดินถล่มได้ในพื้นที่ชันที่เกิดจากขุดเจาะ เช่น การ ก่อสร้างถนน
- ระดับต่ำมาก (Very low) พื้นที่ระดับความอ่อนไหวดินถล่มต่ำมาก พื้นที่มีความลาดเอียงต่ำ มีเสถียรภาพความ มั่นคงสูง มีโอกาสเกิดดินถล่มน้อยมาก

(กรมทรัพยากรธรณี กระทรวงทรัพยากรธรรมชาติและสิ่งแวดล้อม , 2564)

จากรูปที่ 3-3 แผนที่อ่อนไหวต่อการเกิดดินถล่ม จังหวัดภูเก็ต พบว่า บริเวณพื้นที่ตั้งโครงการ ตั้งอยู่บนพื้นที่อ่อนไหวต่อการเกิดดินถล่มระดับปานกลาง และระดับสูง

3.1.3 ธรณีวิทยา

1) สภาพธรณีวิทยา

พื้นที่ของจังหวัดภูเก็ตสามารถแบ่งธรณีวิทยาออกได้เป็น 3 กลุ่มใหญ่ คือ ธรณีวิทยาหินอัคนี ธรณีวิทยาของหินตะกอน และธรณีวิทยาของตะกอนร่วน โดยส่วนใหญ่ประมาณร้อยละ 50 ของพื้นที่ ประกอบไปด้วย หินอัคนีชนิดหินแกรนิตเป็นหลัก โดยหินที่มีอายุเก่าแก่ที่สุดอยู่ในหินตะกอน ยุคเพอร์เมียน-คาร์บอนิเฟอรัส (Permian-Carboniferous) โดยมีหินแกรนิตแทรกสลับอยู่ในหินโคลนเนื้อกรวด (pebbly mudstone) ซึ่งคาดว่าเป็นแกรนิตที่แทรกตัวเข้ามาในช่วงยุคครีเทเชียส (Cretaceous)

ทั้งนี้ จากแผนที่ธรณีวิทยาประเทศไทย (กรมทรัพยากรธรณี, 2556) พบว่า บริเวณพื้นที่โครงการ มีลักษณะเป็นหินแกรนิตหาดไนทอน (Naithon Beach granite, gr3) หินแกรนิตหาดไนทอนพบในพื้นที่ระหว่างอำเภอถลาง บริเวณ ด้านตะวันตกของเขาสกฐู เขาม่วง อ่าวเมืองทอนน้อย แหลมสนเขาปากบาง และแหลมตอ คิดเป็นพื้นที่ประมาณ 16 ตารางกิโลเมตร ประกอบด้วย หินไบโอไทต์แกรนิต (biotite granite) หินไบโอไทต์แกรนิตเนื้อดอก (biotite-porphyry granite) และหินไบโอไทต์-มัสโคไวต์แกรนิต (biotite-muscovite-granite) สีเทาขาว-เทา ขนาด ปานกลางถึงหยาบ (medium-coarse grained) เนื้อเม็ด (granular texture) อายุของหินประมาณ 100 ± 6 ล้านปี แสดงดังรูปที่ 3-4

จากการเจาะสำรวจดินบริเวณพื้นที่โครงการ ซึ่งมีลักษณะภูมิประเทศเป็นพื้นที่เชิงลาด จากการ เจาะทดสอบดินดำเนินการเจาะเก็บตัวอย่างดินจำนวน 4 หลุม ความลึกประมาณ 3.0-5.5 เมตร จากระดับ พื้นผิวขณะเจาะสำรวจ วิธีการเจาะในช่วง 1-2 เมตรแรก ใช้วิธีการเจาะโดยใช้ Power Auger และที่ระดับ ลึกลงไปใช้วิธีเจาะแบบ Wash Boring จนกระทั่งสิ้นสุดการเจาะสำรวจ ขณะทำการเจาะได้ใช้ปลอกเหล็ก (Casing) และน้ำผสม Bentonite ใส่เพื่อป้องกันหลุมพัง โดยสภาพชั้นดินตอนบนหนา 1.0 เมตร ถูกพบ อยู่ชั้นบนสุด ทราบดินเหนียวแน่นปานกลางถึงแน่นมากถูกพบถัดมาจนสิ้นสุดหลุมเจาะ ยกเว้นหลุม BH-1/1 พบชั้นทรายปนดินเหนียวหยาบที่ความลึก 1.0-1.5 เมตร

โครงการสามารถพิจารณาเลือกใช้ฐานรากตื้นและฐานรากเสาเข็มคอนกรีตแบบตอก ทั้งนี้ ขึ้นอยู่กับ ลักษณะชั้นดินในแต่ละบริเวณ สำหรับบริเวณที่เหมาะสมสำหรับเสาเข็มคอนกรีตแบบตอก (Pile Foundation) ได้แก่ บริเวณหลุม BH-1/1 โดยพิจารณาให้วางฐานรากอยู่บนชั้น หน้าหิน (Rock surface) โดย Blow count ระหว่างการตอกเสาเข็มควรได้รับการยืนยันและมีค่าสูง และแนะนำให้

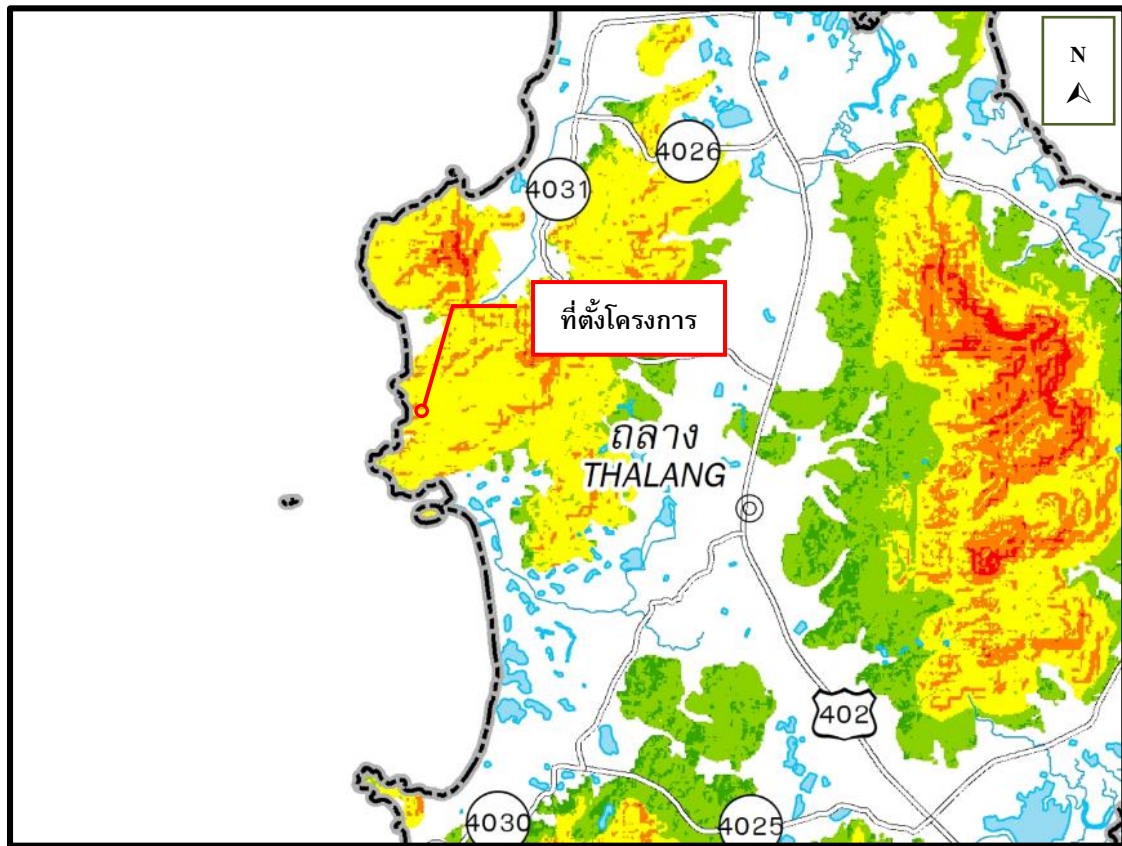

คำอธิบาย (EXPLANATION)

ระดับของพื้นที่อ่อนไหวต่อการเกิดดินถล่ม
(Landslide susceptibility levels)

- สูงมาก (Very high)
- ✓ ■ สูง (High)
- ✓ ■ ปานกลาง (Moderate)
- ต่ำ (Low)
- ต่ำมาก (Very low)

คำอธิบายสัญลักษณ์ (LEGEND)

- ⊙ อำเภอ (District)
- ⊙ จังหวัด (Province)
- 11 ถนน (Roads)
- +— ทางรถไฟ (Railroad)
- - - - - ขอบเขตอำเภอ (District boundary)
- - - - - ขอบเขตจังหวัด (Province boundary)
- ~ ~ ~ ~ ~ ทางน้ำ (Drainage)
- แหล่งน้ำ (Waterbody)

รูปที่ 3-3 แผนที่อ่อนไหวต่อการเกิดดินถล่ม จังหวัดภูเก็ต

ที่มา : กรมทรัพยากรธรณี, 2564

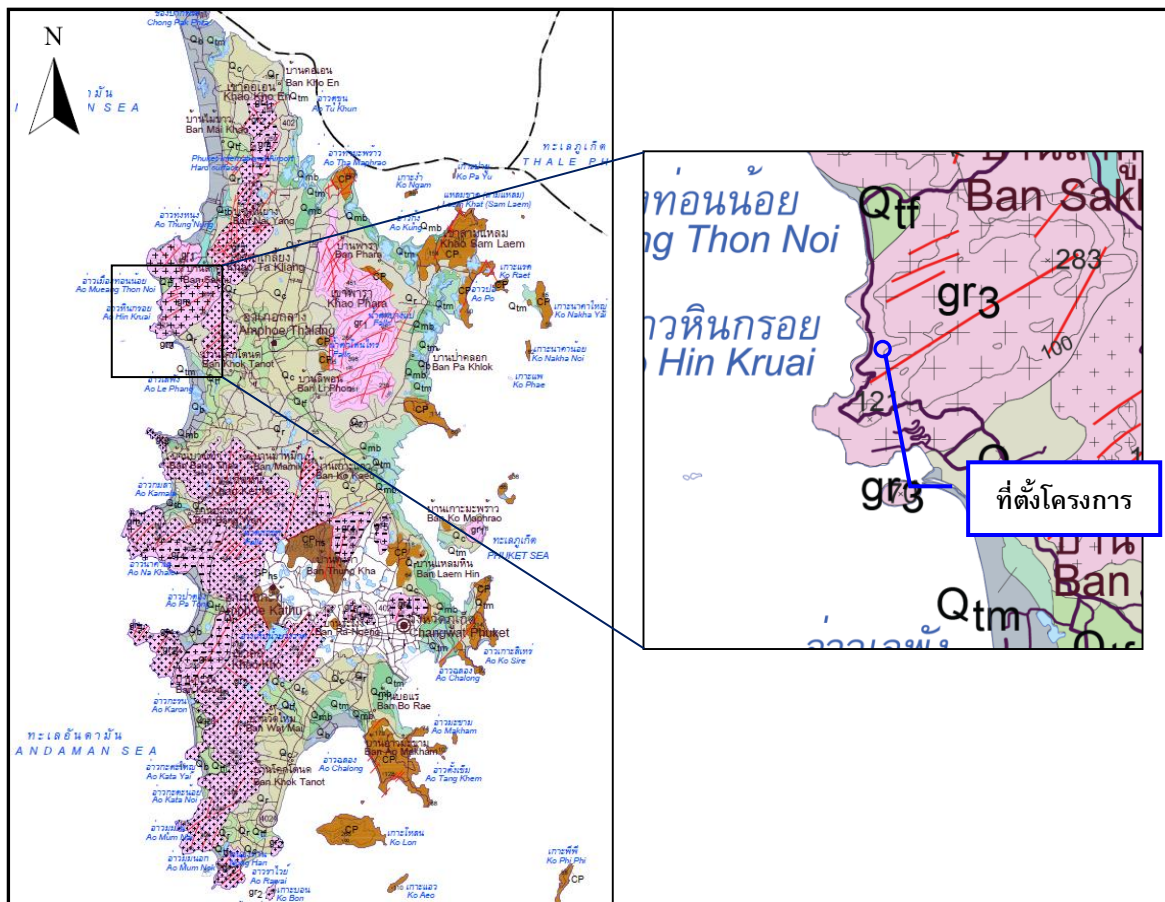

ตะกอน หินชั้น และหินแปร

- Qs สันหัด : หทราย ร่วน ปนกรวด หทรายขนาด 100-1,200 ไมครอน การคัดขนาดดี กรวดขนาด 2-5 มม. ; ยุคควอเตอร์นารี
- Qsb ตะกอนหลังป่าชายเลน : ดินเคลย์ ปนทราย สีเทาถึงเทาเข้ม มีซากเล็กน้อย พบร่องรอยการบกรวนของสัตว์ในเนื้อดิน; ยุคควอเตอร์นารี
- Qsb ตะกอนป่าชายเลน : ดินเคลย์ ปนพีต สีเทาเข้มถึงดำ หทรายเป็นเส้นสั้แทรก; ยุคควอเตอร์นารี
- Qg ตะกอนทางน้ำขึ้นถึง : หทรายและกรวด ขนาด 800-1,500 ไมครอน การคัดขนาดไม่ดี พบซากเปลือกหอย และซากพืชซาก; ยุคควอเตอร์นารี
- Qb ตะกอนหลังหาด : ดินเคลย์ และแบ่งทราย สีเทาถึงสีน้ำตาล แทรกสับด้วยทรายละเอียด มีจุดประมา; ยุคควอเตอร์นารี
- Qc ตะกอนเศษหินเชิงเขา : หทรายและดินเคลย์ สีเทาจาง การคัดขนาดไม่ดี พบแร่ดีบุกสะสมตัวมาก; ยุคควอเตอร์นารี
- Qr ตะกอนหินผุ : เศษหิน หทรายแบ่ง และดินเคลย์ กรวดเป็นเหลี่ยม การคัดขนาดไม่ดี; ยุคควอเตอร์นารี
- CP หินโคลนเนื้อกรวด หินทรายเนื้อกรวด หินโคลน และหินทรายแสดงชั้นบางๆ หินโคลนเนื้อซิลิกา แสดงลักษณะโครงสร้างเกิดจากการเลื่อนหลุดและร่อนลงซึ่งมีตะกอนอุดตัน; ยุคเพอร์เมียนถึงคาร์บอนิเฟอรัส
- CPg หินเนื้อออร์นเฟลส์ และหินชีสต์บริเวณแนวสัมผัสกับหินแกรนิต; ยุคเพอร์เมียนถึงคาร์บอนิเฟอรัส

หินอัคนี

- G1 หินแกรนิตประทิว : ไบโอไทต์-ฮอร์นเบลนด์ แกรนิต เม็ดหยาบบานกลางถึงหยาบ เนื้อสม่ำเสมอถึงเนื้อดอก แร่เฟลด์สปาร์มีสีชมพู มีแร่แอลลาไนต์และสฟีนเป็นแร่รอง อายุ 82 ± 4 ล้านปี; ยุคครีเทเชียส
- G2 หินแกรนิตกะตะ : ไบโอไทต์-ฮอร์นเบลนด์ แกรนิต เม็ดหยาบบานกลางถึงหยาบมาก เนื้อสม่ำเสมอถึงเนื้อดอก มีแร่สฟีน เป็นแร่รอง อายุ 98 ± 7 ล้านปี; ยุคครีเทเชียส
- ✓ G3 หินแกรนิตในทอน : มัสโคไวต์-ไบโอไทต์ แกรนิต เม็ดหยาบ เนื้อสม่ำเสมอถึงเนื้อดอก อายุ 100 ± 6 ล้านปี; ยุคครีเทเชียส
- G4 หินแกรนิตโตะแซะ : มัสโคไวต์-ไบโอไทต์ แกรนิต เม็ดละเอียดถึงหยาบบานกลาง เนื้อสม่ำเสมอถึงเนื้อดอก อายุ 84 ± 1 ล้านปี; ยุคครีเทเชียส
- G5 หินแกรนิตเขารัง : ทัวร์มาลีน-มัสโคไวต์ แกรนิต เม็ดละเอียดถึงหยาบบานกลาง เนื้อสม่ำเสมอถึงเนื้อดอก อายุ 78 ± 4 ล้านปี; ยุคครีเทเชียส

รูปที่ 3-4 แผนที่ธรณีวิทยาของจังหวัดภูเก็ต

ที่มา : กรมทรัพยากรธรณี, 2556

ตอกเสาเข็มหยั่ง (Pilot Piles) เพื่อหาความยาวเข็มที่เหมาะสมก่อนสังตั้งเข็มทั้ง โครงการฯ หนึ่งเนื่องจากพบชั้นทรายปนดินเหนียวหลวมถึงแน่นปานกลางตั้งแต่ระดับผิวดินลงไปจนถึงความลึก 5.5 เมตร ทำให้คาดว่าจะป็นอุปสรรคต่อการตอกเสาเข็มผ่านลงไปยังระดับที่กำหนด ฉะนั้น แนะนำ ให้ติดตั้งขาเหล็ก (Steel Shoe) ที่ปลายเสาเข็มและใช้ตุ้ม ตอกน้ำหนักสูงจะช่วยลดอุปสรรคดังกล่าวได้

2) เกิดแผ่นดินไหว

แผ่นดินไหว เป็นภัยพิบัติทางธรรมชาติที่เกิดจากการสั่นสะเทือนของพื้นดิน อันเนื่องมาจากการปลดปล่อยพลังงานเพื่อระบายความเครียดที่สะสมไว้ภายในโลกออกมาอย่างฉับพลัน ในการปรับสมดุลของเปลือกโลกให้คงที่ มีสาเหตุมาจาก 2 สาเหตุใหญ่ สาเหตุแรก เกิดจากการกระทำของมนุษย์ ได้แก่ การทดลองระเบิดปรมาณู การกักเก็บน้ำในเขื่อน และแรงระเบิดจากการทำเหมืองแร่ เป็นต้น ส่วนสาเหตุที่สองเกิดขึ้นเองจากธรรมชาติ

ความร้ายแรงอันเนื่องมาจากแผ่นดินไหวสามารถบอกได้ในรูปของความรุนแรง(Intensity) และขนาด (Magnitude) มาตรวัดขนาดแผ่นดินไหวใช้หน่วยเป็น “มาตราริกเตอร์” (Richterscale) เป็นตัวเลขที่ทำให้สามารถเปรียบเทียบขนาดของแผ่นดินไหวต่าง ๆ กันได้ ค่าที่บันทึกได้จากเครื่องวัดแผ่นดินไหว มิได้เป็นหน่วยวัดเพื่อแสดงผลของความเสียหายที่เกิดขึ้น

ความรุนแรงของแผ่นดินไหว (Intensity) เป็นผลกระทบของแผ่นดินไหวที่มีต่อความรู้สึกของคน ต่อความเสียหายของอาคารและสิ่งก่อสร้าง และต่อสิ่งต่าง ๆ ของธรรมชาติ ความรุนแรงจะมากน้อยขึ้นอยู่กับระยะทาง ตำแหน่งจุดศูนย์เกิดแผ่นดินไหว (Earthquake focus) ความรุนแรงของแผ่นดินไหว กำหนดได้จากความรู้สึกของอาการตอบสนองของผู้คน การเคลื่อนที่ของเครื่องเรือนเครื่องใช้ในบ้าน ความเสียหายของปล่องไฟ จนถึงขั้นที่ทุกสิ่งทุกอย่างพังพินาศ มาตรวัดความรุนแรงของแผ่นดินไหวเรียกว่า “มาตราเมอร์คัลลี” (Mercalli Scale) มี 12 ระดับ โดยมีหน่วยของระดับความรุนแรงเป็นตัวเลขโรมัน จากระดับความรุนแรงที่น้อยมากจนไม่สามารถรู้สึกได้ ต้องตรวจวัดได้ด้วยเครื่องมือวัดแผ่นดินไหวเท่านั้น จนถึงขั้นรุนแรงที่สุดจนทุกสิ่งทุกอย่างพังพินาศ

กรมทรัพยากรธรณีได้สำรวจรอยเลื่อนมีพลังพบว่า ประเทศไทยมีแนวรอยเลื่อนใหญ่ๆ อยู่หลายแนว (รูปที่ 3-5) สามารถจัดกลุ่มรอยเลื่อนโดยอาศัยทิศทางการวางตัวและการเคลื่อนที่ได้ 3 แนว คือกลุ่มรอยเลื่อนที่วางตัวในแนวทิศตะวันออกเฉียงเหนือ-ตะวันตกเฉียงใต้ กลุ่มรอยเลื่อนที่วางตัวในทิศตะวันตกเฉียงเหนือ-ตะวันออกเฉียงใต้ และกลุ่มรอยเลื่อนที่วางตัวอยู่ในทิศเหนือ-ใต้ จำนวนทั้งสิ้น 14 กลุ่มรอยเลื่อน ครอบคลุม 22 จังหวัดของประเทศไทย นอกจากนี้กรมทรัพยากรธรณีได้จัดทำแผนที่ภัยพิบัติแผ่นดินไหว (Seismic hazard map of Thailand) (รูปที่ 3-6) ซึ่งวิเคราะห์จากแนวรอยเลื่อนมีพลังลักษณะธรณีวิทยา ความถี่และขนาดแผ่นดินไหวที่เกิดในประเทศไทยและประเทศเพื่อนบ้านซึ่งแผนที่ภัยพิบัติแผ่นดินไหว (Seismic Hazard Map) มีประโยชน์โดยตรงในการกำหนดเกณฑ์ปลอดภัยในการก่อสร้างอาคารและระบบสาธารณูปโภค อันจะช่วยลดการสูญเสียต่อชีวิตและทรัพย์สินของประชาชนจากภัยแผ่นดินไหวในอนาคต โดยสถิติแผ่นดินไหวที่รับรู้ถึงความสั่นสะเทือนในจังหวัดภูเก็ตแสดงดังตารางที่

3-1

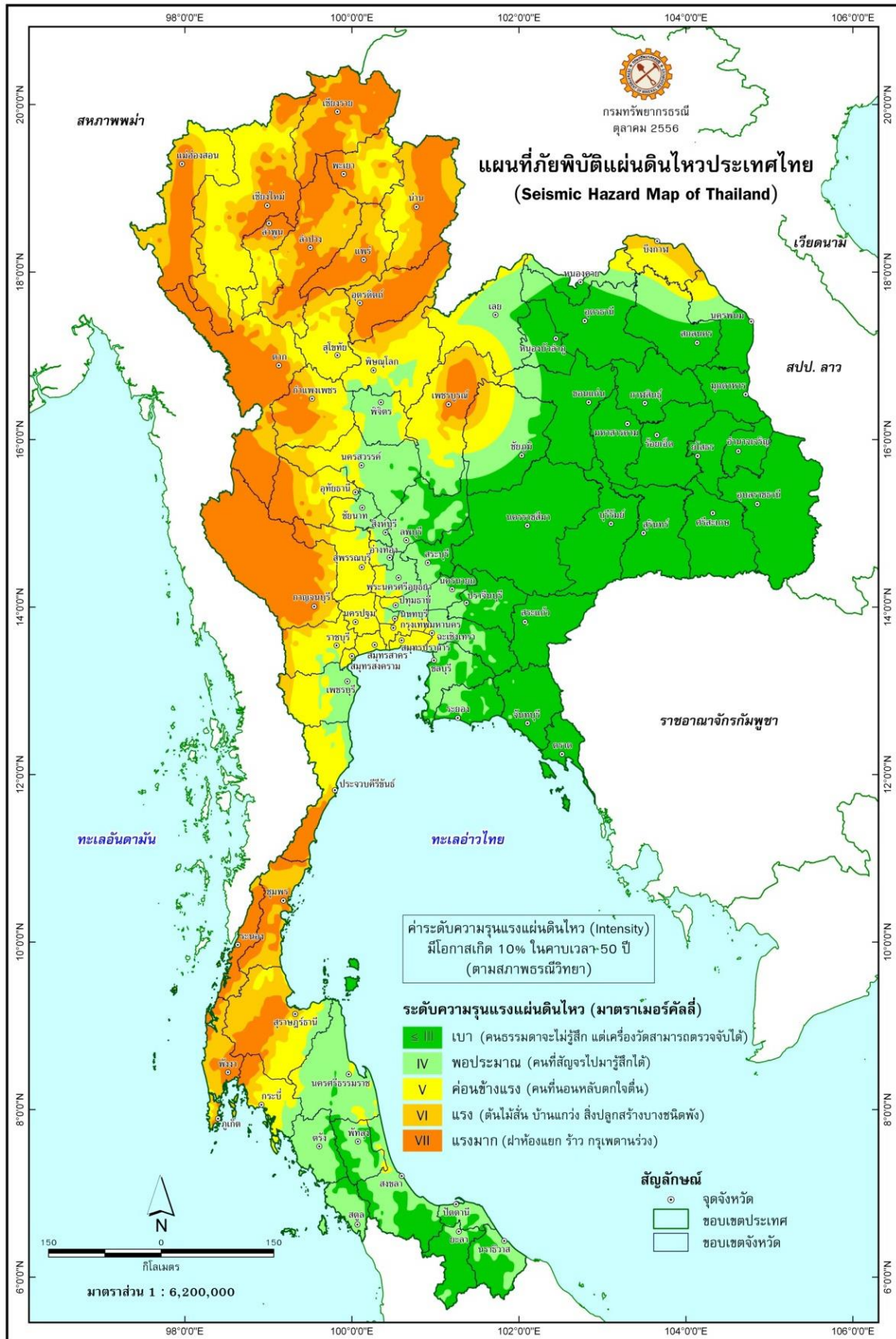

รูปที่ 3-6 แผนที่ภัยพิบัติแผ่นดินไหวของประเทศไทย

ที่มา : กรมทรัพยากรธรณี, พฤษภาคม 2558

วัน เดือน ปี	เวลาเกิด (ประเทศ ไทย)	ละติจูด (N) / ลองจิจูด (E)	บริเวณ	ขนาด	เหตุการณ์ / ความเสียหาย
7 ธ.ค. 2559	05:03	5.32 (N) , 96.07 (E)	ทางตอนเหนือของเกาะสุมาตรา, อินโดนีเซีย	6.5 ริกเตอร์	รู้สึกสั่นไหวที่บริเวณ จ.กระบี่ จ.สงขลา และจ.ภูเก็ต
8 พ.ย.2558	23.47	6.79 (N) / 94.50 (E)	หมู่เกาะนิโคบาร์ ประเทศอินเดีย	6.2 ริกเตอร์	รู้สึกสั่นไหวที่ อ.เมือง จ.ภูเก็ต, อ.ตะกั่วป่า จ.พังงา, อ.เมือง จ.สุราษฎร์ธานี, อ.เมือง จ.กระบี่
11 พ.ค. 2558	10.49 น.	7.88(N) / 98.53 (E)	บริเวณตอนใต้ของ อ.เกาะยาว จ.พังงา	2.5 ริกเตอร์	รู้สึกสั่นไหวทั่วไป บริเวณ จ.ภูเก็ต จ.กระบี่ จ.พังงา
9 พ.ค. 2558	18.15 น.	7.81(N) / 98.52(E)	บริเวณตอนใต้ของ อ.เกาะยาว จ.พังงา	2.7 ริกเตอร์	รู้สึกสั่นไหวทั่วไป บริเวณ จ.ภูเก็ต จ.กระบี่ จ.พังงา
8 พ.ค. 2558	12.14 น.	7.85(N) / 98.51(E)	บริเวณตอนใต้ของ อ.เกาะยาว จ.พังงา	2.7 ริกเตอร์	รู้สึกสั่นไหวทั่วไป บริเวณ จ.ภูเก็ต จ.กระบี่ จ.พังงา
7 พ.ค. 2558	00.30 น.	7.84(N) / 98.51(E)	บริเวณตอนใต้ของ อ.เกาะยาว จ.พังงา	4.5 ริกเตอร์	รู้สึกสั่นไหวทั่วไป บริเวณ จ.ภูเก็ต จ.กระบี่ จ.พังงา
6 พ.ค. 2558	12.25 น.	7.83(N) / 98.54(E)	บริเวณตอนใต้ของ อ.เกาะยาว จ.พังงา	3.2 ริกเตอร์	รู้สึกสั่นไหวทั่วไป บริเวณ จ.ภูเก็ต จ.กระบี่ จ.พังงา
6 พ.ค. 2558	04.18 น.	7.85(N) / 98.54(E)	บริเวณตอนใต้ของ อ.เกาะยาว จ.พังงา	4.6 ริกเตอร์	รู้สึกสั่นไหวทั่วไป บริเวณ จ.ภูเก็ต จ.กระบี่ จ.พังงา
25 มี.ค. 2558	05.32 น.	7.87(N) / 98.41(E)	บริเวณนอกชายฝั่งทางทิศตะวันออกของ จ.ภูเก็ต	3.8 ริกเตอร์	รู้สึกสั่นไหวบริเวณ จ.ภูเก็ต และ จ.พังงา
20 ก.พ. 2558	13.02 น.	7.87(N) / 98.57(E)	อ่าวพังงา ทางทิศใต้ของเกาะยาวใหญ่ อ.เกาะยาว จ.พังงา	4.0 ริกเตอร์	รู้สึกสั่นไหว เกาะยาวใหญ่ บนพื้น อ.เกาะยาว จ.พังงา
16 เม.ย. 2555	16.44 น.	8.02(N) / 98.37(E)	ต.ศรีสุนทร อ.ถลาง จ.ภูเก็ต	4.3 ริกเตอร์	รู้สึกสั่นสะเทือนได้ทั้งจังหวัดภูเก็ต ส่งผลให้บ้านเรือนประชาชนในพื้นที่ตำบลศรีสุนทรและตำบลป่าคลอก อำเภอถลาง เสียหายเล็กน้อยกว่า 210 หลังคาเรือน
11 เม.ย. 2555	17.43 น.	0.77(N) / 92.45(E)	ชายฝั่งด้านตะวันตก ตอนเหนือเกาะสุมาตรา	8.2 ริกเตอร์	รู้สึกสั่นไหวได้เกือบทุกจังหวัดในภาคใต้ บางส่วนภาคกลางและภาคตะวันออกเฉียงเหนือ รวมถึงอาคารสูงหลายแห่งในกรุงเทพมหานคร
11 เม.ย. 2555	15.38 น.	2.43(N) / 93.11(E)	ชายฝั่งด้านตะวันตก ตอนเหนือเกาะสุมาตรา	8.6 ริกเตอร์	รู้สึกสั่นไหวได้เกือบทุกจังหวัดในภาคใต้ บางส่วนภาคกลางและภาคตะวันออกเฉียงเหนือ รวมถึงอาคารสูงหลายแห่งในกรุงเทพมหานคร
9 พ.ค. 2553	19.59 น.	3.59(N) / 96.04(E)	ตอนเหนือเกาะสุมาตรา	7.5 ริกเตอร์	รู้สึกสั่นไหวได้บนอาคารสูงบางแห่งใน จังหวัดภูเก็ต, จังหวัดพังงา, จังหวัดสุราษฎร์ธานี,จังหวัดสงขลา และจังหวัดกรุงเทพฯ

ตารางที่ 3-1 สถิติแผ่นดินไหวที่รับรู้ถึงความสั่นสะเทือนในจังหวัดภูเก็ต (ต่อ)

วัน เดือน ปี	เวลาเกิด (ประเทศไทย)	ละติจูด (N) / ลองจิจูด (E)	บริเวณ	ขนาด	เหตุการณ์ / ความเสียหาย
25 ก.พ. 2551	15.05 น.	2.70(N) / 95.90(E)	ตอนเหนือเกาะสุมาตรา	7.5 ริกเตอร์	รู้สึกสั่นไหวบนตึกสูงในกรุงเทพฯ และจังหวัดภูเก็ต อาจเกิดสึนามิขนาดเล็กบริเวณใกล้ศูนย์กลาง
28 ธ.ค. 2550	12.24 น.	5.42(N) / 95.91(E)	ตอนเหนือเกาะสุมาตรา	5.7 ริกเตอร์	รู้สึกสั่นสะเทือนได้บนอาคารสูงจังหวัดภูเก็ต และจังหวัดพังงา
27 เม.ย. 2550	15.03 น.	5.32(N) / 94.61(E)	ตอนเหนือเกาะสุมาตรา	6.1 ริกเตอร์	รู้สึกสั่นสะเทือนได้ที่จังหวัดภูเก็ต
19 พ.ย. 2548	21.10 น.	2.20(N) / 96.50(E)	ตอนเหนือเกาะสุมาตรา	6.1 ริกเตอร์	รู้สึกสั่นสะเทือนได้ที่ จังหวัดพังงา และจังหวัดภูเก็ต
11 ต.ค. 2548	22.05 น.	5.78(N) / 98.33(E)	ตอนเหนือเกาะสุมาตรา	6.2 ริกเตอร์	รู้สึกสั่นสะเทือนได้ที่ จังหวัดพังงา และจังหวัดภูเก็ต
7 ก.ย. 2548	06.22 น.	5.78(N) / 98.33(E)	เหนือเกาะสุมาตราอินโดนีเซีย	5 ริกเตอร์	รู้สึกได้ที่จังหวัดพังงา และภูเก็ต
24 ก.ค. 2548	22.42 น.	7.9(N) / 92.1(E) ลึก 10 Km.	หมู่เกาะนิโคบาร์มหาสมุทรอินเดีย	7.2 ริกเตอร์	เบื้องต้นสันนิษฐานว่าอาจเกิดคลื่น สึนามิขนาดเล็กบริเวณใกล้จุดศูนย์กลางขอให้ติดตามข่าวการประกาศแจ้งข่าวจากศูนย์เตือนภัยพิบัติแห่งชาติอย่างใกล้ชิด
19 พ.ค. 2548	08.55 น.	2.0(N) / 97.0(E)	เกาะสุมาตราประเทศอินโดนีเซีย	6.8 ริกเตอร์	มีความรู้สึกสั่นสะเทือนในจังหวัดภาคใต้ตอนล่าง ได้แก่ จังหวัด สงขลา ภูเก็ต พังงา และผู้อาศัยบนอาคารสูงกรุงเทพมหานคร
28 มี.ค. 2548	23.10 น.	2.0(N) / 97.0(E)	ตะวันตกเฉียงเหนือของเกาะสุมาตรา	8.7 ริกเตอร์	แผ่นดินไหวใกล้เกาะ NIAS ซึ่งอยู่ทางตะวันตกของเกาะสุมาตรา มีผู้เสียชีวิตประมาณ 2,000 คน รู้สึกสั่นสะเทือนถึงจังหวัดภูเก็ต สงขลา และผู้อาศัยอยู่บนอาคารสูงในกรุงเทพมหานคร
16 ก.พ. 2548	15.19 น.	8.73(N) / 93.23(E)	หมู่เกาะนิโคบาร์มหาสมุทรอินเดีย	5.8 Mb	รู้สึกได้บนอาคารสูงในจังหวัดภูเก็ต
9 ก.พ. 2548	20.28 น.	-	เกาะสุมาตรา ตอนบน	5.8 Mb	รู้สึกได้ที่อำเภอเมือง จังหวัดภูเก็ต
27 ธ.ค. 2547	16.39 น.	6.09(N) / 94.60(E)	ทะเลอันดามัน	6.6 MI	รู้สึกสั่นสะเทือนได้ที่จังหวัดภูเก็ต
26 ธ.ค. 2547	7.58 น.	3.4(N) / 95.7(E)	เกาะสุมาตราประเทศอินโดนีเซีย	9.3 MW (รุนแรงเป็นอันดับ 2 ของโลก)	รู้สึกสั่นไหวได้เกือบทุกจังหวัดในภาคใต้ ภาคกลางและบางส่วนของภาคเหนือ รวมถึงอาคารสูงหลายแห่งในกรุงเทพมหานคร แผ่นดินไหวครั้งนี้ทำให้เกิดคลื่นสึนามิบริเวณฝั่งทะเลอันดามัน ตั้งแต่จังหวัดระนอง พังงา ภูเก็ต กระบี่ สตูล และตรัง มีผู้เสียชีวิตกว่า 5,000 คน และสูญหายกว่า 3,000 คน

ที่มา : สำนักแผ่นดินไหว กรมอุตุนิยมวิทยา, 2563

แต่อย่างไรก็ตาม มาตรการสำคัญในการสร้างความปลอดภัยต่อชีวิตและทรัพย์สินของประชาชนที่อาศัยอยู่ในเขตพื้นที่เสี่ยงภัยแผ่นดินไหวนั้น คือการออกแบบอาคารต่าง ๆ ให้สามารถต้านทานแรงสั่นสะเทือนแผ่นดินไหวได้ กฎหมายบังคับใช้ในการออกแบบและก่อสร้างอาคารในพื้นที่เสี่ยงภัย โดยกฎกระทรวงมหาดไทย เรื่อง กำหนดการรับน้ำหนัก ความต้านทาน ความคงทนของอาคาร และพื้นดินที่รองรับอาคารในการต้านทานแรงสั่นสะเทือนของแผ่นดินไหว พ.ศ. 2564 สามารถสรุปได้ดังนี้

(1) การเพิ่มเติมพื้นที่ควบคุมและจัดแบ่งเขตพื้นที่ใหม่ คือ

“บริเวณที่ 1 (เดิมคือ บริเวณเฝ้าระวัง) มี 14 จังหวัด ได้แก่ กระบี่ ชุมพร สงขลา สุราษฎร์ธานี โดยมีหลายจังหวัดที่เพิ่มเติมขึ้นมา ได้แก่ ตรัง นครพนม นครศรีธรรมราช บึงกาฬ ประจวบคีรีขันธ์ พิชณุโลก เพชรบุรี เลย สตูล และหนองคาย และมีบางจังหวัดที่ปรับย้ายไปเป็นบริเวณที่ 2 (พังงา ภูเก็ต ระนอง)

“บริเวณที่ 2 (เทียบได้กับ บริเวณที่ 1 เดิม) เป็นบริเวณที่อาจได้รับผลกระทบในระดับปานกลาง มี 17 จังหวัด ได้แก่ กรุงเทพมหานคร นนทบุรี ปทุมธานี สมุทรปราการ สมุทรสาคร โดยมีจังหวัดที่ปรับย้ายมาจากบริเวณเฝ้าระวังเดิม คือ พังงา ภูเก็ต ระนอง และมีจังหวัดที่เพิ่มเติมขึ้นมา ได้แก่ กำแพงเพชร ชัยนาท นครปฐม นครสวรรค์ พระนครศรีอยุธยาราชบุรี สมุทรสงคราม สุพรรณบุรี และอุทัยธานี

“บริเวณที่ 3 (เทียบได้กับ บริเวณที่ 2 เดิม) เป็นบริเวณที่อาจได้รับผลกระทบในระดับสูง มี 12 จังหวัด ได้แก่จังหวัดเดิม 10 จังหวัด คือ กาญจนบุรี เชียงราย เชียงใหม่ ตาก น่าน พะเยาแพร่ แม่ฮ่องสอน ลำปาง และลำพูน และเพิ่มขึ้น 2 จังหวัด คือ สุโขทัย และอุดรดิตถ์”

(2) การจัดกลุ่มประเภทอาคารควบคุมให้มีความชัดเจนมากขึ้น

- กำหนดประเภทอาคารควบคุมตามบริเวณ เนื่องจากผลกระทบจากแผ่นดินไหวที่มีต่ออาคารประเภทต่าง ๆ ในแต่ละเขตมีความแตกต่างกัน
- สะพาน ทางยกระดับที่มีช่วงระหว่างศูนย์กลางตอม่อยาวตั้งแต่ 10 เมตร ขึ้นไป
- เชื้อเพลิงกักเก็บ เชื้อเพลิงเหลว หรือฝายทดน้ำ ที่ตัวเขื่อนหรือตัวฝายมีความสูงตั้งแต่ 10 เมตร ขึ้นไป

จากสถานการณ์แผ่นดินไหวในจังหวัดภูเก็ต เมื่อวันที่ 16 เมษายน 2555 ซึ่งเป็นผลสืบเนื่องมาจากการเกิดแผ่นดินไหวขนาด 8.6 และ 8.2 ริคเตอร์ ทางตอนเหนือของเกาะสุมาตรา ประเทศอินโดนีเซีย เมื่อวันที่ 11 เมษายน 2555 ทำให้เกิดการส่งถ่ายแรงสั่นสะเทือน และเป็นตัวกระตุ้นให้แขนงของรอยเลื่อนคลองมะรุ่ยเกิดการเคลื่อนตัวและเกิดแผ่นดินไหวขนาด 4.3 ริคเตอร์ ในจังหวัดภูเก็ต หลังจากนั้นแผ่นดินไหวตามหรือเกิดอาฟเตอร์ช็อก ในบริเวณใกล้เคียงกันประมาณ 30 ครั้ง รู้สึกได้ประมาณ 4 ครั้ง และผลจากการเกิดแผ่นดินไหวดังกล่าว ส่งผลให้บ้านเรือนประชาชนในพื้นที่บ้านลิพอน-บางขาม หมู่ที่ 2 ตำบลศรีสุนทร อำเภอถลาง เสียหายเล็กน้อยกว่า 200 หลังคาเรือน ตำบลปากลอก อำเภอถลาง เสียหาย 10 หลังคาเรือน อาคารส่วนใหญ่เป็นบ้านปูนก่ออิฐฉันทะ ขนชะที่เชื่อมบางเหนียวดำ ซึ่งตั้งอยู่ในพื้นที่ หมู่ที่ 7 ตำบลศรีสุนทร จากการตรวจสอบไม่ได้รับความเสียหายแต่อย่างใด (สำนักธรณีวิทยาสงขลา กรมทรัพยากรธรณี, 2555) จากแผนที่แสดงการประเมินความรุนแรงแผ่นดินไหวในจังหวัดภูเก็ต (รูปที่ 3-7) พบว่า พื้นที่โครงการอยู่ในระดับ IV ประชาชนส่วนใหญ่รู้สึกได้ และเมื่อเปรียบเทียบกับขนาดแผ่นดินไหว มาตราวัดรุนแรงแผ่นดินไหวของเมอร์คัลลีที่ปรับปรุงแล้ว พบว่า ถ้าเกิดในเวลากลางวัน ผู้ที่อยู่ในอาคารจะรู้สึกได้แต่ผู้ที่ยอยู่นอกอาคาร มีผู้รู้สึกถึงแผ่นดินไหวน้อยคน ถ้าเป็นตอนกลางคืนผู้ที่นอนหลับอยู่จะตกใจตื่น ถ้วยชามจะขยับหน้าต่าง ประตู จะสั่น ฝาผนังจะมีเสียงลั่น

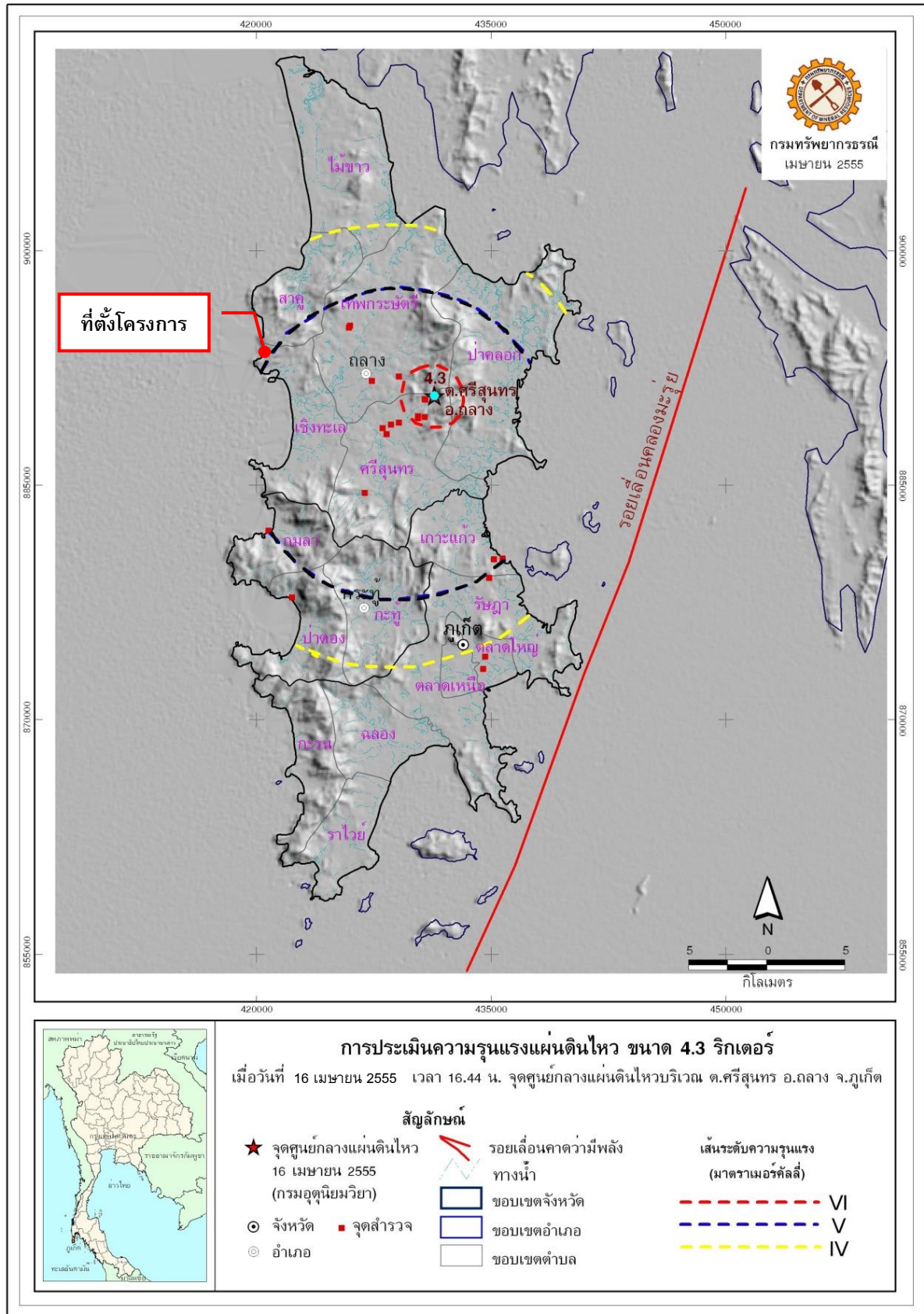

รูปที่ 3-7 แผนที่แสดงการประเมินความรุนแรงแผ่นดินไหวในจังหวัดภูเก็ต

ที่มา : กรมทรัพยากรธรณี, 2555

มีความรู้สึกคล้ายๆ กับรถยนต์บรรทุกของหนัก ชนอาคาร รถยนต์ที่จอดอยู่สั่นไหวสังเกตได้ชัดเจน (กรมทรัพยากรธรณี, 2555)

สำหรับเขตรอยเลื่อนที่มีพลังของประเทศไทยมี 3 แนว ตามทิศทางการวางตัวและการเคลื่อนที่ คือ กลุ่มรอยเลื่อนที่วางตัวในแนวทิศตะวันออกเฉียงเหนือ-ตะวันตกเฉียงใต้ กลุ่มรอยเลื่อนที่วางตัวในแนวทิศตะวันตกเฉียงเหนือ-ตะวันออกเฉียงใต้ และกลุ่มรอยเลื่อนที่วางตัวอยู่ในทิศเหนือ-ใต้ ซึ่งบริเวณโครงการไม่ได้อยู่ในบริเวณรอยเลื่อนแต่อย่างใด โดยอยู่ห่างจากแนวรอยเลื่อนที่ใกล้ที่สุด คือ รอยเลื่อนคลองมะรุ่ย ซึ่งเป็นรอยเลื่อนที่วางตัวอยู่ในเขตจังหวัดสุราษฎร์ธานี กระบี่ และพังงา เป็นระยะทางประมาณ 15.00 กิโลเมตร และอยู่ห่างจากตำแหน่งจุดศูนย์กลางแผ่นดินไหวที่อำเภอถลาง จังหวัดภูเก็ต ประมาณ 11.00 กิโลเมตร อย่างไรก็ตาม เขตรอยเลื่อนที่สำคัญเกี่ยวกับการเกิดแผ่นดินไหวและมีผลกระทบต่อประเทศไทย ได้แก่ กลุ่มรอยเลื่อนสะแกง และกลุ่มรอยเลื่อนพานหลวง รอยเลื่อนทั้งสองนี้มีแนวแยกต่อเนื่องมาจากทางตะวันตกของประเทศไทยไล่จากทางตอนบนลงมาตอนล่าง อันได้แก่ กลุ่มรอยเลื่อนเมย กลุ่มรอยเลื่อนศรีสวัสดิ์ และกลุ่มรอยเลื่อนเจดีย์สามองค์ ในเขตภาคเหนือของประเทศไทยมีกลุ่มรอยเลื่อนแม่ทา กลุ่มรอยเลื่อนเถิน และกลุ่มรอยเลื่อนแม่จัน ซึ่งยังคงมีการเคลื่อนไหวอยู่ และกลุ่มรอยเลื่อนอุตรดิตถ์ เป็นต้น

3) การเกิดสึนามิ

สึนามิ (Tsunami) เป็นชื่อคลื่นชนิดหนึ่ง ประกอบด้วย ชุดของคลื่นที่มีความยาวคลื่นค่อนข้างมาก และช่วงห่างระยะเวลาของแต่ละลูกคลื่นยาวนาน เกิดจากการเคลื่อนตัวของพื้นทะเลในแนวตั้ง จมตัวลงตรงแนวรอยเลื่อน หรือการที่มวลของน้ำถูกกระตุ้นหรือรบกวน โดยการแทนที่ทางแนวตั้งของมวลวัตถุ สัมพันธ์กับการเกิดแผ่นดินไหว แผ่นดินถล่ม การระเบิด และการประทุของภูเขาไฟ หรือแม้กระทั่งการกระทบของอนุภาคขนาดใหญ่ เช่น อุกกาบาต สามารถก่อให้เกิดคลื่นสึนามิได้ ซึ่งคลื่นสึนามิสามารถทำลายชายฝั่งทะเลเป็นสาเหตุให้เกิดความพิบัติเสียหายต่อทั้งชีวิตและทรัพย์สิน ซึ่งคลื่นสึนามิบางครั้งสูงถึง 35 เมตร

เมื่อวันที่ 26 ธันวาคม 2547 เกิดแผ่นดินไหวนอกชายฝั่งด้านตะวันตกของเกาะสุมาตรา ประเทศอินโดนีเซีย ส่งผลให้เกิดคลื่นใต้น้ำเคลื่อนตัวแผ่ขยายไปทั่วทะเลอันดามัน จนถึงชายฝั่งตะวันออกเฉียงใต้ของประเทศอินเดียและศรีลังกา โดยบางส่วนของคลื่นยังคลื่นตัวไปถึงชายฝั่งตะวันออกของทวีปแอฟริกา รวมประเทศที่ประสบภัยจากคลื่นสึนามิ 11 ประเทศ คือ อินโดนีเซีย มาเลเซีย พม่า อินเดีย บังกลาเทศ ศรีลังกา มัลดีฟส์ โซมาเลีย แทนซาเนีย เคนยา และไทย โดยคลื่นสึนามิได้พัดเข้าสู่พื้นที่ 6 จังหวัดภาคใต้ชายฝั่งทะเลอันดามัน ได้แก่ พังงา กระบี่ ภูเก็ต ระนอง ตรัง และสตูล ก่อให้เกิดความเสียหายในบริเวณชายฝั่งภาคใต้ของไทยใน 6 จังหวัดดังกล่าว มีผู้เสียชีวิตรวมกันประมาณ 5,400 คน สำหรับจังหวัดภูเก็ตมีผู้เสียชีวิตทั้งหมด 279 คน นอกจากนี้ยังสร้างความเสียหายให้กับทรัพย์สินต่างๆ คิดเป็นมูลค่าหลายพันล้านบาท แผนที่พื้นที่น้ำท่วมจากคลื่นสึนามิ จังหวัดภูเก็ต แสดงดังรูปที่ 3-8

จากข้อมูลพื้นที่น้ำท่วมจากคลื่นสึนามิ จังหวัดภูเก็ต (รูปที่ 3-8) พบว่า พื้นที่โครงการไม่ได้รับความเสียหายจากคลื่นสึนามิแต่อย่างใด

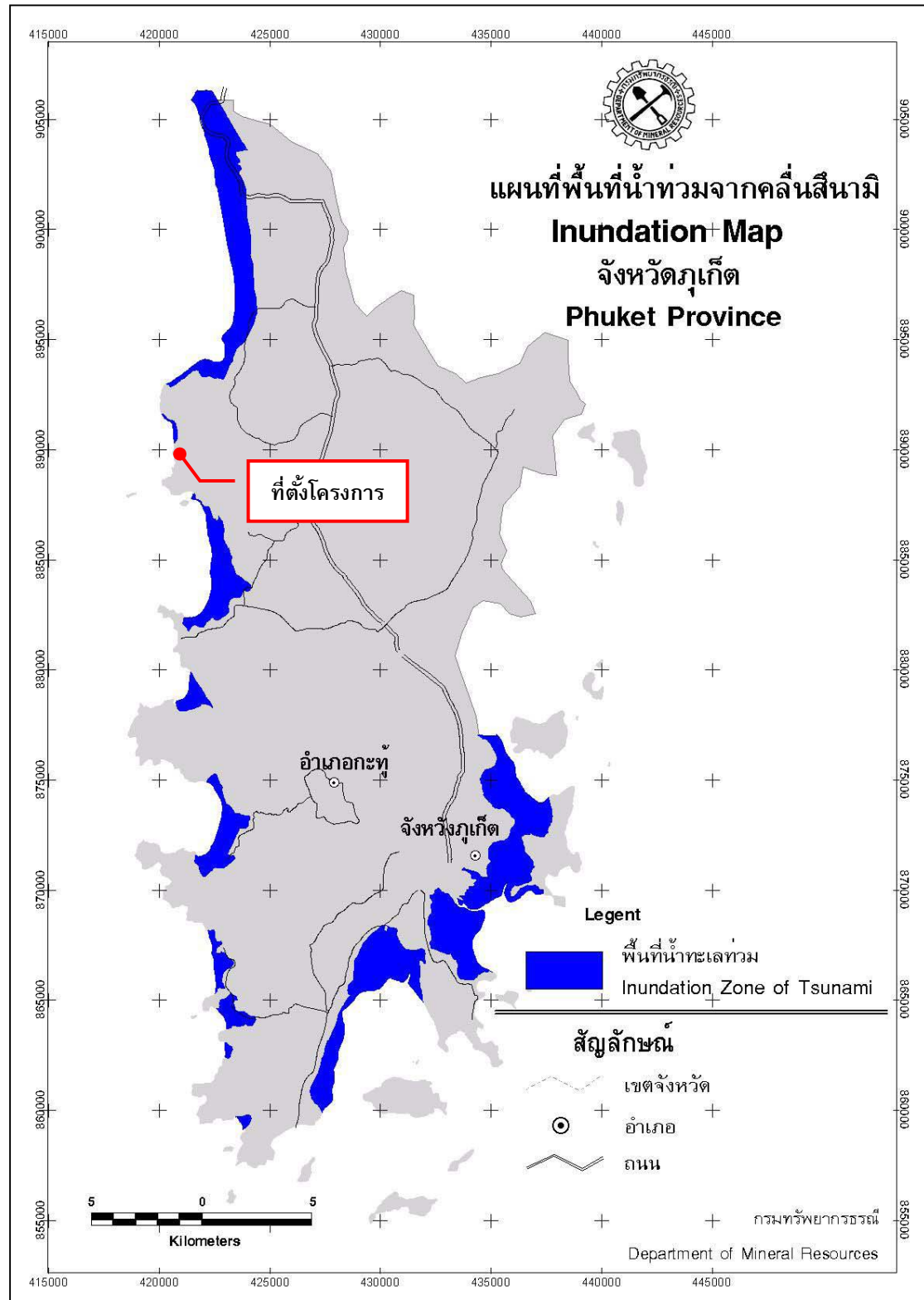

รูปที่ 3-8 แผนที่พื้นที่น้ำท่วมจากคลื่นสึนามิ จังหวัดภูเก็ต

ที่มา : กรมทรัพยากรธรณี, 2548

3.1.4 สภาพภูมิอากาศ อุตุวิทยวิทยา และคุณภาพอากาศ

1) สภาพภูมิอากาศ

สภาพภูมิอากาศบริเวณที่ตั้งโครงการและพื้นที่ใกล้เคียง ใช้อ้างอิงข้อมูลจากกรมอุตุนิยมวิทยาภูเก็ต โดยเป็นข้อมูลสถิติภูมิอากาศของสถานีอุตุนิยมวิทยาสนามบินภูเก็ต ในคาบ 30 ปี ระหว่างปี พ.ศ. 2536-2565 (ตารางที่ 3-2) ซึ่งข้อมูลสภาพภูมิอากาศของพื้นที่โครงการเป็นองค์ประกอบสำคัญในการกำหนดการแพร่กระจายของสารมลพิษทางอากาศ ทั้งในด้านปริมาณ ทิศทาง และระยะทางการแพร่กระจายของสารมลพิษทางอากาศ และผลกระทบต่อชุมชนและสิ่งแวดล้อมใกล้เคียง

จังหวัดภูเก็ตตั้งอยู่ทางทิศตะวันตกของภาคใต้จึงได้รับอิทธิพลจากลมมรสุมตลอดทั้งปี กล่าวคือ ช่วงเดือนพฤษภาคมถึงเดือนพฤศจิกายนได้รับอิทธิพลจากลมมรสุมตะวันตกเฉียงใต้ ในช่วงเดือนตุลาคมถึงเดือนมกราคมได้รับอิทธิพลจากลมมรสุมตะวันออกเฉียงเหนือ หลังจากนั้นตั้งแต่เดือนกุมภาพันธ์ถึงเดือนเมษายนจะได้รับอิทธิพลจากลมมรสุมตะวันออกเฉียงใต้ จึงทำให้ฝนตกเกือบตลอดทั้งปี และอุณหภูมิเปลี่ยนแปลงไม่มาก จากลักษณะภูมิอากาศสามารถแบ่งฤดูกาลในจังหวัดภูเก็ตออกเป็น 2 ฤดู คือ

(1) ฤดูฝน เริ่มตั้งแต่ปลายเดือนเมษายนจนถึงเดือนพฤศจิกายน รวมเป็นระยะเวลา 7-8 เดือน โดยช่วงแรกปลายเดือนเมษายนถึงเดือนพฤศจิกายน เป็นอิทธิพลจากลมมรสุมตะวันตกเฉียงใต้ และช่วงหลังเดือนตุลาคมและเดือนพฤศจิกายนเป็นอิทธิพลจากลมมรสุมตะวันออกเฉียงเหนือ

(2) ฤดูร้อน เริ่มตั้งแต่เดือนธันวาคมถึงเดือนเมษายน เป็นช่วงที่อุณหภูมิเริ่มสูงขึ้นและปริมาณน้ำฝนลดลงอย่างเห็นได้ชัด เป็นช่วงที่ได้รับอิทธิพลจากลมมรสุมตะวันออกเฉียงใต้ รวมเป็นระยะเวลา 4-5 เดือน

2) อุตุวิทยวิทยา

สำหรับสถิติภูมิอากาศของสถานีอุตุนิยมวิทยาสนามบินภูเก็ต ในคาบ 30 ปี ระหว่างปี พ.ศ. 2536-2565 (กรมอุตุนิยมวิทยา, 2564) ซึ่งเป็นสถานีตรวจอากาศที่มีพื้นที่ใกล้เคียงกับพื้นที่โครงการมากที่สุด แสดงดังตารางที่ 3-3 สามารถสรุปสภาพภูมิอากาศ ได้ดังนี้

(1) อุณหภูมิ

อุณหภูมิเฉลี่ยตลอดปีที่สถานีตรวจอากาศเท่ากับ 28.0 องศาเซลเซียส อุณหภูมิเฉลี่ยต่ำสุดในรอบปี ได้แก่ เดือนมกราคม เท่ากับ 22.9 องศาเซลเซียส ส่วนอุณหภูมิเฉลี่ยสูงสุด ได้แก่ เดือนมีนาคม เท่ากับ 33.6 องศาเซลเซียส

(2) ความชื้นสัมพัทธ์

ความชื้นสัมพัทธ์เฉลี่ยตลอดปี เท่ากับ 80.1 เปอร์เซ็นต์ โดยมีความชื้นสัมพัทธ์เฉลี่ยต่ำสุด เท่ากับ 91 เปอร์เซ็นต์ ในเดือนมกราคม กุมภาพันธ์ และสิงหาคม และความชื้นสัมพัทธ์สูงสุดเฉลี่ยในเดือนพฤศจิกายน เท่ากับ 95 เปอร์เซ็นต์

ตารางที่ 3-2 อุณหภูมิวิทยาในคาบ 30 ปี (พ.ศ. 2536-2565) ของสถานีตรวจอากาศสนามบินภูเก็ต

	Jan	Feb	Mar	Apr	May	Jun	Jul	Aug	Sep	Oct	Nov	Dec	Year
Pressure (Hectopascal)													
Mean	1010.30	1010.20	1009.40	1008.80	1008.30	1008.40	1008.40	1008.90	1009.40	1009.50	1009.20	1010.00	1009.23
Mean Daily Range	3.70	3.80	3.90	3.70	3.20	2.70	2.70	2.80	3.30	3.60	3.70	3.60	3.3
Ext.Max.	1016.87	1016.09	1016.50	1014.06	1013.61	1014.29	1013.13	1015.07	1015.75	1015.41	1018.99	1015.68	1018.99
Ext.Min.	1003.07	1003.66	1002.47	1003.18	1002.85	1002.87	1003.29	1003.40	1003.62	1003.56	1002.63	1003.94	1002.47
Temperature (Celsius)													
Mean Max.	32.1	33.2	33.6	33.4	32.4	31.8	31.5	31.2	30.9	31.0	31.4	31.3	32.0
Ext.Max.	35.3	38.5	37.2	37.6	37.7	35.7	37.0	34.8	34.4	33.6	36.1	33.9	38.5
Mean Min.	22.9	23.1	23.7	24.2	24.6	24.5	24.6	24.7	24.0	23.7	23.5	23.1	23.9
Ext.Min.	18.0	17.9	19.7	20.2	19.5	19.6	20.2	18.9	19.0	20.2	17.0	18.9	17.0
Mean	27.4	28.0	28.6	28.9	28.7	28.4	28.3	28.1	27.6	27.3	27.3	27.1	28.0
Dew Point Temp.(Celsius)													
Mean	22.4	22.5	23.6	24.6	25.0	24.8	24.6	24.5	24.4	24.4	23.9	22.9	24.0
Relative Humidity (%)													
Mean	76	74	76	79	82	82	81	82	83	85	83	79	80.1
Mean max.	91	91	93	94	93	93	92	91	94	95	95	92	92.8
Mean min.	57	53	57	62	68	70	70	71	72	71	67	63	65.0
Ext. min.	36	30	31	32	46	50	49	52	51	52	42	44	30.0
Visibility (km.)													
0700 L.S.T.	9.4	9.4	9.3	9.6	9.4	9.3	9.3	9.2	9.1	9.2	9.5	9.4	9.3
Mean	9.6	9.6	9.5	9.6	9.6	9.4	9.4	9.3	9.2	9.2	9.5	9.5	9.5
Cloud Amount (1-10)													
Mean	5.0	4.8	5.2	5.9	6.8	6.9	7.1	7.2	7.3	7.2	6.7	5.9	6.3
Wind (Knots)													
Prev.Wind	E	E	E	W	W	W	W	W	W	W	E	E	-
Mean	3.1	2.9	2.6	2.2	2.9	3.5	3.9	4.2	3.5	2.4	2.0	2.9	3.0
Max.	30.0	30.0	30.0	32.0	47.0	50.0	47.0	42.0	43.0	42.0	34.0	40.0	50.0
Pan Evaporation (mm.)													
Total	150.7	149.5	167.7	149.6	140.2	121.3	127.4	125.9	118.0	117.2	114.9	128.4	1610.8
Rainfall (mm)													
Total	64.4	35.5	124.4	155.1	281.4	323.1	260.8	387.5	406.4	388.9	225.6	87.8	2740.9
Num. of Days	7.1	5.2	9.1	14.0	20.1	19.4	19.7	20.0	22.0	23.5	18.1	11.3	189.5
Daily Max.	120.8	55.5	185.4	160.3	121.0	209.8	123.4	211.9	245.7	180.3	128.2	108.1	245.7
Sunshine Duration (hr.)													
Mean	215.4	212.2	188.9	169.7	151.3	117.8	120.5	110.0	96.8	98.1	145.1	166.6	1792.4
Phenomena (Days)													
Fog	0.0	0.0	0.0	0.0	0.0	0.0	0.0	0.0	0.0	0.0	0.0	0.0	0.0
Haze	3.6	4.3	5.5	1.6	0.2	0.4	0.5	0.3	0.3	0.9	1.3	2.9	21.8
Hail	0.0	0.0	0.0	0.0	0.0	0.0	0.0	0.0	0.0	0.1	0.0	0.0	0.1
ThunderStorm	1.3	1.9	4.2	6.6	5.6	3.8	3.4	2.8	2.1	5.0	4.9	2.4	44.0
Squall	0.0	0.0	0.0	0.0	0.0	0.0	0.0	0.0	0.0	0.0	0.0	0.0	0.0

ที่มา : กรมอุตุนิยมวิทยา, มกราคม 2566

(3) การระเหยของน้ำ

ปริมาณการระเหยน้ำเฉลี่ยตลอดปี เท่ากับ 1,610.8 มิลลิเมตร โดยมีการระเหยน้ำเฉลี่ยต่ำสุดในเดือนพฤศจิกายน เท่ากับ 114.9 มิลลิเมตร และมีการระเหยน้ำเฉลี่ยสูงสุดในเดือนมีนาคม เท่ากับ 167.7 มิลลิเมตร

(4) ลม

ความเร็วลมเฉลี่ยตลอดปี เท่ากับ 3.0 นอต ความเร็วลมสูงสุดเท่ากับ 50 นอต ในเดือนมิถุนายน ลมส่วนใหญ่เป็นลมที่พัดมาทางทิศตะวันตก อยู่ระหว่างเดือนเมษายนถึงกันยายน ส่วนระหว่างเดือนพฤศจิกายนถึงเดือนมีนาคมเป็นลมที่พัดมาทางทิศตะวันออก

(5) ปริมาณน้ำฝน

ปริมาณน้ำฝนรวมของจังหวัดภูเก็ตมีแนวโน้มไม่เปลี่ยนแปลงมากนัก โดยปริมาณน้ำฝนตลอดทั้งปีมีค่าเท่ากับ 2,740.9 มิลลิเมตร มีจำนวนวันที่ฝนตกตลอดทั้งปีเท่ากับ 189.5 วัน ปริมาณน้ำฝนตรววัดได้มากที่สุดในเดือนกันยายนมีค่า 406.4 มิลลิเมตร

3) คุณภาพอากาศ

ผลตรวจวัดคุณภาพอากาศ โดยสำนักจัดการคุณภาพอากาศและเสียง กรมควบคุมมลพิษ ที่บริเวณศูนย์บริการสาธารณสุข 1 เทศบาลนครภูเก็ต (ลักษณะเป็นชุมชนเมือง และมีปริมาณการจราจรหนาแน่น) ระหว่างเดือนมกราคม ถึงเดือนธันวาคม 2565 พบว่า สารมลพิษทางอากาศส่วนใหญ่ มีค่าต่ำกว่ามาตรฐานคุณภาพอากาศในบรรยากาศโดยทั่วไปของคณะกรรมการสิ่งแวดล้อมแห่งชาติ ยกเว้นค่าฝุ่นละอองขนาดไม่เกิน 10 ไมครอน (PM10) มีค่าเกินกว่าค่ามาตรฐานกำหนด และค่าฝุ่นละอองขนาดไม่เกิน 2.5 ไมครอน (PM2.5) ในเดือนมีนาคมถึงเดือนเมษายน มีค่าเกินกว่าค่ามาตรฐานกำหนด (ตารางที่ 3-3)

สภาพพื้นที่โครงการปัจจุบันเป็นพื้นที่เชิงลาด ตั้งอยู่ห่างจากสถานีตรวจวัดคุณภาพอากาศของกรมควบคุมมลพิษ (บริเวณศูนย์บริการสาธารณสุข เทศบาลนครภูเก็ต) ประมาณ 23.80 กิโลเมตร (ตำแหน่งตรวจวัดคุณภาพอากาศและเสียงบริเวณศูนย์บริการสาธารณสุข 1 เทศบาลนครภูเก็ต แสดงดังรูปที่ 3-9) แหล่งกำเนิดสารมลพิษทางอากาศที่สำคัญบริเวณโครงการ ได้แก่ ถนนทางหลวงชนบท ภก. 4018 (แยกทางหลวงหมายเลข 4031-บ้านโคกโดนด) ซึ่งมีสภาพการจราจรเบาบาง จึงอาจกล่าวได้ว่าพื้นที่โครงการมีสารมลพิษทางอากาศต่ำกว่าบริเวณศูนย์บริการสาธารณสุขจังหวัดภูเก็ต (ตารางที่ 3-3) นั่นคือมีสารมลพิษทางอากาศต่ำกว่ามาตรฐานคุณภาพอากาศในบรรยากาศโดยทั่วไปของคณะกรรมการสิ่งแวดล้อมแห่งชาติ

สำหรับคุณภาพอากาศบริเวณพื้นที่โครงการ (ตำแหน่งการตรวจวัดคุณภาพอากาศ แสดงดังรูปที่ 3-10) จากการตรวจวัดปริมาณฝุ่นละอองรวม (TSP) ฝุ่นขนาดเล็ก (PM10) และก๊าซคาร์บอนมอนนอกไซด์ (CO) ระหว่างวันที่ 18-21 สิงหาคม 2565 โดยบริษัท ภูเก็ต เอ็นไวรอนเมนทอลเซอร์วิส จำกัด มอบหมายให้บริษัท เอ็นไวรอนเมนท์ รีเสิร์ช แอนด์ เทคโนโลยี จำกัด เข้าทำการตรวจวัดพบว่า คุณภาพอากาศอยู่ในเกณฑ์มาตรฐาน รายละเอียดผลการตรวจวัด แสดงดังตารางที่ 3-4

สารมลพิษทางอากาศ	ค่าที่ตรวจวัดได้												ค่ามาตรฐาน	หน่วย
	พ.ศ. 2564													
	ม.ค.	ก.พ.	มี.ค.	เม.ย.	พ.ค.	มิ.ย.	ก.ค.	ส.ค.	ก.ย.	ต.ค.	พ.ย.	ธ.ค.		
ก๊าซซัลเฟอร์ไดออกไซด์*	0.02-0.00	0.01-0.00	0.02-0.00	0.01-0.00	0.01-0.00	0.01-0.00	-	0.00	0.02-0.00	0.02-0.00	-	-	0.78 ^{/1,/2}	มิลลิกรัม/ลูกบาศก์เมตร
ก๊าซไนโตรเจนไดออกไซด์*	0.03-0.00	0.03-0.00	0.04-0.00	0.04-0.00	0.04-0.00	0.04-0.00	-	0.03-0.00	0.04-0.00	0.04-0.00	-	-	0.32 ^{/1,/3,/4}	
ก๊าซคาร์บอนมอนนอกไซด์*	1.03-0.14	0.99-0.19	1.92-0.10	1.37-0.00	1.29-0.00	0.89-0.00	-	5.73-0.05	4.58-0.88	5.73-1.02	-	-	34.2 ^{/1}	
ก๊าซโอโซน*	0.12-0.00	0.11-0.00	0.09-0.00	0.11-0.00	0.11-0.00	0.05-0.00	-	0.11-0.00	#	0.10-0.00	-	-	0.20 ^{/1,/3}	
ฝุ่นละอองขนาดเล็กกว่า 10 ไมครอน**	0.045-0.03	0.040-0.023	0.047-0.026	0.056-0.021	0.044-0.02	0.036-0.02	-	0.032-0.022	0.037-0.02	0.038-0.02	-	-	0.120 ^{/1,/2}	
ฝุ่นละอองขนาดไม่เกิน 2.5 ไมครอน (PM2.5)**	0.022-0.013	0.02-0.008	0.026-0.009	0.03-0.007	0.018-0.009	0.015-0.006	-	0.014-0.007	0.015-0.008	0.015-0.006	-	-	0.025 ^{/5}	

** ฝุ่นละอองขนาดเล็กกว่า 10 ไมครอน และฝุ่นละอองขนาดไม่เกิน 2.5 ไมครอน (PM2.5) คิดที่ค่าเฉลี่ย 24 ชั่วโมง

/1 ค่ามาตรฐานตามประกาศคณะกรรมการสิ่งแวดล้อมแห่งชาติ ฉบับที่ 10 (พ.ศ.2538) เรื่อง กำหนดมาตรฐานคุณภาพอากาศในบรรยากาศโดยทั่วไป

/2 คำมาตรฐานตามประกาศคณะกรรมการสิ่งแวดล้อมแห่งชาติ ฉบับที่ 24 (พ.ศ. 2547) เรื่อง กำหนดมาตรฐานคุณภาพอากาศในบรรยากาศโดยทั่วไป

/3 ค่ามาตรฐานตามประกาศคณะกรรมการสิ่งแวดล้อมแห่งชาติ ฉบับที่ 28 (พ.ศ. 2550) เรื่อง กำหนดมาตรฐานคุณภาพอากาศในบรรยากาศโดยทั่วไป

4 ค่ามาตรฐานตามประกาศคณะกรรมการสิ่งแวดล้อมแห่งชาติ ฉบับที่ 33 (พ.ศ. 2552) เรื่อง กำหนดมาตรฐานค่าก๊าซไนโตรเจนไดออกไซด์ในบรรยากาศโดยทั่วไป

/5 กรมควบคุมมลพิษ

- ไม่มีเครื่องมือตรวจวัด

ไม่มีข้อมูล

ที่มา : ส่วนแผนงานสำนักจัดการคุณภาพอากาศและเสียง กรมควบคุมมลพิษ, ธันวาคม 2565

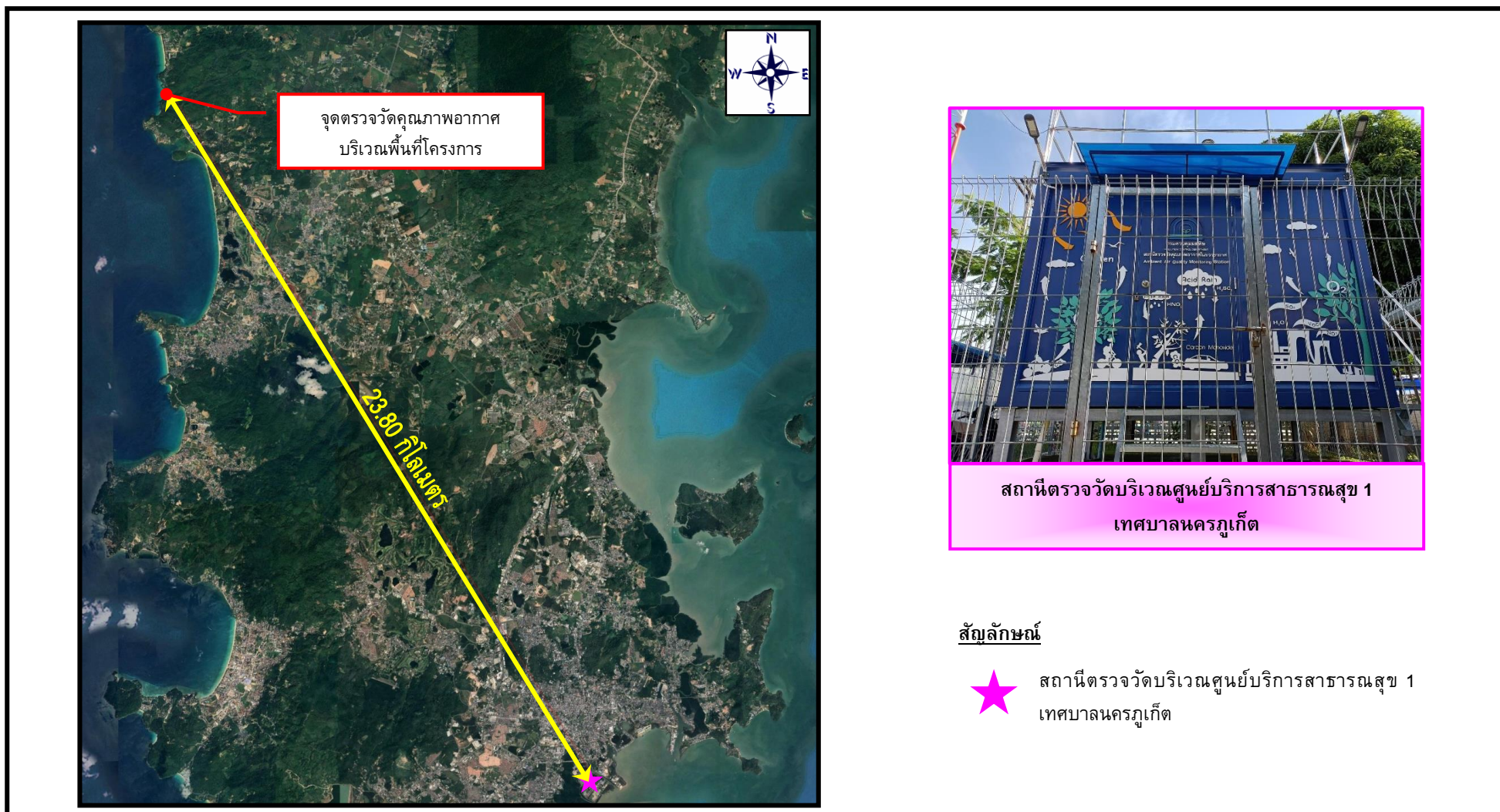

รูปที่ 3-9 จุดตรวจวัดคุณภาพอากาศและเสียงบริเวณศูนย์บริการสาธารณสุขเทศบาลนครภูเก็ต และพื้นที่โครงการ

ที่มา : ปรับปรุงจาก www.googleearth.co.th, กรกฎาคม 2564

ตารางที่ 3-4 ผลการตรวจวัดมลพิษทางอากาศบริเวณพื้นที่โครงการ

มลพิษ	ผลการตรวจวัด			ค่ามาตรฐาน	หน่วย	ผลการวิเคราะห์เทียบกับมาตรฐาน
	18-19/8/65	19-20/8/65	20-21/8/65			
ก๊าซคาร์บอนมอนอกไซด์ (CO)*	0.6	-	-	34.2 ^{/1}	มิลลิกรัม/ลูกบาศก์เมตร	ผ่าน
ฝุ่นละอองขนาดเล็กกว่า 10 ไมครอน (PM ₁₀)**	0.062	0.037	0.073	0.120 ^{/1,2}	มิลลิกรัม/ลูกบาศก์เมตร	ผ่าน
ฝุ่นละอองรวม (TSP)**	0.150	0.078	0.170	0.330 ^{/1,2}	มิลลิกรัม/ลูกบาศก์เมตร	ผ่าน

หมายเหตุ : * ก๊าซคาร์บอนมอนอกไซด์ คิดที่ค่าเฉลี่ย 1 ชั่วโมง

** ฝุ่นละอองขนาดเล็กกว่า 10 ไมครอน คิดที่ค่าเฉลี่ย 24 ชั่วโมง

/1 ค่ามาตรฐานตามประกาศคณะกรรมการสิ่งแวดล้อมแห่งชาติ ฉบับที่ 10 (พ.ศ.2538) เรื่อง กำหนดมาตรฐานคุณภาพอากาศในบรรยากาศโดยทั่วไป

/2 ค่ามาตรฐานตามประกาศคณะกรรมการสิ่งแวดล้อมแห่งชาติ ฉบับที่ 24 (พ.ศ. 2547) เรื่อง กำหนดมาตรฐานคุณภาพอากาศในบรรยากาศโดยทั่วไป

ที่มา : บริษัท เอ็นไวรอนเม้นท์ รีเสิร์ช แอนด์ เทคโนโลยี จำกัด, สิงหาคม 2565

3.1.5 ระดับเสียง

สถานการณ์คุณภาพระดับเสียงทั่วไปในสิ่งแวดล้อม บริเวณศูนย์บริการสาธารณสุขอำเภอเมือง จังหวัดภูเก็ตที่ตรวจวัดในปี 2561 มีค่าเฉลี่ยของระดับเสียงเฉลี่ย (Leq) 24 ชั่วโมงที่ตรวจวัดภายใน 1 ปี พบว่ามีค่าอยู่ในช่วง 60.1-78.3 เดซิเบลเอ (dBA) มีจำนวนวันที่เกินมาตรฐานค่าระดับเสียงสูงกว่า 70 เดซิเบลเอ (dBA) รวมจำนวน 44 วัน คิดเป็นร้อยละ 12.29 ของวันตรวจวัดทั้งหมด (358 วัน) แสดงดังตารางที่ 3-5 ซึ่งมาตรฐานระดับเสียงทั่วไปของคณะกรรมการสิ่งแวดล้อมแห่งชาติ ที่กำหนดค่าระดับเสียงเฉลี่ย 24 ชั่วโมง ไม่เกิน 70 เดซิเบลเอ ส่วนแหล่งกำเนิดเสียงบริเวณพื้นที่โครงการ ได้แก่ เสียงจากการจราจรบนถนนทางหลวงชนบท รก.4018 (แยกทางหลวงหมายเลข 4031-บ้านโคกโดนด) ซึ่งมีสภาพการจราจรเบาบาง จึงอาจกล่าวได้ว่าพื้นที่โครงการมีระดับเสียงน้อยกว่าบริเวณศูนย์บริการสาธารณสุขเทศบาลนครภูเก็ต

ตารางที่ 3-5 ข้อมูลระดับเสียงจากสถานีบริเวณเขตพื้นที่ศูนย์บริการสาธารณสุขจังหวัดภูเก็ต

เดือน	ระดับเสียงเฉลี่ย 24 ชั่วโมง		จำนวนวันที่ระดับเสียงเฉลี่ย มากกว่า 70 เดซิเบลเอ	จำนวนวัน ตรวจวัด
	ต่ำสุด	สูงสุด		
มกราคม	61.2	64.8	0	31
กุมภาพันธ์	61.7	77.7	14	28
มีนาคม	61.6	68.8	0	31
เมษายน	61.0	74.1	13	30
พฤษภาคม	60.6	66.2	0	31
มิถุนายน	60.6	69.3	0	30
กรกฎาคม	61.0	64.5	0	31
สิงหาคม	61.2	67.3	0	31
กันยายน	60.4	70.6	7	30
ตุลาคม	60.1	78.3	10	31
พฤศจิกายน	60.3	67.8	0	30
ธันวาคม	60.1	62.0	0	24
สรุปทั้งปี	60.8	69.3	44	30

- หมายเหตุ : 1. มาตรฐานระดับเสียงทั่วไป กำหนดค่าระดับเสียงเฉลี่ย 24 ชั่วโมง ต้องไม่เกิน 70 เดซิเบลเอ ประกาศ
คณะกรรมการสิ่งแวดล้อมแห่งชาติ ฉบับที่ 15 (พ.ศ.2540) เรื่อง กำหนดมาตรฐานระดับเสียงโดยทั่วไป
2. ตรวจวัดต่อเนื่องตลอดทั้งปี

ที่มา : ส่วนมลพิษทางเสียงและความสั่นสะเทือน กรมควบคุมมลพิษ, 2561

สำหรับผลการตรวจวัดระดับเสียงบริเวณพื้นที่โครงการ ในวันที่ 18-21 สิงหาคม 2565 (รูปที่ 3-11) โดย บริษัท ภูเก็ต เอ็นไวรอนเมนทอล เซอร์วิส จำกัด มอบหมายให้บริษัท เอ็นไวรอนเมนต์ รีเสิร์ช แอนด์ เทคโนโลยี จำกัด เข้าทำการตรวจวัด รายละเอียดผลการตรวจวัด แสดงดังตารางที่ 3-6



จุดติดตั้งเครื่องตรวจวัดคุณภาพเสียงภายในพื้นที่โครงการ

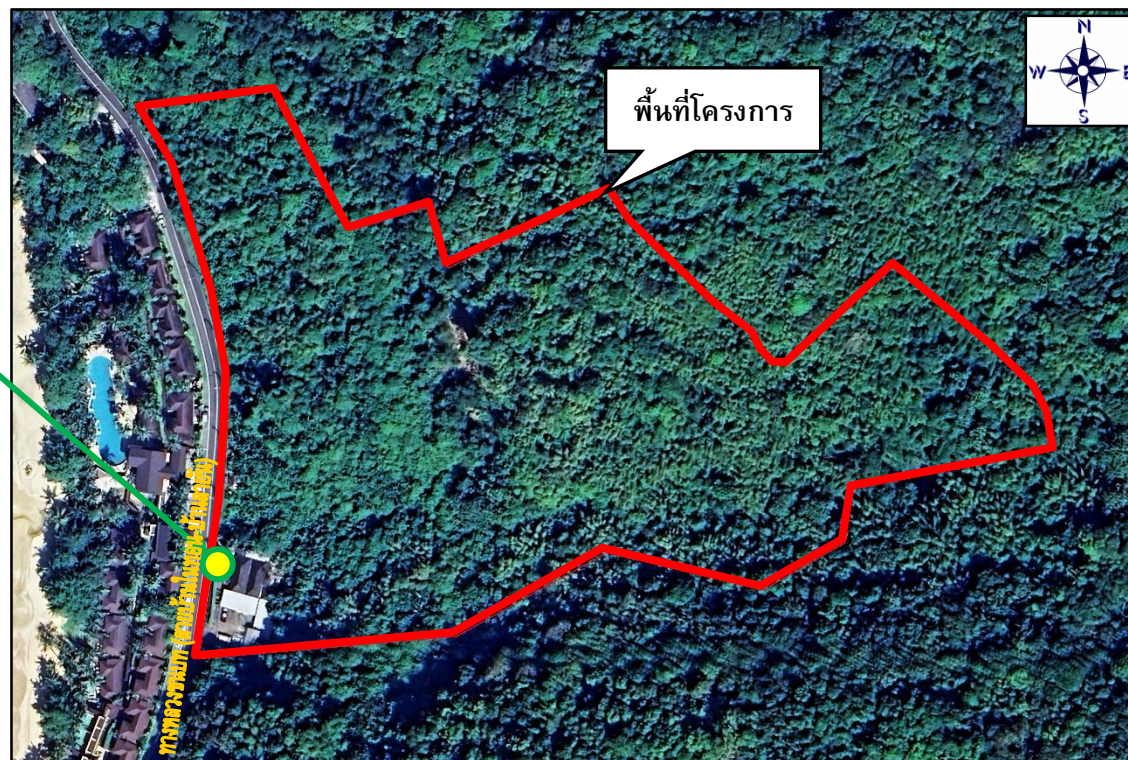

รูปที่ 3-11 ตำแหน่งการตรวจวัดเสียงบริเวณพื้นที่โครงการ

ที่มา : บริษัท เอ็นไวรอนเม้นท์ รีเสิร์ช แอนด์ เทคโนโลยี จำกัด, สิงหาคม 2565

ตารางที่ 3-6 ผลการตรวจวัดเสียง บริเวณใกล้เคียงพื้นที่โครงการ

มลพิษ	ผลการตรวจวัด			ค่ามาตรฐาน	หน่วย	ผลการประเมินเทียบกับมาตรฐาน
	18-19/8/65	19-20/8/65	20-21/8/65			
1.เสียงเฉลี่ย 24 ชั่วโมง (L_{eq} 24 hr.)	60.1	60.2	59.3	70 ¹	เดซิเบล (เอ)	ผ่าน
2.เสียงสูงสุด (L_{max})	93.3	90.8	94.1	115 ¹	เดซิเบล (เอ)	ผ่าน
3.เสียงที่ร้อยละ 90 (L_{90} 24 hr)	57.0	55.2	55.3	-	-	-

หมายเหตุ /1 ค่ามาตรฐานตามประกาศคณะกรรมการสิ่งแวดล้อมแห่งชาติ ฉบับที่ 15 (พ.ศ. 2540) เรื่อง กำหนดมาตรฐานระดับเสียงโดยทั่วไป

ที่มา : บริษัท เอ็นไวรอนเม้นท์ รีเสิร์ช แอนด์ เทคโนโลยี จำกัด, สิงหาคม 2565

3.1.6 ทรัพยากรน้ำ

1) น้ำผิวดิน

จังหวัดภูเก็ตอยู่ในพื้นที่ลุ่มน้ำภาคใต้ฝั่งตะวันตก ประกอบด้วยลุ่มน้ำเล็ก ๆ 24 ลุ่มน้ำกระจายอยู่ทั่วไปจังหวัดภูเก็ต มีพื้นที่รับน้ำฝน 1,244 ตารางกิโลเมตร และมีปริมาณน้ำต่อหน่วยพื้นที่เท่ากับ 17.92 ลิตร ต่อวินาทีต่อตารางกิโลเมตร แหล่งน้ำผิวดินจะประกอบด้วยแหล่งน้ำผิวดินตามธรรมชาติ คือ ลำน้ำสายสั้นๆ จำนวน 188 สาย ไหลลงสู่ทะเลด้านตะวันออกและ 63 สาย ไหลลงสู่ทะเลด้านทิศใต้ และทิศตะวันตก ประกอบด้วยคลองสายสำคัญ 9 สาย คือ

- (1) คลองบางใหญ่ ไหลลงสู่ทะเลด้านตะวันออกที่อ่าวภูเก็ต มีความยาวประมาณ 20,000 เมตร
- (2) คลองบางลา ไหลลงสู่ทะเลด้านทิศตะวันตกที่อ่าวป่าตอง
- (3) คลองบางโรง ไหลลงสู่ทะเลด้านทิศตะวันออกที่อ่าวบางโรง มีความยาวประมาณ 4,800 เมตร
- (4) คลองท่าเรือ ไหลลงสู่ทะเลด้านทิศตะวันออกที่อ่าวท่าเรือ
- (5) คลองท่ามะพร้าว ไหลลงสู่ทะเลด้านทิศตะวันออกเฉียงเหนือที่อ่าวมะพร้าวมีความยาวประมาณ 7,200 เมตร
- (6) คลองบ้านหยัด ไหลลงสู่ทะเลด้านทิศตะวันออกที่คลองท่าหนูช่องแคบปากพระ มีความยาวประมาณ 7,750 เมตร
- (7) คลองพม่าหลง ไหลลงสู่ทะเลด้านทิศตะวันตกที่อ่าวทุ่งหนู อำเภอดอน
- (8) คลองกมลา ไหลลงสู่ทะเลด้านทิศตะวันตกที่อ่าวกมลา มีความยาวประมาณ 3,750 เมตร
- (9) คลองโคกโดนด ไหลลงสู่ทะเลด้านทิศตะวันออกเฉียงใต้ที่อ่าวฉลอง

ส่วนแหล่งน้ำผิวดินจากพื้นที่พรุ ซึ่งส่วนใหญ่จะกระจายตัวอยู่ในเขตอำเภอดอน ได้แก่ พรุเจ๊ะสัน พรุจิก พรุแหลมหยุด พรุยาว พรุจุด พรุไม้ขาว และพรุทุ่งเตียน เป็นต้น มีพื้นที่โดยรวมประมาณ 570 ไร่ นอกจากนี้ในพื้นที่ภูเก็ตยังมีแหล่งน้ำผิวดินจากเหมืองร้าง ประกอบด้วย

(1) ในเขตอำเภอเมืองภูเก็ต จำนวน 49 แห่ง คิดเป็นพื้นที่ประมาณ 667 ไร่ มีปริมาณน้ำเก็บกักประมาณ 12,022,500 ลูกบาศก์เมตร

(2) ในเขตอำเภอกลาง จำนวน 30 แห่ง คิดเป็นพื้นที่ประมาณ 850 ไร่ มีปริมาณน้ำเก็บกักประมาณ 25,989,450 ลูกบาศก์เมตร

(3) ในเขตอำเภอกะทู้ จำนวน 34 แห่ง คิดเป็นพื้นที่ประมาณ 635 ไร่ มีปริมาณน้ำเก็บกักประมาณ 11,181,250 ลูกบาศก์เมตร

ที่มา : แผนปฏิบัติการเพื่อการจัดการคุณภาพสิ่งแวดล้อมในระดับจังหวัด ประจำปีงบประมาณ พ.ศ. 2565

บริเวณพื้นที่โครงการไม่มีแหล่งน้ำสาธารณะอยู่ในพื้นที่โครงการ และบริเวณข้างเคียงแต่อย่างใด

2) น้ำใต้ดิน

ลักษณะอุทกธรณีวิทยาจังหวัดภูเก็ตประกอบด้วย น้ำใต้ผิวดิน และแหล่งน้ำบาดาลที่กักเก็บอยู่ภายใน ตะกอนหินร่วน และหินแข็ง ซึ่งสามารถแบ่งย่อยได้ดังนี้

1) น้ำใต้ผิวดิน (Sub-Surface Groundwater) แบ่งออกตามสภาพทางธรณีสัณฐานได้ 2 ลักษณะ คือ น้ำใต้ดินบริเวณสันทราย ระดับความลึก 1-1.15 เมตร และน้ำใต้ผิวดินบริเวณพื้นที่ตอนในที่เป็นที่ราบแคบๆ ของหุบเขาและเนินเขา ระดับความลึก 3-4 เมตร แหล่งน้ำทั้งสองลักษณะนี้พบกระจายอยู่ทั่วไปบริเวณชายฝั่งทะเลด้านตะวันออก ทิศเหนือ และทิศใต้ของเกาะภูเก็ต ที่มีการนำมาใช้ประโยชน์ในรูปของบ่อน้ำตื้นและสระน้ำซึม เป็นต้น

2) แหล่งน้ำบาดาลในตะกอนหินร่วน (Unconsolidated Aquifers) เป็นน้ำบาดาลที่ถูกกักเก็บภายในช่องว่างระหว่างเม็ดตะกอนที่ยังไม่แข็งตัว และยังไม่มีการเชื่อมประสาน ได้แก่ ชั้นน้ำบาดาลในตะกอนชายหาด ชั้นน้ำบาดาลในตะกอนน้ำพาและชั้นน้ำบาดาลในตะกอนเศษหินแข็งเขา ดังรายละเอียดต่อไปนี้

(ก) ชั้นหินให้น้ำทรายชายหาด (Beach Sand Aquifers: Qbs) ประกอบด้วย ทรายละเอียด ถึงทรายหยาบ ที่สะสมตัวตามแนวชายหาด เป็นหินให้น้ำระดับตื้นที่สำคัญ ลึกเฉลี่ย 2-5 เมตร พบบริเวณชายหาดทุกอำเภอในจังหวัดภูเก็ต ปริมาณน้ำอยู่ในเกณฑ์ 5-10 ลูกบาศก์เมตรต่อชั่วโมง บางบริเวณอาจให้น้ำมากกว่านี้ เช่น บริเวณตำบลไม้ขาว และตำบลสาคร อำเภอกลาง ให้ปริมาณน้ำถึง 10-20 ลูกบาศก์เมตรต่อชั่วโมง คุณภาพน้ำส่วนใหญ่อยู่ในเกณฑ์ดี ค่า TDS น้อยกว่า 500 มิลลิกรัมต่อลิตร ยกเว้นบริเวณตำบลตลาดเหนือ อำเภอเมือง ตำบลป่าตอง อำเภอกะทู้ ที่น้ำบาดาลมีค่า TDS มากกว่า 1,500 มิลลิกรัมต่อลิตร

(ข) ชั้นหินให้น้ำตะกอนพัดพา (Floodplain Aquifers: Qfd) ประกอบด้วยกรวดทราย ทรายแป้ง และดินเหนียว โดยน้ำบาดาลจะกักเก็บอยู่ในช่องว่างเม็ดกรวดและทราย ที่สะสมตัวอยู่ในที่ราบลุ่มน้ำหลาก พบเป็นแนวยาวจากอำเภอเมืองไปทางทิศใต้จนจรดแหลมพรหมเทพ ตำบลตลาดเหนือ ตำบลวิชิต ตำบลฉลอง และตำบลราไวย์ ความลึกเฉลี่ยประมาณ 15-30 เมตร ปริมาณน้ำที่พัฒนาได้โดยทั่วไป 2-10 ลูกบาศก์เมตรต่อชั่วโมง แต่บางบริเวณในตัวอำเภอเมืองให้น้ำ 10-20 ลูกบาศก์เมตรต่อชั่วโมง คุณภาพน้ำส่วนใหญ่อยู่ในเกณฑ์ดี (TDS น้อยกว่า 500 มิลลิกรัมต่อลิตร)

(ค) ชั้นหินให้น้ำตะกอนเศษหินเชิงเขา (Colluvium Aquifers: Qcl) ประกอบด้วยกรวดทราย ทรายแป้ง ดินเหนียว และเศษหินแตกหัก เป็นชั้นตะกอนแบบชั้นตะกอนหนา ที่ไม่มีการคัดขนาดของเม็ดตะกอน พบบริเวณที่ราบเชิงเขา น้ำบาดาลกักเก็บในช่องว่างระหว่างเม็ดตะกอน ความลึกของชั้นหินให้น้ำค่อนข้างแปรเปลี่ยนขึ้นกับลักษณะภูมิประเทศ และความลาดชันของเชิงเขา พบตั้งแต่ความลึก 15 เมตร จนถึงความลึก 25 เมตร ปริมาณน้ำเฉลี่ย 2-10 ลูกบาศก์เมตรต่อชั่วโมง คุณภาพน้ำจัดชั้นน้ำบาดาลในตะกอนเศษหินเชิงเขาพบแพร่กระจายค่อนข้างมากในจังหวัดภูเก็ต ได้แก่ พื้นที่ราบระหว่างภูเขา และที่ราบเชิงเขาทางตอนเหนือของอำเภอถลาง ที่ราบระหว่างภูเขาบริเวณตำบลกะทู้ อำเภอกะทู้ ที่ราบเชิงเขาที่เป็นรอยต่อระหว่างอำเภอกะทู้กับอำเภอเมือง ที่ราบเชิงเขาในอำเภอเมือง

3. แหล่งน้ำบาดาลในหินแข็ง (Consolidated Rock) เป็นแหล่งชั้นหินให้น้ำที่น้ำบาดาลถูกกักเก็บอยู่ในชั้นหินตะกอนกึ่งหินแปรและหินอัคนี ดังรายละเอียดต่อไปนี้

(ก) ชั้นหินให้น้ำหินตะกอนกึ่งหินแปร (Meta-sedimentary Aquifers: PCms) ประกอบด้วยหินทรายกึ่งควอร์ตไซต์ หินดินดานกึ่งฟิลไลต์ และหินดินดานกึ่งชนวน น้ำบาดาลกักเก็บอยู่ภายในรอยแตก รอยแยก รอยเลื่อน บริเวณหินผุ พบเป็นบริเวณกว้างครอบคลุมทุกอำเภอ ปริมาณน้ำส่วนใหญ่น้อยกว่า 2 ลูกบาศก์เมตรต่อชั่วโมง ยกเว้นตอนกลางอำเภอถลาง มีปริมาณน้ำ 10-20 ลูกบาศก์เมตรต่อชั่วโมง และมากกว่า 20 ลูกบาศก์เมตรต่อชั่วโมง น้ำส่วนใหญ่มีคุณภาพดี ความลึกชั้นน้ำบาดาลประมาณ 25-35 เมตร

(ข) ชั้นหินให้น้ำหินอัคนี (Granitic Aquifers: Gr) ประกอบด้วยหินแกรนิตซึ่งส่วนใหญ่เป็นพวกไบโอไทต์-ฮอร์นเบลนด์แกรนิต หินลูโคร-แกรนิต เพ็กมาไทต์ และควอตซ์ พบกระจายตัวอยู่ทั่วไปบริเวณภูเขาสูงในจังหวัดภูเก็ต ศักยภาพในการให้น้ำค่อนข้างต่ำ หรือในบางบริเวณไม่มีศักยภาพในการให้น้ำเลย น้ำถูกกักเก็บอยู่ในรอยแตก รอยแยก รอยเลื่อน และในบริเวณหินผุ ปริมาณน้ำที่ได้โดยทั่วไปอยู่ในเกณฑ์น้อยกว่า 2 ลูกบาศก์เมตรต่อชั่วโมง ยกเว้นบางบริเวณที่มีรอยแตกกว้างและต่อเนื่องกัน อาจได้น้ำอยู่ในช่วง 2-10 ลูกบาศก์เมตรต่อชั่วโมง น้ำที่ได้มีคุณภาพดี ความลึกถึงชั้นหินให้น้ำประมาณ 25-35 เมตร (ที่มา : กรมทรัพยากรน้ำบาดาล, 2549)

สถานการณ์ทรัพยากรน้ำบาดาล

จากการประมวลผลข้อมูลทั้งหมดพบว่า แหล่งน้ำบาดาลที่มีศักยภาพสูงสุดในพื้นที่จังหวัดภูเก็ต คือ แหล่งน้ำบาดาลในหินตะกอนกึ่งหินแปร บริเวณตำบลเทพกระษัตรี อำเภอถลาง สามารถพัฒนาน้ำบาดาลได้ที่ระดับความลึก 20 - 40 เมตร ปริมาณน้ำอยู่ในเกณฑ์ 10 - 30 ลูกบาศก์เมตร/ชั่วโมง แหล่งน้ำบาดาลที่มีศักยภาพรองลงมา ได้แก่ แหล่งน้ำบาดาลในชั้นตะกอนร่วนประกอบด้วย แหล่งน้ำบาดาลในชั้นตะกอนทรายหยาบที่สามารถพัฒนาแหล่งน้ำได้ที่ระดับความลึก 2 - 4 เมตร ปริมาณน้ำ 5 - 10 ลูกบาศก์เมตร/ชั่วโมง ชั้นตะกอนน้ำพาที่สามารถพัฒนาแหล่งน้ำได้ที่ความลึกตั้งแต่ 10 - 25 เมตร มีปริมาณน้ำระหว่าง 2 - 10 ลูกบาศก์เมตร/ชั่วโมง รวมทั้งตะกอนเศษหินเชิงเขาที่สามารถพัฒนาแหล่งน้ำได้ที่ความลึก 20 - 30 เมตร ปริมาณน้ำ 5 - 15 ลูกบาศก์เมตร/ชั่วโมง คุณภาพน้ำบาดาลส่วนใหญ่เป็นน้ำจืดคุณภาพดี แต่ปริมาณหลักในน้ำค่อนข้างสูง บริเวณที่ติดกับชายฝั่งทะเลด้านทิศตะวันออกและด้านทิศเหนือของจังหวัด มีสภาพเป็นป่าชายเลนพบว่า เป็นพื้นที่แหล่งน้ำบาดาลเค็มที่เกิดจากการรุกคืบของน้ำทะเลแหล่งน้ำบาดาลที่มีศักยภาพต่ำ ได้แก่ แหล่งน้ำบาดาลในหินแกรนิต ความลึกของชั้นน้ำบาดาลอยู่

ในช่วง 25- 35 เมตร ปริมาณน้ำส่วนใหญ่น้อยกว่า 2 ลูกบาศก์เมตร/ชั่วโมง คุณภาพน้ำบาดาลเป็นน้ำจืด คุณภาพดีแต่ปริมาณเหล็กในน้ำสูง

นอกจากนั้น ความแรงและความเร็วของคลื่นที่นำดันไม้ ทรัพย์สิน สิ่งก่อสร้างชำรุดแตกเข้าสู่ฝั่ง ได้สร้างความเสียหายแก่บ่อน้ำตื้น บ่อบาดาล ระบบประปาที่ต้องได้รับการซ่อมแซมปรับปรุงหรือก่อสร้างใหม่ ซึ่งจะส่งผลให้มีการปนเปื้อนของแบคทีเรีย น้ำมัน ส่วนบ่อน้ำที่ได้รับการเป่าล้างแล้วหากไม่มีน้ำฝน ไหลทดแทน (Recharge) จะส่งผลให้เกิดปัญหาการขาดแคลนที่มีคุณภาพเหมาะสมต่อการอุปโภค-บริโภค

ที่มา : ส่วนทรัพยากรน้ำ สำนักงานทรัพยากรธรรมชาติและสิ่งแวดล้อมจังหวัดภูเก็ต พ.ศ. 2562 อ้างถึงในแผนปฏิบัติการเพื่อการจัดการคุณภาพสิ่งแวดล้อมในระดับจังหวัด ประจำปีงบประมาณ พ.ศ. 2565

ตารางที่ 3-7 แหล่งน้ำบาดาลในจังหวัดภูเก็ต พ.ศ. 2562

อำเภอ	อุปโภคหรือบริโภค	ธุรกิจ	เกษตรกรรม
อำเภอเมืองภูเก็ต	334	724	7
อำเภอกะทู้	147	320	1
อำเภอถลาง	150	478	17
รวม	631	1522	25

ที่มา : ส่วนทรัพยากรน้ำ สำนักงานทรัพยากรธรรมชาติและสิ่งแวดล้อมจังหวัดภูเก็ต พ.ศ. 2562 อ้างถึงในแผนปฏิบัติการเพื่อการจัดการคุณภาพสิ่งแวดล้อมในระดับจังหวัด ประจำปีงบประมาณ พ.ศ. 2565

สำหรับบริเวณที่ตั้งโครงการตั้งอยู่บริเวณชั้นหินให้น้ำหินแกรนิต (Granitic Aquifers: Gr) แหล่งน้ำบาดาลในหินแกรนิต ความลึกของชั้นน้ำบาดาลอยู่ในช่วง 25-35 เมตร ปริมาณน้ำส่วนใหญ่น้อยกว่า 2 ลูกบาศก์เมตรต่อชั่วโมง คุณภาพน้ำบาดาลเป็นน้ำจืดคุณภาพดีแต่ปริมาณเหล็กสูง แสดงดังรูปที่ 3-12

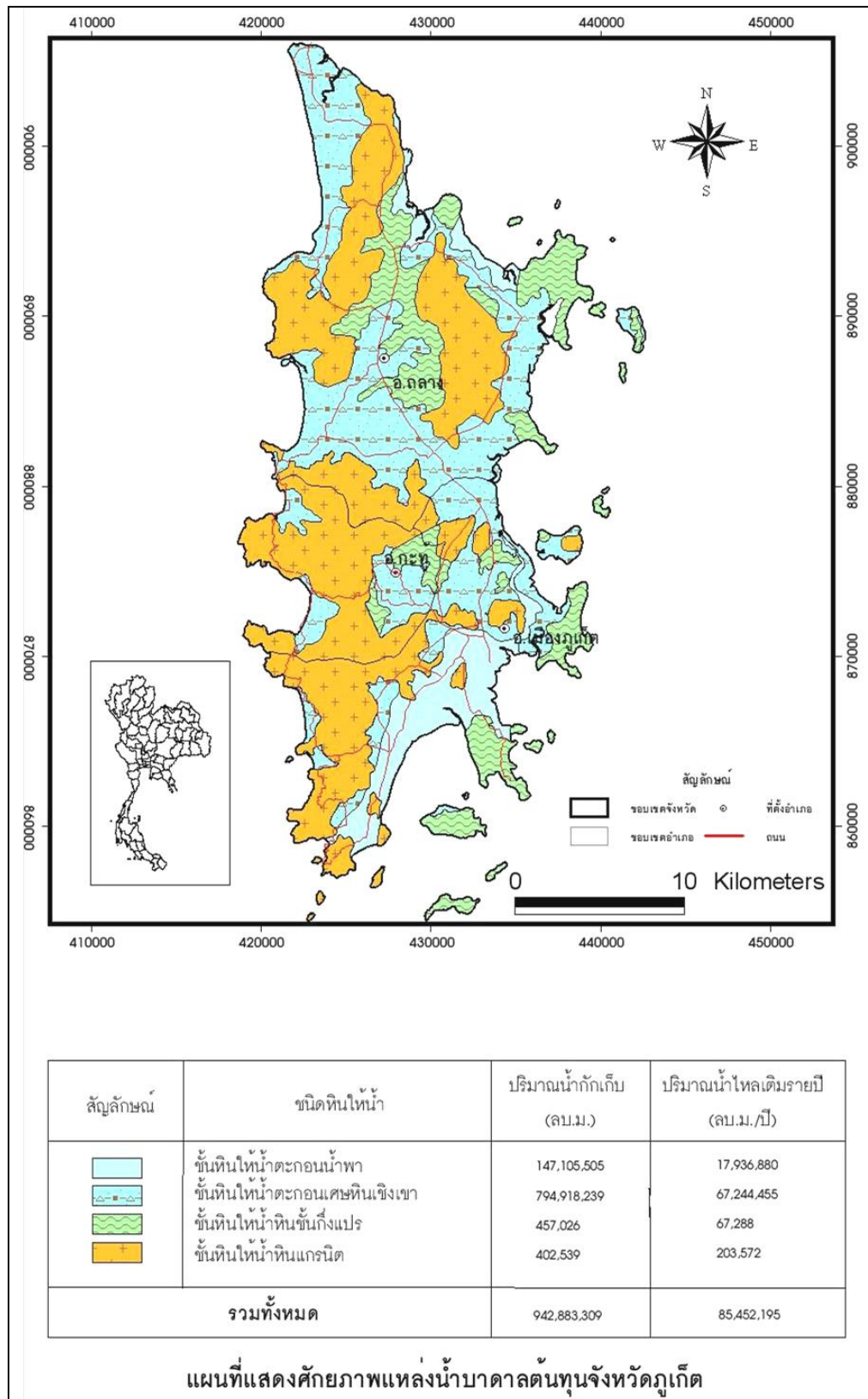

รูปที่ 3-12 แผนที่แสดงศักยภาพแหล่งน้ำบาดาลต้นทุนจังหวัดภูเก็ต

ที่มา : กรมทรัพยากรธรณี, 2551

3) น้ำทะเล

บริษัทที่ปรึกษาได้ตรวจคุณภาพน้ำทะเลชายฝั่ง บริเวณอ่าวหินกรวย ตั้งอยู่ทางด้านทิศตะวันตกของพื้นที่โครงการ โดยมีระยะห่างจากแนวชายฝั่งทะเลถึงแนวเขตที่ดินที่ใกล้ที่สุดประมาณ 75.18 เมตร โดยทำการเก็บตัวอย่างน้ำจากทะเล เมื่อวันที่ 1 ธันวาคม 2565 เวลา 14.00 น. เพื่อทำการตรวจวิเคราะห์คุณภาพน้ำโดยห้องปฏิบัติการเอกชน บริษัท เอแอลเอส แลบบอราทอรี กรุ๊ป (ประเทศไทย) จำกัด ซึ่งผลการวิเคราะห์คุณภาพน้ำทะเล ดัชนีที่ตรวจวัดส่วนใหญ่อยู่ในเกณฑ์มาตรฐาน เว้นแต่ค่าแอมโมเนียไนโตรเจน มีค่าเกินมาตรฐาน (แสดงดังตารางที่ 3-8) โดยคุณภาพน้ำทะเลบริเวณด้านทิศตะวันตกของโครงการ จัดอยู่ในแหล่งน้ำประเภทที่ 4 คุณภาพน้ำทะเลเพื่อการนันทนาการ ได้แก่ แหล่งน้ำทะเลซึ่งมีประกาศขององค์กรปกครองส่วนท้องถิ่นกำหนดให้เป็นเขตเพื่อการว่ายน้ำ หรือใช้ประโยชน์เพื่อการนันทนาการทางน้ำ

ตารางที่ 3-8 ผลการตรวจวัดคุณภาพน้ำทะเลชายฝั่ง บริเวณอ่าวหินกรวย

ดัชนีคุณภาพน้ำ	หน่วย	ผลการตรวจวัด	ค่ามาตรฐาน
ความเป็นกรด-ด่าง	-	7.8	7.0-8.5
ของแข็งแขวนลอย	มิลลิกรัมต่อลิตร	4	A
ออกซิเจนละลาย	มิลลิกรัมต่อลิตร	5.8	> 4
แอมโมเนียไนโตรเจน	มิลลิกรัมต่อลิตร	0.57	< 0.2
ไนเตรต-ไนโตรเจน	มิลลิกรัมต่อลิตร	Not Detected	< 0.06
ฟอสเฟต-ฟอสฟอรัส	มิลลิกรัมต่อลิตร	Not Detected	< 0.015
ความเค็ม	พีพีที	29.0	B
โคลิฟอร์มทั้งหมด	MPN ต่อ 100 มล.	2.0	< 1,000
ฟิคอลโคลิฟอร์มแบคทีเรีย	CFU ต่อ 100 มล.	1.0	< 100

หมายเหตุ * ค่ามาตรฐานคุณภาพน้ำทะเล ประเภท 4 คุณภาพน้ำทะเลเพื่อการนันทนาการ ได้แก่ แหล่งน้ำทะเลซึ่งมีประกาศขององค์กรปกครองส่วนท้องถิ่นกำหนดให้เป็นเขตเพื่อการว่ายน้ำ หรือใช้ประโยชน์เพื่อการนันทนาการทางน้ำ

REFERENCE : ประกาศคณะกรรมการสิ่งแวดล้อมแห่งชาติ เรื่องกำหนดมาตรฐานคุณภาพน้ำทะเล ดัชนีพืชมพิในราชกิจจานุเบกษา ฉบับประกาศทั่วไป เล่มที่ 134 ตอนพิเศษ 288 ง วันที่ 23 พฤศจิกายน 2560

A : พิจารณาจากการประกาศคณะกรรมการสิ่งแวดล้อมแห่งชาติ

B : เปลี่ยนแปลงได้ไม่เกินกว่า 10 % ของค่าต่ำสุด

ที่มา: บริษัท เอแอลเอส แลบบอราทอรี กรุ๊ป (ประเทศไทย) จำกัด, ธันวาคม 2565

3.2 ทรัพยากรชีวภาพ

3.2.1 ทรัพยากรชีวภาพบนบก

1) ทรัพยากรป่าไม้

จังหวัดภูเก็ตมีป่าสงวนแห่งชาติที่เป็นป่าบก มีจำนวน 9 ป่า แสดงดังตารางที่ 3-9 ได้แก่

- ป่าเขาแรวก-เขาเมือง ตั้งอยู่ท้องที่ตำบลสาธุ ตำบลเทพกระษัตรี ตำบลเชิงทะเล อำเภอถลาง มีเนื้อที่ 7,175 ไร่ ประกาศโดยกฎกระทรวงฉบับที่ 3 (พ.ศ. 2507) อยู่ในเขตอุทยานแห่งชาติสิรินาถ ทับซ้อนกับอุทยานแห่งชาติสิรินาถ เนื้อที่ ประมาณ 7,000 ไร่

ตารางที่ 3-9 ป่าสงวนแห่งชาติในท้องที่จังหวัดภูเก็ต (ป่าบก) พ.ศ. 2562

ลำดับ ที่	ป่าสงวนแห่งชาติ (ป่าบก)	รวม	เนื้อที่				สภาพภาพของที่ดิน					เหลือ (ไร่)
			โซน C	โซน E	มอบ ส. ป.ก.	ป่าไม้ (ไร่) ถาวร	สำรวจถือครอง			ขอใช้ประโยชน์		
							ราย	แปลง	ไร่	รัฐ	เอกชน	
1	ป่าเขารวก-เขาเมือง	7,175	7,175	-	-	29	211	245	3,666	-	-	3,538
2	ป่าควนเขาพระแทว	13,825	11,987.50	1,987.50	-	4,693	309	327	3,347	122.10	-	15,149
3	ป่าบางขนุน	5,000	1,425	3,575	-	1,122	265	310	2,698	220.81	-	3,204
4	ป่าเกาะโหลน	1,537	793.25	743.75	-	786	31	41	1,399	-	-	924
5	ป่าเทือกเขากมลา	29,600	4,025	25,575	8,718.09	6,834	173	197	3,289	473.12	7-61	23,947
6	ป่าเทือกเขานาคเกิด	24,750	4,363	20,387	13,418.02	5,280	211	231	4,416	758.91	-	11,438
7	ป่าเขาโต๊ะแซะ	550	313	237	-	132	52	61	232	29.17	-	421
8	ป่าเขาสามเหลี่ยม	1,254	379	875	134.04	1,451	38	40	1,143	-	-	1,428
9	ป่าเขาไม้พอก - ป่าไม้แก้ว	4,444	4,444	-	-	-	61	65	992	79.44	-	3,373
10	ป่าสนทะเลลายัน (ป่าไม้ถาวร)	-	-	-	-	19	-		-	-	-	19
รวม	ป่าสงวนฯ 9 ป่า ป่าไม้ถาวร 1 ป่า	88,235	34,904.75	53,330.25	22,270.15	20,346	1,351	1,517	21,182	1,683.55	7-61	63,438

หมายเหตุ : - พื้นที่ป่าสงวนแห่งชาติ (ประเภทป่าบก) จำนวน 88,235 ไร่ พื้นที่ป่าไม้ถาวร (ประเภทป่าบก) จำนวน 20,346 ไร่ รวมพื้นที่ป่าทั้งสิ้น 108,581 ไร่ มอบ สปก. 22,270.15 ไร่ สำนักรวจการถือครองทั้งสิ้น จำนวน 1,351 ราย 1,517 แปลง เนื้อที่ 21,182 ไร่ รัฐและเอกชนขอใช้ประโยชน์ จำนวน 1,691.16 ไร่ พื้นที่ป่าบกคงเหลือ สุทธิจำนวน 63,438 ไร่

ที่มา : เนื้อที่ มติคณะรัฐมนตรี เมื่อวันที่ 30 มิถุนายน 2541 อ้างถึงในแผนปฏิบัติการเพื่อการจัดการคุณภาพสิ่งแวดล้อมในระดับจังหวัด ประจำปีงบประมาณ พ.ศ. 2565 จังหวัดภูเก็ต

- ป่าควนเขาพระแทว ตั้งอยู่ที่ตำบลเทพกระษัตรี ตำบลศรีสุนทร ตำบลป่าคลอกอำเภอถลาง เนื้อที่ 13,925 ไร่ ประกาศโดยกฎกระทรวงฉบับที่ 201 (พ.ศ. 2507) ทับซ้อนกับพื้นที่เขตห้ามล่าสัตว์ป่าเขาพระแทวเดิมพื้นที่
 - ป่าบางขนุน ตั้งอยู่ที่ตำบลสาคร ตำบลเทพกระษัตรี อำเภอถลาง เนื้อที่ 5,000 ไร่ ประกาศโดยกฎกระทรวงฉบับที่ 217 (พ.ศ. 2507) เป็นแปลงปลูกป่าของสวนป่าบางขนุน เนื้อที่ประมาณ 4,850 ไร่
 - ป่าเกาะโหล่น ตั้งอยู่ที่ตำบลราไวย์ อำเภอเมืองภูเก็ต เนื้อที่ 1,537 ไร่ ประกาศโดยกฎกระทรวงฉบับที่ 357 (พ.ศ. 2511)
 - ป่าเทือกเขากมลา ตั้งอยู่ที่ตำบลปาดอง ตำบลกะทู้ ตำบลกมลา อำเภอกะทู้ ตำบลเชิงทะเล ตำบลศรีสุนทร อำเภอถลาง ตำบลเกาะแก้ว ตำบลรัชฎา อำเภอเมืองภูเก็ต เนื้อที่ 29,600 ไร่ ประกาศโดยกฎกระทรวงฉบับที่ 401 (พ.ศ. 2512) มอบสำนักงานปฏิรูปที่ดินเพื่อการเกษตร จำนวนเนื้อที่ 8,718.09 ไร่
 - ป่าเทือกเขานาคเกิด ตั้งอยู่ที่ตำบลปาดอง ตำบลกะทู้ อำเภอกะทู้ ตำบลวิชิต ตำบลฉลอง ตำบลกระรน ตำบลราไวย์ อำเภอเมืองภูเก็ต เนื้อที่ 24,750 ไร่ ประกาศโดยกฎกระทรวงฉบับที่ 621 (พ.ศ. 2516) มอบสำนักงานปฏิรูปที่ดินเพื่อการเกษตร จำนวนเนื้อที่ 13,418.02 ไร่
 - ป่าเขาโต๊ะชะ ตั้งอยู่ที่ตำบลรัชฎา อำเภอเมืองภูเก็ต เนื้อที่ 550 ไร่ ประกาศโดยกฎกระทรวงฉบับที่ 608 (พ.ศ. 2516)
 - ป่าเขาสามเหลี่ยม ตั้งอยู่ที่ตำบลป่าคลอก อำเภอถลาง เนื้อที่ 1,254 ไร่ ประกาศโดยกฎกระทรวงฉบับที่ 849 (พ.ศ. 2522) สภาพปัจจุบันราษฎรได้เข้าไปบุกรุกปลูกสวนยางพาราเต็มพื้นที่หมดแล้ว มอบสำนักงานปฏิรูปที่ดินเพื่อการเกษตร จำนวนเนื้อที่ 134.04 ไร่
 - ป่าเขาไม้พอก – ป่าไม้แก้ว ตั้งอยู่ที่ตำบลไม้ขาว อำเภอถลาง เนื้อที่ 4,444 ไร่ ประกาศโดยกฎกระทรวงฉบับที่ 1097 (พ.ศ. 2528) สภาพปัจจุบันเป็นสวนยางพาราเต็มพื้นที่ กรมการทหารสื่อสารขอใช้ประโยชน์พื้นที่เพื่อก่อสร้างสถานีโทรคมนาคม ภาคใต้ เนื้อที่ 2-3-50 ไร่
- ป่าสงวนแห่งชาติที่เป็นป่าชายเลนมีจำนวน 7 ป่า แสดงดังตารางที่ 3-10 ได้แก่
- ป่าเลนคลองอู่ตะเภา ตั้งอยู่ที่ตำบลไม้ขาว อำเภอถลาง เนื้อที่ 1,556.25 ไร่ ประกาศโดยกฎกระทรวงฉบับที่ 206 (พ.ศ. 2507)
 - ป่าเลนคลองท่ามะพร้าว ตั้งอยู่ที่ตำบลเทพกระษัตรี ตำบลไม้ขาว อำเภอถลาง เนื้อที่ 1,750 ไร่ ประกาศโดยกฎกระทรวงฉบับที่ 185 (พ.ศ. 2506)
 - ป่าเลนคลองพารา ตั้งอยู่ที่ตำบลป่าคลอก อำเภอถลาง เนื้อที่ 2,343.75 ไร่ ประกาศโดยกฎกระทรวงฉบับที่ 184 (พ.ศ. 2505)
 - ป่าเลนคลองบางโรง ตั้งอยู่ที่ตำบลป่าคลอก อำเภอถลาง เนื้อที่ 3,887 ไร่ ประกาศโดยกฎกระทรวงฉบับที่ 328 (พ.ศ. 2511)
 - ป่าเลนคลองท่าเรือ ตั้งอยู่ที่ตำบลป่าคลอก ตำบลศรีสุนทร อำเภอถลาง ตำบลเกาะแก้ว อำเภอเมืองภูเก็ต เนื้อที่ 3,181 ไร่ ประกาศโดยกฎกระทรวงฉบับที่ 1 (พ.ศ. 2507)
 - ป่าเลนคลองบางชีเหล้า ตั้งอยู่ที่ตำบลรัชฎา อำเภอเมืองภูเก็ต เนื้อที่ 3,937.50 ไร่ ประกาศโดยกฎกระทรวงฉบับที่ 16 (พ.ศ. 2501)
 - ป่าเลนคลองเกาะผี ตั้งอยู่ที่ตำบลวิชิต อำเภอเมืองภูเก็ต เนื้อที่ 2,687.50 ไร่ ประกาศโดยกฎกระทรวงฉบับที่ 140 (พ.ศ. 2505)

ตารางที่ 3-10 พื้นที่ป่าสงวนแห่งชาติในท้องที่จังหวัดภูเก็ต (ป่าชายเลน) พ.ศ. 2562

ลำดับ ที่	ป่าสงวนแห่งชาติ (ป่าชายเลน)	รวม	เนื้อที่		ป่าไม้ (ไร่) ถาวร	ขอใช้ประโยชน์		เหลือ (ไร่)
			โซน C	โซน E		รัฐ	เอกชน	
1	ป่าเลนคลองอู่ตะเภา	1,556.25	-	1,556.25	1,034	-	-	2,590.25
2	ป่าเลนคลองท่ามะพร้าว	1,750	-	1,750	1,629	140.63	-	3,238.37
3	ป่าเลนคลองพารา	2,343.75	-	2,343.75	916	526	-	2,733.75
4	ป่าเลนคลองบางโรง	3,887	-	3,887	608	-	-	4,495
5	ป่าเลนคลองท่าเรือ	3,181	-	3,181	1,103	53.13	-	4,230.87
6	ป่าเลนคลองบางชีเหล้า	3,937.5	-	3,937.5	1,211	438.16	-	4,710.34
7	ป่าเลนคลองเกาะผี	2,687.5	-	2,687.5	585	478.13	-	2,794.37
8	ป่าเลนคลองมุดง (ป่าไม้ ถาวร)	-	-	-	1,519	-	-	1,519
รวม	ป่าสงวน 7 ป่า ป่าไม้ถาวร 1 ป่า	19,343	-	19,343	8,605	1,636.05	-	26,311.96

หมายเหตุ : - จังหวัดภูเก็ตมีพื้นที่ป่าสงวนแห่งชาติ จำนวน 16 ป่า เนื้อที่ประมาณ 107,578 ไร่ ป่าไม้ถาวร จำนวน 17 ป่า เนื้อที่ 28,951 ไร่ รวมเนื้อที่ป่าสงวนและป่าไม้ถาวร จำนวน 136,529 ไร่ มอบ สปก. นำไปดำเนินการ จำนวน 22,270.15 ไร่ การสำรวจถือครอง ทป.4 จำนวน 21,182 ไร่ รัฐและเอกชนขอใช้พื้นที่ 40 แปลง เนื้อที่รวม 3,327.21 ไร่ เหลือพื้นที่ป่าทั้งสิ้น จำนวน 89,750 ไร่ คิดเป็นพื้นที่ป่าร้อยละ 25.19 ของพื้นที่จังหวัดภูเก็ต 356,271.25 ไร่

- ป่าชายเลนไม่อยู่ในหลักเกณฑ์ให้สำรวจการเข้าถือครองของราษฎรตามมติคณะรัฐมนตรี เมื่อวันที่ 30 มิถุนายน 2541

ที่มา : ส่วนทรัพยากรธรรมชาติ สำนักงานทรัพยากรธรรมชาติและสิ่งแวดล้อมจังหวัดภูเก็ต พ.ศ. 2562 อ้างถึงในแผนปฏิบัติการเพื่อการจัดการคุณภาพสิ่งแวดล้อมในระดับจังหวัด ประจำปีงบประมาณ พ.ศ. 2565 จังหวัดภูเก็ต

ป่าชายเลนจังหวัดภูเก็ต พบว่าขึ้นกระจัดกระจายทางชายฝั่งทะเลตะวันออกของจังหวัดบริเวณอ่าวและปากแม่น้ำ ประกอบด้วยพันธุ์ไม้ป่าชายเลนชนิดต่าง ๆ ทั้งไม้ยืนต้น ไม้พุ่ม และไม้พื้นล่าง ส่วนใหญ่ได้แก่ ไม้ในสกุลไม้โกงกาง, สกุลไม้ถั่ว, สกุลไม้แสม, สกุลไม้ลำพู-ลำแพน, สกุลไม้ตะบูน และสกุล ไม้โปรง เป็นต้น ป่าชายเลนยังเป็นแหล่งอาศัยและแหล่งอาหารของสัตว์นานาชนิดทั้งสัตว์ที่ไม่มีกระดูกสันหลัง และสัตว์มีกระดูกสันหลัง วงจรชีวิตของสัตว์เหล่านี้สัมพันธ์กับป่าชายเลน

ป่าชายเลนที่มีประกาศให้เป็นป่าสงวนแห่งชาติ รวมทั้งสิ้น 7 ป่า มีเนื้อที่ทั้งสิ้น 19,343.00 ไร่ นอกจากนี้ยังมีพื้นที่ป่าชายเลนบางส่วน ที่มิได้ประกาศเป็นป่าสงวนแห่งชาติ เนื่องจากการประกาศเขตป่าสงวนแห่งชาติ ครอบคลุมไม่ถึง หรือป่าบางแปลงยังมิได้ประกาศเป็นป่าสงวนแห่งชาติทั้งแปลงมีอยู่ 7 แปลง พื้นที่รวม 8,605 ไร่ โดยกำหนดไว้เป็นเขตป่าไม้ถาวร พื้นที่ป่าถาวรเหล่านี้ส่วนใหญ่จะอยู่บริเวณโดยรอบแนวเขตป่าสงวนแห่งชาติ (ยกเว้นป่าเลนคลองมุดงเพียงแห่งเดียวที่เป็นป่าไม้ถาวรทั้งแปลง) การกำหนดเขตของพื้นที่มีเพียงในแผนที่ระวาง 1:50,000 โดยไม่มีการสำรวจรังวัดกำหนดจุดในพื้นที่จริงทำให้ในปัจจุบันพื้นที่ส่วนใหญ่ถูกบุกรุกถือครองและเปลี่ยนสภาพไปจนเกือบหมดแล้ว ทางราชการจึงได้แก้ปัญหาโดยการขุดคลองแพรกรอบป่าชายเลนทุกแปลงเพื่อให้ราษฎรทราบแนวเขตอย่างชัดเจน ป้องกันการบุกรุกและการอ้างไม่รู้แนวเขตป่าชายเลนอีกต่อไป

พื้นที่ป่าสงวนแห่งชาติ (ป่าบก) ที่มอบให้สำนักงานการปฏิรูปที่ดินเพื่อเกษตรกรรม (สปก.)

(1) ป่าเทือกเขากมลา เนื้อที่ 8,718.09 ไร่

(2) ป่าเทือกเขานาคเกิด เนื้อที่ 13,418.02 ไร่

(3) ป่าเขาสามเหลี่ยม เนื้อที่ 134.04 ไร่

รวมเนื้อที่ 22,270.15 ไร่

อุทยานแห่งชาติ 1 แห่ง คือ อุทยานแห่งชาติสิรินาถ มีเนื้อที่ 56,250 ไร่ แยกเป็นพื้นที่ทางบก 13,750 ไร่ และพื้นที่ทางทะเล 42,500 ไร่

เขตห้ามล่าสัตว์ป่า 1 แห่ง คือ เขตห้ามล่าสัตว์ป่าเขาพระแทว มีเนื้อที่ 13,925 ไร่

ตารางที่ 3-11 พื้นที่ป่าไม้จังหวัดภูเก็ต ระหว่าง พ.ศ. 2558 - 2562

พ.ศ.	พื้นที่จังหวัด (ไร่)	พื้นที่ป่าไม้ (ไร่)	% ของพื้นที่จังหวัด
2558	341,788.41	69,167.36	20.24
2559	341,788.41	69,505.78	20.34
2560	341,788.41	69,657.28	20.38
2561	341,788.41	70,502.21	20.63
2562	341,788.41	70,434.74	20.21

ที่มา : สำนักจัดการที่ดินป่าไม้ กรมป่าไม้ พ.ศ. 2562 อ้างถึงในแผนปฏิบัติการเพื่อการจัดการคุณภาพสิ่งแวดล้อมในระดับจังหวัด ประจำปีงบประมาณ พ.ศ. 2565 จังหวัดภูเก็ต

ตารางที่ 3-12 สัดส่วนพื้นที่ป่าต่อพื้นที่จังหวัดภูเก็ต ระหว่าง พ.ศ. 2558 – 2562

พ.ศ.	พื้นที่ป่าสงวนฯ ในความ รับผิดชอบกรมป่าไม้ (ไร่)	มีสภาพป่า (ไร่)	สัดส่วนพื้นที่มีสภาพป่าต่อ พื้นที่ป่าสงวนฯ ในความ รับผิดชอบกรมป่าไม้
2558	46,284.87	17,189.52	37.14
2559	46,284.87	17,864.25	38.60
2560	46,284.87	17,456.40	37.72
2561	49,750.59	18,290.34	36.76
2562	50,660.13	19,184.55	37.87

- หมายเหตุ : 1. ขอบเขตป่าสงวนแห่งชาติ พ.ศ. 2558 พ.ศ. 2559 และ พ.ศ. 2560 จากโครงการเร่งด่วนเพื่อแก้ไขปัญหาการบุกรุกทำลายทรัพยากรป่าไม้ของประเทศไทย (ใช้ในการพิจารณา One map)
2. ขอบเขตป่าสงวนแห่งชาติ พ.ศ. 2561 จากโครงการเร่งด่วนเพื่อแก้ไขปัญหาการบุกรุกทำลายทรัพยากรป่าไม้ของประเทศไทย (ปรับปรุงตาม One map)
3. ขอบเขตป่าสงวนแห่งชาติ พ.ศ. 2562 จากโครงการเร่งด่วนเพื่อแก้ไขปัญหาการบุกรุกทำลายทรัพยากรป่าไม้ของประเทศไทย (ปรับปรุงตาม One map) หักข้อมูลป่านุรักษ์ที่ประกาศล่าสุด ณ วันที่ 14 กุมภาพันธ์ 2563
4. ขอบเขตการปกครองอ้างอิงจากกรมการปกครอง กระทรวงมหาดไทย พ.ศ. 2556
5. ข้อมูลพื้นที่ป่าไม้ จากโครงการจัดทำข้อมูลสภาพพื้นที่ป่าไม้
6. พื้นที่ป่าสงวนแห่งชาติที่อยู่ในความรับผิดชอบของกรมป่าไม้ : หักพื้นที่ทับซ้อนกับพื้นที่ป่านุรักษ์ (กรมอุทยานฯ), พื้นที่ป่าชายเลน และพื้นที่ ส.ป.ก. แล้ว

ที่มา : สำนักจัดการที่ดินป่าไม้ กรมป่าไม้ พ.ศ. 2562 อ้างถึงในแผนปฏิบัติการเพื่อการจัดการคุณภาพสิ่งแวดล้อมในระดับจังหวัด ประจำปีงบประมาณ พ.ศ. 2565 จังหวัดภูเก็ต

สำหรับพื้นที่บริเวณโครงการลักษณะเป็นพื้นที่เชิงลาด โครงการได้มีการสำรวจความหลากหลายทางชีวภาพของพรรณไม้ที่อยู่ในโครงการ โดยจะศึกษาข้อมูลที่เกี่ยวข้องเชิงพื้นที่ ข้อมูลทุติยภูมิที่เกี่ยวข้องกับการสำรวจ พรรณไม้ในพื้นที่ศึกษา เพื่อประกอบการพิจารณาเลือกตำแหน่งสำรวจ โดยโครงการจะศึกษา และเก็บรวบรวมข้อมูลพรรณไม้ที่พบในภาคสนาม ออกสำรวจและถ่ายภาพ พรรณไม้ในภาคสนาม เพื่อนำมาหาชื่อพรรณไม้ที่พบในพื้นที่โครงการ ซึ่งในการสำรวจจะใช้วิธีเดินสำรวจตามสถานที่ที่กำหนดไว้ (Instantaneous Point Count) โดยผู้สังเกตกำหนดจุดแล้วประจำตำแหน่งนั้น กวาดสายตามองไปรอบจุดสังเกต เพื่อบันทึกสิ่งที่พบเห็น (การจัดการ สำรวจ ติดตามทรัพยากรทางบกและทางทะเล, 2553) แสดงดังรูปที่ 3-13

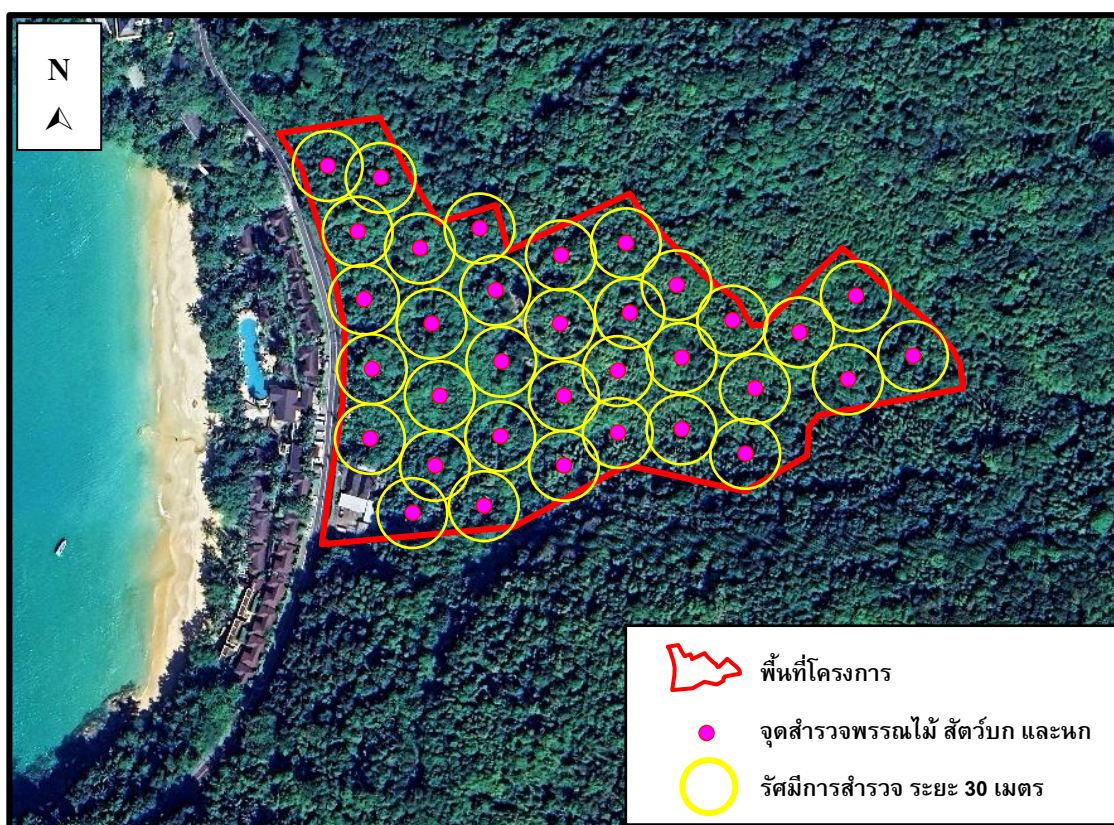

รูปที่ 3-13 สถานที่ทำการสำรวจพรรณไม้ในโครงการ

ที่มา : ปรับปรุงจาก www.googleearth.co.th, ธันวาคม 2565

จากผลการสำรวจพรรณไม้ในโครงการ พรรณไม้ที่สำรวจพบ ได้แก่ ต้นปาล์มจีน ต้นนนทรี ต้นเม็ก ต้นพุทธรักษา ต้นหวาง ต้นชะชะ ต้นรักป่า ต้นมะหาด ต้นชะเมา ต้นพินจา ต้นมะมุด ต้นสาบแร้งสาบกา ต้นมะกล่ำตาไก่ ต้นเตาร้าง ต้นเดือยป่า ต้นยอเถื่อน ต้นลำเจียก ต้นสำนใหญ่ ต้นขนุนนก ต้นเหียง ต้นหัวช้าง ต้นสน และต้นกระถิ่นเทพา (ตารางที่ 3-13) ทั้งนี้ พรรณไม้ที่พบทั้งหมดไม่จัดเป็นพืชอนุรักษ์ตามพระราชบัญญัติ พันธุ์พืช พ.ศ. 2518 รวมทั้งไม่จัดอยู่ในสถานภาพ สูญพันธุ์ (extinct) สูญพันธุ์ในธรรมชาติ (extinct in the wild) ใกล้สูญพันธุ์อย่างยิ่ง (critically endangered) ใกล้สูญพันธุ์ (endangered) มีแนวโน้มสูญพันธุ์ (vulnerable) และใกล้ถูกคุกคาม (near threatened) ตามบัญชีรายชื่อชนิดพืชป่า แบนท้ายอนุสัญญาไซเตส (CITES) และของประเทศไทย แต่อย่างไรก็ตาม ซึ่งพรรณไม้ดังกล่าวที่พบเป็นชนิดที่มีการแพร่กระจายทั่วไปตามพื้นที่ต่างๆ ของประเทศไทย

ตารางที่ 3-13 รายชื่อพรรณไม้ที่พบในบริเวณพื้นที่โครงการ

ลำดับ	ชื่อสามัญ	ชื่อวิทยาศาสตร์	วงศ์
1	ต้นปาล์มจีน	<i>Livistona chinensis</i>	ARECACEAE
2	ต้นนนทรี	<i>Peltophorum pterocarpum</i>	CAESALPINIACEAE
3	ต้นเม็ก	<i>Syzygium gratum</i>	MYRTACEAE
4	ต้นพุทธรักษา	<i>Gardenia thailandica</i>	RUBIACEAE
5	ต้นทุเรียน	<i>Terminalia catappa</i>	COMBERTACEAE
6	ต้นแฉะ	<i>Callerya atropurpurea</i>	FABACEAE
7	ต้นรักป่า	<i>Semecarpus curtisii</i>	ANACARDIACEAE
8	ต้นมะหาด	<i>Lepisanthes rubiginosa</i>	SAPINDACEAE
9	ต้นชะเมา	<i>Eugenia grandis</i>	MYRTACEAE
10	ต้นพินิจ	<i>Vatica odorata</i>	DIPTEROCARPACEAE
11	ต้นมะมุด	<i>Mangifera foetida</i>	ANACARDIACEAE
12	ต้นสาบแร้งสาบกา	<i>Ageratum conyzoides</i>	ASTERACEAE
13	ต้นมะกล่ำตาไก่	<i>Adenanthura pavonina</i>	FABACEAE
14	ต้นเต้าร้าง	<i>Caryota mitis</i>	PALMAE
15	ต้นเดือยป่า	<i>Coix lacryma-jobi</i>	GRAMINEAE - POACEAE
16	ต้นยอเถื่อน	<i>Marinda elliptica</i>	RUBIACEAE
17	ต้นลำเจียก	<i>Pandanus odoratissimus</i>	PANDANACEAE
18	ต้นส้านใหญ่	<i>Dillenia obovata</i>	DILLENACEAE
19	ต้นขนุนนก	<i>Palaquium obovatum</i>	SAPOTACEAE
20	ต้นเหี่ยวจาง	<i>Impatiens kerriae</i>	BALSAMINACEAE
21	ต้นหัวช้าง	<i>Platymitra macrocarpa</i>	ANNONACEAE
22	ต้นสน	<i>Casuarina equisetifolia</i>	CASUARINACEAE
23	ต้นกระถินเทพา	<i>Acacia mangium</i>	FABACEAE

ที่มา : บริษัท เดอะ อันดามัน ไพรเวท บิซ จำกัด

2) ทรัพยากรสัตว์ป่า

จังหวัดภูเก็ต มีเขตห้ามล่าสัตว์ป่า จำนวน 1 แห่ง ได้แก่ เขตห้ามล่าสัตว์ป่าเขาพระแทว ตั้งอยู่บริเวณเทือกเขาพระแทวในท้องที่ตำบลเทพกระษัตรี ตำบลศรีสุนทร ตำบลป่าคลอก จังหวัดภูเก็ต มีพื้นที่ประมาณ 22 ตารางกิโลเมตรหรือ 13,925 ไร่ สภาพพื้นที่เป็นป่าอุดมสมบูรณ์เต็มไปด้วยพันธุ์ไม้และสัตว์ป่าจำนวนมากก่อตั้งขึ้นโดยมีวัตถุประสงค์เพื่อการอนุรักษ์พันธุ์สัตว์ป่า ด้วยเหตุที่สัตว์ป่าเป็นทรัพยากรที่มีค่าของประเทศชนิดหนึ่ง ที่อำนวยประโยชน์ทั้งทางด้านเศรษฐกิจ สังคม การพักผ่อนหย่อนใจ ทางด้านชีววิทยา การรักษาความงาม ตลอดจนคุณค่าตามธรรมชาติ นอกจากนั้นสัตว์ป่ายังเป็นทรัพยากรธรรมชาติที่เพิ่มพูนอกเงยได้ด้วยตัวของมันเองแต่จะต้องมีการลงทุนรักษาไว้ สัตว์ป่ายังช่วยรักษาสิ่งแวดล้อมของมนุษย์ให้อยู่ภาวะสมดุล ในความหมายของการอนุรักษ์สัตว์ป่าก็คือการรักษาทรัพยากรธรรมชาติเหล่านี้ไว้ให้มีใช้ได้อย่างต่อเนื่อง แต่การดำเนินงานดังกล่าวจะต้องมีศาสตร์และศิลป์ของการนำหลักวิชาการต่างๆ ที่เกี่ยวข้องมาใช้ในการจัดการสัตว์ป่าด้วย การดำเนินงานของเขตห้ามล่าสัตว์ป่าเขาพระแทว ได้เริ่มจากการเข้าไปรักษาพื้นที่ป่าเขาพระแทว อันเป็นแหล่งที่อยู่อาศัยของสัตว์ป่าให้รอดพ้นจากการถูกทำลาย การประชาสัมพันธ์ให้ประชากรในท้องถิ่นได้เกิดความรู้และความเข้าใจตลอดจน

เกิดความรักและความห่วงใยในทรัพยากรธรรมชาติเหล่านี้ นับเป็นจุดเริ่มต้นของการที่จะช่วยให้สัตว์ป่ามีชีวิตความเป็นอยู่ที่ปลอดภัย สามารถดำรงอยู่เพื่อแพร่ขยายพันธุ์ได้ในอนาคต การดำเนินงานของเขตห้ามล่าสัตว์ป่าเขาพระแทว นอกจากการอนุรักษ์สัตว์ป่า ยังเป็นการป้องกันรักษาป่ามิให้ถูกทำลาย รักษาแหล่งต้นน้ำลำธาร รักษาสภาพแวดล้อมของธรรมชาติ เป็นที่พักผ่อนหย่อนใจ เป็นแหล่งทัศนอาร และส่งเสริมอุตสาหกรรมการท่องเที่ยว (ที่มา: แผนปฏิบัติการเพื่อการจัดการคุณภาพสิ่งแวดล้อมในระดับจังหวัด ประจำปีงบประมาณ พ.ศ. 2565 จังหวัดภูเก็ต)

สำหรับสิ่งมีชีวิตบนบกที่พบบริเวณพื้นที่ก่อสร้างและบริเวณโดยรอบพื้นที่ก่อสร้างโครงการมีน้อยมาก เนื่องจากพื้นที่โดยรอบมีการพัฒนาเป็นแหล่งที่อยู่อาศัยทำให้ไม่พบสิ่งมีชีวิตประเภทสัตว์ป่าที่มีคุณค่าแก่การอนุรักษ์หรือสัตว์ป่าที่หายาก สัตว์บกที่พบก็เป็นชนิดที่พบได้ทั่วไปในพื้นที่ต่างๆ ของประเทศไทย โดยแบ่งออกเป็น 4 กลุ่ม คือ สัตว์สะเทินน้ำสะเทินบก (Amphibians) สัตว์เลื้อยคลาน (Reptiles) นก (Birds) และแมลง (Insects) โดยกำหนดขอบเขตพื้นที่ศึกษาทั่วพื้นที่โครงการและบริเวณโดยรอบ ทำการสำรวจชนิดพันธุ์ของ สัตว์สะเทินน้ำสะเทินบก (Amphibians) สัตว์เลื้อยคลาน (Reptiles) แมลง (Insects) และนก (Birds) ใช้วิธีการสำรวจตามสถานีที่กำหนดไว้ (Instantaneous Point Count) โดยให้ครอบคลุมทั้งพื้นที่โครงการ (การจัดการ สำรวจ ติดตามทรัพยากรทางบกและทางทะเล, 2553) แสดงดังรูปที่ 3-13

การบันทึกข้อมูล จะบันทึกชนิดพันธุ์ของสัตว์ที่พบ ตลอดแนวตารางการเดินสำรวจ รายละเอียดสัตว์บกที่พบบริเวณพื้นที่โครงการ แสดงดังตารางที่ 3-14 ดังต่อไปนี้

ตารางที่ 3-14 รายชื่อสัตว์ที่พบบริเวณพื้นที่โครงการ

ลำดับ	ชื่อสามัญ	ชื่อวิทยาศาสตร์	วงศ์
สัตว์สะเทินน้ำสะเทินบก			
1	คางคกบ้าน	<i>Duttaphrynus melanostictus</i>	BUFONIDAE
สัตว์เลื้อยคลาน			
1	จิ้งเหลนบ้าน	<i>Mabuya multifasciata</i>	SCINCIDAE
2	กิ้งก่า	<i>Calotes versicolor</i>	AGAMIDAE
3	ตะกวด	<i>Varanus bengalensis</i>	VARANIDAE
นก			
1	นกกระจอกบ้าน	<i>Passer flaveolus</i>	PASSERINAE
2	นกกระเจี๊ยบ	<i>Orthotomus sutorius</i>	CISTICOLIDAE
3	นกกะปูด	<i>Centropus sinensis</i>	CUCULIDAE
4	นกกาเหมาบ้าน	<i>Copsychus saularis</i>	MUSCICAPIDAE
แมลง			
1	มดดำ หรือมดน้ำตาล	<i>Paratrechina longicornis</i>	FORMICIDAE
2	มดแดง	<i>Oecophylla smaragdina</i>	FORMICIDAE

ที่มา : การสำรวจภาคสนาม, ธันวาคม 2565

สัตว์บกที่พบทั้งหมดไม่จัดเป็นสัตว์ป่าสงวน สัตว์ป่าคุ้มครอง ตามพระราชบัญญัติสงวนและคุ้มครองสัตว์ป่า พ.ศ.2535 แต่อย่างใด รวมทั้งไม่จัดอยู่ในสถานภาพ สูญพันธุ์ (extinct) สูญพันธุ์ในธรรมชาติ (extinct in the wild) ใกล้สูญพันธุ์อย่างยิ่ง (critically endangered) ใกล้สูญพันธุ์ (endangered) มีแนวโน้มสูญพันธุ์ (vulnerable) และใกล้ถูกคุกคาม (near threatened) ตามบัญชีรายชื่อชนิดสัตว์ป่า

แนบท้ายอนุสัญญาไซเตส (CITES) และของประเทศไทย ทั้งนี้เนื่องจากสัตว์ดังกล่าวที่พบเป็นชนิดที่มีการแพร่กระจายทั่วไปตามพื้นที่ต่างๆ ของประเทศไทย

3.2.2 ทรัพยากรชีวภาพในน้ำ

บริเวณพื้นที่โครงการไม่มีเส้นทางน้ำตามธรรมชาติ หรือมีแหล่งน้ำธรรมชาติซึ่งเป็นที่อยู่อาศัยของสัตว์น้ำอยู่บริเวณพื้นที่โครงการแต่อย่างใด

3.2.3 ทรัพยากรชีวภาพทางทะเล

อ่าวหินกรวย ตั้งอยู่ทางด้านทิศตะวันตกของพื้นที่โครงการ โดยมีระยะห่างจากแนวชายฝั่งทะเลถึงแนวเขตที่ดินที่ใกล้ที่สุดประมาณ 81.73 เมตร มีลักษณะเป็นหาดทราย สภาพบริเวณอ่าวหินกรวยแสดงดังรูปที่ 3-14



รูปที่ 3-14 สภาพบริเวณอ่าวหินกรวย

ที่มา : การสำรวจภาคสนาม, ธันวาคม 2565

1) ทรัพยากรปะการัง

จากข้อมูลทรัพยากรทางทะเลและชายฝั่ง จังหวัดภูเก็ต ของกรมทรัพยากรทางทะเลและชายฝั่ง กระทรวงทรัพยากรธรรมชาติและสิ่งแวดล้อม (กรกฎาคม 2561) บริเวณอ่าวหินกรวย ไม่พบปะการัง ทั้งนี้แหล่งปะการังที่ใกล้ที่สุดจากพื้นที่โครงการ คือแหล่งปะการังบริเวณแหลมสน ทางทิศใต้ของโครงการ โดยอยู่ห่างจากพื้นที่โครงการประมาณ 900 เมตร โดยปะการังอยู่ในสภาพเสื่อมโทรมมาก ปะการังที่พบโดยทั่วไป ได้แก่ ปะการังโขด, ปะการังวงแหวน, ปะการังสมอง, ปะการังรังผึ้ง, ปะการังช่องเหลี่ยม, ปะการังดาวใหญ่, ปะการังเห็ด และปะการังเขากวาง แผนที่แสดงแนวปะการังบริเวณใกล้เคียงพื้นที่โครงการ แสดงดังรูปที่ 3-15



รูปที่ 3-15 แผนที่แสดงแนวปะการังบริเวณอ่าวหินกรวย และแหลมสน

ที่มา : สถาบันวิจัยระบบฐานข้อมูลกลางและมาตรฐานข้อมูลทรัพยากรทางทะเลและชายฝั่ง, กรมทรัพยากรทางทะเลและชายฝั่ง
(ระบบออนไลน์ <http://marinegiscenter.dmcr.go.th/gis/> เข้าถึงข้อมูลเมื่อวันที่ 22 ธันวาคม 2565)

2) ทรัพยากรทางทะเลบริเวณอ่าวหินกรวย

2.1. พื้นที่ทำการศึกษา

จากรายงานการสำรวจนิเวศทางทะเลอ้างอิงถึงในรายงานการผลกระทบสิ่งแวดล้อมโครงการโรงแรม เดอะ สแตนดาร์ด ภูเก็ต สำรวจเมื่อวันที่ 8 เมษายน พ.ศ. 2565 ช่วงเวลาการสำรวจ 9.00 – 11.00 น. โดยนางสาวทศพรพร หานุภาพ และนายช่อและ หลังเกิด ได้ทำการสำรวจภาคสนามบริเวณอ่าวหินกรวย ตำบลสาคร อำเภอลาแม จังหวัดภูเก็ต โดยกำหนดจุดสำรวจขนานกับแนวชายฝั่ง จำนวน 3 สถานี (S.1-S.3) ดังรูปที่ 3-16 และสภาพปัจจุบันของบริเวณที่สำรวจแสดงดังแสดงดังรูปที่ 3-17 ซึ่งในวันและเวลาดังกล่าวที่ทำการสำรวจภาคสนาม สภาพทะเลมีคลื่นลมค่อนข้างแรง ส่งผลให้เกิดตะกอนในน้ำทะเลจำนวนมาก

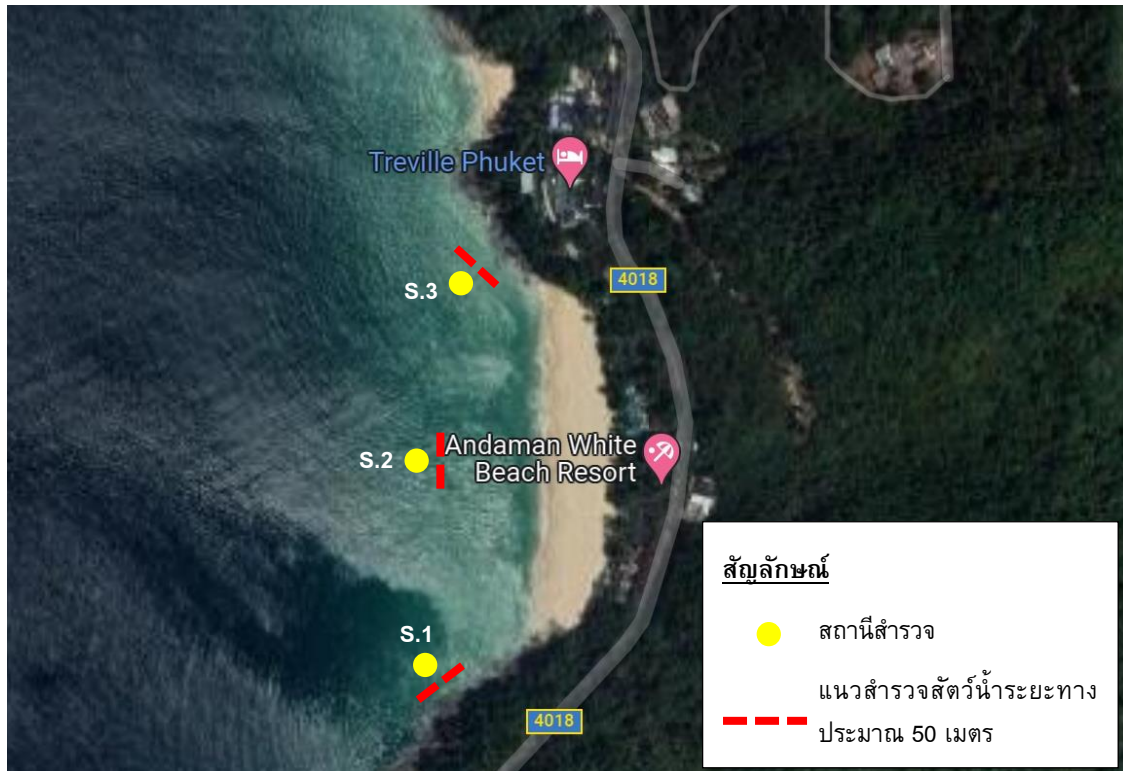

รูปที่ 3-16 สถานีศึกษา บริเวณอ่าวหินกรวย



สถานีสำรวจที่ 1 (S.1)

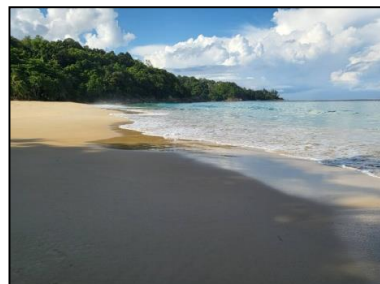

สถานีสำรวจที่ 2 (S.2)



สถานีสำรวจที่ 3 (S.3)

รูปที่ 3-17 สภาพปัจจุบันบริเวณสถานีสำรวจ

2.2) วิธีการศึกษา

การสำรวจภาพรวมของปะการังบริเวณบริเวณอ่าวหินกรวย ใช้วิธี Photo belt transect สำรวจภาพรวมของปะการังทำการศึกษาด้วยการดำน้ำแบบดำผิวน้ำ จากนั้นทำการวางแผนสำรวจสำหรับเก็บข้อมูล ซึ่งการวางแผนทำโดยวิธีการสุ่มสำรวจด้วยการวางสายเทปวัดความยาวขนานชายฝั่ง 50 เมตร บันทึกภาพถ่ายตามแนวสำรวจ เพื่อศึกษาร้อยละการครอบคลุมพื้นที่ผิว ด้วยการประเมินด้วยสายตา และบันทึกชนิดสิ่งมีชีวิตที่พบตามภาพถ่ายที่ถ่ายได้จากแนวสำรวจ เพื่อสุ่มสำรวจสำรวจชนิดปะการัง ปลาในแนวปะการัง สัตว์ทะเลไม่มีกระดูกสันหลัง และสิ่งมีชีวิตชนิดอื่นๆ ในบริเวณดังกล่าวด้วย

2.3) ผลการสำรวจ

จากสำรวจในแต่ละสถานี พบว่า พื้นที่ตำแหน่งสถานีสำรวจที่ 1 (S.1) และ สถานีสำรวจที่ 3 (S.3) พื้นที่ส่วนใหญ่ถูกครอบคลุมด้วยโขดหินมากที่สุด รองลงมา คือ ทวาย พื้นที่ตำแหน่งสถานีสำรวจที่ 2 (S.2) พบว่าพื้นที่ทั้งหมดถูกครอบคลุมด้วยทราย ร้อยละการครอบคลุมพื้นผิวบริเวณสถานีสำรวจที่ 1-3 (S.1- S.3) แสดงดังรูปที่ 3-18 และรูปที่ 3-19

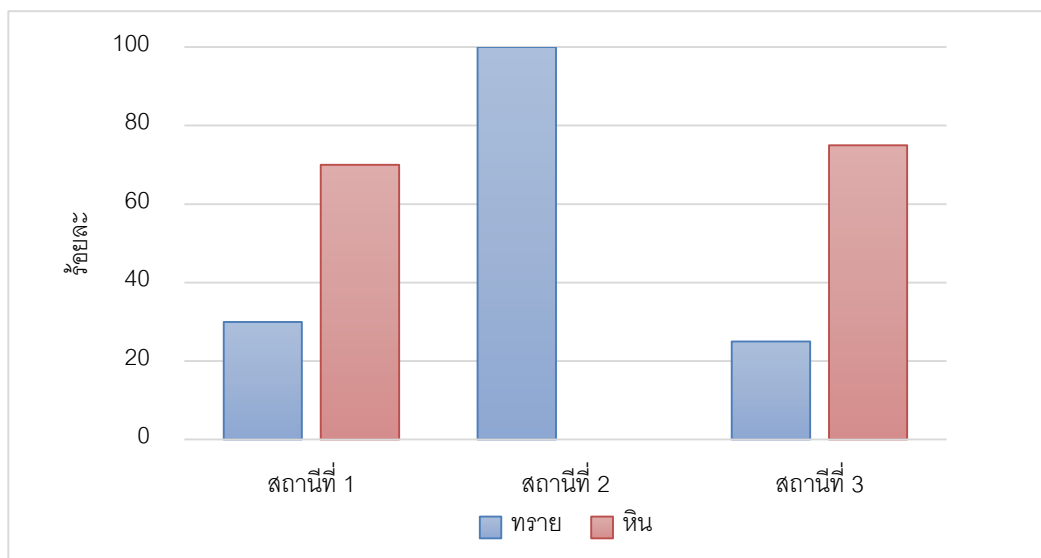

รูปที่ 3-18 ร้อยละการครอบคลุมพื้นผิวบริเวณสถานีสำรวจ S.1 ถึงสถานีสำรวจ S.3



สถานีสำรวจที่ 1 (S.1)



สถานีสำรวจที่ 2 (S.2)



สถานีสำรวจที่ 3 (S.3)

รูปที่ 3-19 ลักษณะการครอบคลุมพื้นผิวบริเวณสถานีสำรวจ S.1 ถึงสถานีสำรวจ S.3

จากการสำรวจภาคสนามทั้ง 3 สถานีสำรวจ ไม่พบปะการังบริเวณแนวสำรวจ สิ่งมีชีวิตที่สำรวจพบ ได้แก่ ปลา สัตว์ไม่มีกระดูกสันหลังขนาดใหญ่ และสาหร่ายที่เกาะอยู่ตามแนวโขดหิน สำหรับชนิดของสิ่งมีชีวิตที่พบในแนวสำรวจมีรายละเอียดดังต่อไปนี้

สถานีสำรวจสำรวจที่ 1 (S.1) สิ่งมีชีวิตที่สำรวจพบบริเวณนี้แบ่งออกเป็นกลุ่ม ได้แก่ กลุ่มปลา และสัตว์ไม่มีกระดูกสันหลังขนาดใหญ่ ดังรูปที่ 3-20 โดยชนิดของสิ่งมีชีวิตที่พบมีรายละเอียดดังตารางที่

3-15

ตารางที่ 3-15 รายชื่อสิ่งมีชีวิตที่สำรวจพบบริเวณสถานีสำรวจสำรวจที่ 1 (S.1)

ลำดับ	ชื่อสามัญ	ชื่อวิทยาศาสตร์	วงศ์
สัตว์กลุ่มปลา			
1	ปลาล่องลมจุด	<i>Trachinotus baillonii</i>	CARANGIDAE
2	ปลาสลิดหินลายบั้ง	<i>Abudefduf vaigiensis</i>	POMACENTRIDAE
3	ปลาสลิดหินลายบั้งจุดดำ	<i>Abudefduf sordidus</i>	POMACENTRIDAE
สัตว์ไม่มีกระดูกสันหลังขนาดใหญ่			
1	เม่นทะเล	<i>Diadema setosum</i>	DIADEMATIDAE
สาหร่าย			
1	สาหร่าย	<i>Turbinaria sp.</i>	SARGASSACEAE

ที่มา : การสำรวจภาคสนาม, เมษายน 2565



ปลาล่องลมจุด

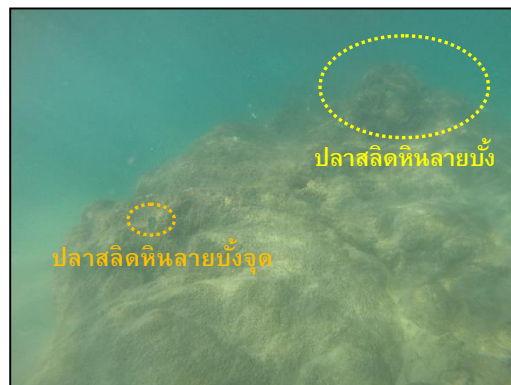

พลาสติกหินลายบั้งจุดดำและพลาสติกหินลายบั้ง



เม่นทะเล



สาหร่าย

รูปที่ 3-20 สิ่งมีชีวิตที่สำรวจพบบริเวณสถานีสำรวจที่ 1 (S.1)

สถานีสำรวจสำรวจที่ 3 (S.3) สิ่งมีชีวิตที่สำรวจพบบริเวณนี้ มีเพียง 1 ชนิด (รูปที่ 3-21) คือ ปลาล่องลมจุด (*Trachinotus bailloni*) อยู่ในวงศ์ CARANGIDAE



ปลาล่องลมจุด

รูปที่ 3-21 สิ่งมีชีวิตที่สำรวจพบบริเวณสถานีสำรวจที่ 3 (S.3)

2.4) สรุปผลการศึกษา

จากตำแหน่งสถานีสำรวจที่เลือก เป็นตัวแทนการสำรวจสำรวจความหลากหลายของสิ่งมีชีวิตทางทะเลบริเวณอ่าวหินกรวย ตำบลสาธุ อำเภอถลาง จังหวัดภูเก็ต พบว่า บริเวณที่ทำการสำรวจไม่พบปะการังในบริเวณที่กำหนดเป็นสถานีสำรวจ สิ่งมีชีวิตที่พบ ในวันและเวลาที่ทำการสำรวจ คือ ปลาล่องลมจุด, พลาสติกหินลายบั้ง, เม่นทะเล และสาหร่าย ซึ่งพบกระจายอยู่ทั่วไปตามสถานีสำรวจ

3.3 คุณค่าการใช้ประโยชน์ของมนุษย์

3.3.1 การใช้น้ำ

(1) การบริการการประปาในจังหวัดภูเก็ต มีดังนี้

จังหวัดภูเก็ต มีการก่อสร้างอ่างเก็บน้ำและสามารถใช้เก็บน้ำแล้ว จำนวน 3 แห่ง ปริมาณความจุรวม 21.72 ล้านลูกบาศก์เมตร โดยมีวัตถุประสงค์เพื่อใช้สำหรับการอุปโภคและบริโภค ในส่วนของการทำการเกษตรจะใช้น้ำจากบ่อน้ำตื้น ดังตารางที่ 3-16

ตารางที่ 3-16 แสดงโครงการชลประทานและปริมาณความจุของอ่างเก็บน้ำจังหวัดภูเก็ต

ที่	ชื่อโครงการ	ปี พ.ศ. ที่สร้าง	สถานที่ตั้ง	ปริมาณความจุ (ลบ.ม.)	หมายเหตุ
1	อ่างเก็บน้ำบางวาด	2526	ตำบลกะทู้ อำเภอกะทู้	10.2	
2	อ่างเก็บน้ำบางเหนียวดำ	2551	ตำบลศรีสุนทร อำเภอถลาง	7.2	
3	อ่างเก็บน้ำคลองกะทะ	2556	ตำบลฉลอง อำเภอเมือง	4.20	อยู่ระหว่างก่อสร้าง

ที่มา : โครงการชลประทานภูเก็ต ณ เดือนมีนาคม พ.ศ. 2563

สำหรับการบริการการประปาในจังหวัดภูเก็ต มีดังนี้

1) การประปาเทศบาลนครภูเก็ตได้สรุปข้อมูลการผลิตน้ำประปาของการประปาเทศบาลนครภูเก็ต พ.ศ. 2564

ตารางที่ 3-17 แสดงข้อมูลการผลิตน้ำประปาของการประปาเทศบาลนครภูเก็ต พ.ศ. 2564

1.การประปาเทศบาลนครภูเก็ตผลิตน้ำประปาจากแหล่งน้ำดิบในชุมชนเมืองร้าง 6 แห่ง ของเอกชน และของเทศบาล	ความจุ (ลูกบาศก์เมตร)	เจ้าของแหล่งน้ำดิบ	หมายเหตุ
1.1 ชุมน้ำเทศบาล	1,014,608	เทศบาลนครภูเก็ต	
1.2 ชุมน้ำสวนเฉลิมพระเกียรติฯ ร. 9 (ชุมที่ 1,2)	307,236	เทศบาลนครภูเก็ต	
1.3 ชุมน้ำหน้า ร.พ. วชิระภูเก็ต	182,536	บริษัทไฮโซเชียงจำกัด	
1.4 ชุมน้ำซอยพะเนียง	250,717	บริษัทไฮโซเชียงจำกัด	
1.5 อ่างเก็บน้ำบางวาด	10,280,463	โครงการชลประทานภูเก็ต	โคเวตตาน้ำดิบจากอ่างเก็บน้ำบางวาด ได้รับอนุญาตให้ใช้เดือนละ 700,000 ลบ.ม.
รวมปริมาณน้ำดิบทั้งสิ้น	2,454,379		
2.เทศบาลนครภูเก็ต มีโรงผลิตน้ำประปา จำนวน 3 แห่ง	กำลังการผลิต (ลบ.ม./ชม.)	กำลังผลิต (ลบ.ม./วัน)	หมายเหตุ
1. ระบบผลิตชุมน้ำเทศบาล	300	7,200	
2. ระบบผลิตชุมน้ำสวนเฉลิมพระเกียรติฯ	150	3,600	
3. ระบบผลิตถนนดำรง	1,260	30,240	
รวมอัตราการผลิตทั้งสิ้น	1,710	41,040	

ที่มา : การประปาเทศบาลนครภูเก็ต ณ ปี 2564 อ้างถึงในแผนพัฒนาจังหวัดภูเก็ต (พ.ศ.2566-2570)

2) การประปาส่วนภูมิภาคสาขาภูเก็ต ดังแสดงตารางที่ 3-18

ตารางที่ 3-18 ข้อมูลการผลิตน้ำประปาของการประปาส่วนภูมิภาคสาขาภูเก็ต พ.ศ. 2564

1. การประปาส่วนภูมิภาคสาขาภูเก็ต	ระบบผลิตที่ใช้งานจริง (ลูกบาศก์เมตรต่อวัน)
1.1 สถานีผลิตน้ำสำนักงานการประปาส่วนภูมิภาค สาขาภูเก็ต (บางวาด)	48,000
1.2 สถานีผลิตน้ำบ้านบางโจ	31,200
1.3 สถานีผลิตน้ำคลองกะทะ	12,000
1.4 สถานีผลิตน้ำพุดจำปา	3,000
กำลังผลิตใช้งานรวม	94,200
2. เอกชน มีสถานีผลิตน้ำจำนวน 12 แห่ง	ระบบผลิตที่ใช้งานตามสัญญา (ลูกบาศก์เมตรต่อวัน)
2.1 สถานีผลิตน้ำกะทู้ บริษัท REQ	13,000
2.2 สถานีผลิตน้ำเชิงหวน บริษัท REQ	3,000
2.3 สถานีผลิตน้ำ RO กระรน บริษัท REQ	12,000
2.4 สถานีผลิตน้ำบริษัทไฮโดรฯ	3,700
กำลังผลิตที่ใช้งานตามสัญญา	31,700
กำลังผลิตที่ใช้งานรวมทั้งหมด	125,900

การประปาส่วนภูมิภาค สาขาภูเก็ต ให้บริการน้ำประปาในเขต อำเภอกะทู้ และอำเภอเมือง รวม 5 ตำบล 3 เทศบาลตำบล และจำหน่ายน้ำประปาให้กับการประปาเทศบาลนครภูเก็ต สัดส่วนการให้บริการน้ำประปา เมื่อเปรียบเทียบกับจำนวนประชากรที่ได้ในพื้นที่พบว่า มีสัดส่วนที่น้อยในหลายพื้นที่ เนื่องจากกำลังการผลิตน้ำประปาไม่เพียงพอในปัจจุบัน ทั้งนี้จากสถานการณ์ Covid - 19 ทำให้ผู้ใช้ น้ำที่เป็นนักท่องเที่ยวมีจำนวนน้อยลง ทำให้สถานการณ์การใช้น้ำของจังหวัดภูเก็ต ไม่มีความขาดแคลนแต่อย่างใด และคาดว่าเมื่อสถานการณ์ Covid - 19 หดไป ปัญหาการขาดแคลนน้ำจะกลับมาอีกครั้ง (ที่มา :แผนพัฒนาจังหวัดภูเก็ต (พ.ศ. 2566 - 2570))

ตารางที่ 3-19 ข้อมูลเขตจำหน่ายน้ำ การประปาส่วนภูมิภาคสาขาภูเก็ต

เขตจำหน่ายน้ำ	พื้นที่ (ตร.กม.)	แหล่งน้ำ	ลุ่มน้ำ
อบต.กมลา อบต.เชิงทะเล อบต.ศรีสุนทร อบต.เกาะแก้ว ทต.รัชฎา	175.850	อ่างเก็บน้ำบางเหี้ยวดำ	-
อบต.ราไวย์ อบต.ฉลอง อบต.วิชิต	142.000	-	-
ทต.กะทู้ อ.กะทู้	31.790	น้ำตกกะทู้	ลุ่มน้ำชายฝั่งทะเลภาคใต้ฝั่งตะวันตก
ทต.กระรน	20.000	หุบเหมืองลือคปาล์ม	
ทต.ป่าตอง อ.กะทู้	16.400	อ่างเก็บน้ำเขื่อนบางวาด	ลุ่มน้ำชายฝั่งทะเลภาคใต้ฝั่งตะวันตก
ทต.ภูเก็ต อ.เมืองฯ	12.000	-	ลุ่มน้ำชายฝั่งทะเลภาคใต้ฝั่งตะวันตก
ชุมชนนอกเขตเทศบาลเมือง	0.000	คลองบางใหญ่	ลุ่มน้ำชายฝั่งทะเลภาคใต้ฝั่งตะวันตก
รวม	398.040		

ที่มา : กองศูนย์ข้อมูลและแผนที่เทคโนโลยีสารสนเทศ การประปาส่วนภูมิภาค สาขาภูเก็ต พ.ศ. 2560

ในเดือนตุลาคม พ.ศ. 2565 การประปาส่วนภูมิภาคสาขาภูเก็ต มีจำนวนผู้ใช้น้ำ 67,695 ราย กำลังผลิตที่ใช้งาน 84,600 ลูกบาศก์เมตร/วัน ปริมาณน้ำผลิต 2,402,493 ลูกบาศก์เมตร/เดือน ปริมาณน้ำผลิตจ่าย 2,268,860 ลูกบาศก์เมตร/เดือน และปริมาณน้ำจำหน่าย 1,485,656 ลูกบาศก์เมตร/เดือน (การประปาส่วนภูมิภาคสาขาภูเก็ต, ธันวาคม 2565)

จากการสำรวจภาคสนามโดยการสัมภาษณ์ประชาชนที่อยู่อาศัยใกล้เคียงพื้นที่โครงการ ส่วนใหญ่ใช้น้ำจากชื่อน้ำบรรจขวด/ถัง เป็นน้ำดื่ม และใช้น้ำจากแหล่งน้ำธรรมชาติ (น้ำบนเขา) เป็นแหล่งน้ำใช้หลัก รองลงมาเป็นน้ำบ่อ สำหรับโครงการใช้น้ำบาดาลเป็นแหล่งน้ำใช้หลัก จำนวน 1 บ่อ (ใบอนุญาตเจาะน้ำบาดาลแสดงในภาคผนวก ค) ร่วมกับใช้น้ำซื้อจากรถบรรทุกน้ำเอกชนเป็นแหล่งน้ำใช้สำรอง

3.3.2 การจัดการน้ำเสียและสิ่งปฏิกูล

ปัจจุบัน จังหวัดภูเก็ตมีแหล่งกำเนิดน้ำเสียที่มาจากหน่วยงานราชการ หน่วยงานเอกชน โรงพยาบาล โรงแรม สถานประกอบการ และจากบ้านเรือนประชาชน จากการประเมินปริมาณน้ำเสียพบว่าในปี 2560 จังหวัดภูเก็ตมีปริมาณน้ำเสีย ประมาณ 160,000 ลูกบาศก์เมตร/วัน (คำนวณจากจำนวนประชากรตามทะเบียนราษฎรและประชากรแฝง แรงงานต่างด้าวและจำนวนนักท่องเที่ยวผ่านด่านเฉลี่ย 4 วัน ในปี 2560 คูณด้วยอัตราการผลิตน้ำเสีย 160 ลิตร / คน / วัน เป็นเพียงค่าประมาณการอย่างหยาบ ทั้งนี้ไม่รวมปริมาณน้ำเสียจากสถานประกอบการร้านอาหารต่าง ๆ ที่ไม่มีข้อมูลจำนวนร้าน)

การจัดการน้ำเสีย เป็นภารกิจหนึ่งขององค์กรปกครองส่วนท้องถิ่น ที่จะต้องดำเนินการโดยมีส่วนร่วมราชการที่เกี่ยวข้อง เช่น สำนักงานทรัพยากรธรรมชาติและสิ่งแวดล้อมจังหวัดภูเก็ต และสำนักงานสิ่งแวดล้อมภาคที่ 15 ภูเก็ต เป็นหน่วยสนับสนุน

ปัจจุบันจังหวัดภูเก็ตมีระบบบำบัดน้ำเสีย จำนวนทั้งสิ้น 10 แห่ง ใน 9 องค์กรปกครองส่วนท้องถิ่น ซึ่งยังไม่ครอบคลุมทั้งจังหวัด ดังนั้น จังหวัดภูเก็ต จึงได้ประสานความร่วมมือกับองค์การบริหารน้ำเสีย (อจน.) เพื่อให้เข้ามาศึกษาแนวทางแก้ไขปัญหาน้ำเสียในพื้นที่จังหวัดภูเก็ต โดยใช้งบประมาณของ อจน. จำนวน 15,000,000 บาท ซึ่งศึกษาแล้วเสร็จเมื่อเดือนธันวาคม 2560

สำหรับระบบบำบัดน้ำเสียของจังหวัดภูเก็ต ประกอบด้วย

- (1) เทศบาลนครภูเก็ต จำนวน 1 แห่ง
- (2) เทศบาลเมืองป่าตอง จำนวน 1 แห่ง
- (3) เทศบาลเมืองกะทู้ จำนวน 1 แห่ง
- (4) เทศบาลตำบลวิชิต จำนวน 1 แห่ง
- (5) เทศบาลตำบลกะรน จำนวน 1 แห่ง
- (6) องค์การบริหารส่วนตำบลเชิงทะเล จำนวน 2 แห่ง (บริเวณหาดสุรินทร์และหาดบางเทา)
- (7) เทศบาลตำบลราไวย์ จำนวน 1 แห่ง
- (8) องค์การบริหารส่วนตำบลกมลา จำนวน 1 แห่ง
- (9) เทศบาลตำบลฉลอง จำนวน 1 แห่ง

ปัจจุบันองค์การบริหารส่วนตำบลสาธุ ไม่มีระบบบำบัดน้ำเสียรวม บ้านเรือนของประชาชนที่มีอยู่แต่เดิม ซึ่งไม่ได้ติดตั้งระบบบำบัดน้ำเสียสำเร็จรูป จะบำบัดน้ำเสียจากส้วมบ่อเกรอะบ่อซึม แต่น้ำเสียจากห้องน้ำและห้องครัวอาจไม่ได้รับการบำบัด ส่วนบ้านเรือนของประชาชนที่ปลูกสร้างขึ้นในระยะหลัง มักติดตั้งระบบบำบัดน้ำเสียสำเร็จรูป ส่วนอาคารอื่นๆ เช่น อาคารอยู่อาศัยรวม อาคารชุด โรงแรม เป็นต้น ตามกฎหมายควบคุมอาคาร ต้องติดตั้งระบบบำบัดน้ำเสียเพื่อบำบัดน้ำเสียที่เกิดขึ้นให้ได้ตามมาตรฐานที่กฎหมายที่เกี่ยวข้องกำหนด ก่อนปล่อยระบายลงแหล่งรับน้ำ ทั้งนี้ อาจนำน้ำเสียที่ผ่านการบำบัดแล้วกลับมาใช้ประโยชน์ เช่น รดน้ำต้นไม้ ล้างถนน เป็นต้น

3.3.3 การระบายน้ำและป้องกันน้ำท่วม

จังหวัดภูเก็ตอยู่ในพื้นที่ลุ่มน้ำภาคใต้ฝั่งตะวันตก ประกอบด้วยลุ่มน้ำเล็กๆ 24 ลุ่มน้ำกระจายอยู่ทั่วไป โดยจังหวัดภูเก็ตมีพื้นที่รับน้ำฝน 1,244 ตารางกิโลเมตร และมีปริมาณน้ำต่อหน่วยพื้นที่เท่ากับ 17.92 ลิตรต่อวินาทีต่อตารางกิโลเมตร มีลำน้ำธรรมชาติสายสั้นๆ รวม 188 สาย ไหลลงสู่ทะเลด้านทิศตะวันออก และ 63 สาย ไหลลงสู่ทะเลด้านทิศใต้ และทิศตะวันตก โดยมีระบบทางน้ำแบบขนนก (Dendritic Pattern) คือ ประกอบด้วยคลองสายสำคัญที่ทำหน้าที่เป็นเส้นทางการระบายน้ำฝนตามธรรมชาติจากภูเขาไหลออกสู่ทะเลในฤดูฝน และเป็นแหล่งรองรับน้ำเสีย/น้ำทิ้งที่ปล่อยจากแหล่งกำเนิดประเภทต่างๆ (แผนพัฒนาจังหวัดภูเก็ต พ.ศ. 2561 – 2565 ฉบับทบทวน (รอบปี พ.ศ. 2563))

สำหรับทิศทางการระบายน้ำของโครงการ แสดงดังรูปที่ 3-22 โดยน้ำฝนจากจะระบายลงสู่รางระบายน้ำสาธารณะตามแนวถนนทางหลวงชนบท ภก.4018 (แยกทางหลวงหมายเลข 4031-บ้านโคกโตนด) ด้านหน้าโครงการ ไหลผ่านทางน้ำบริเวณโรงแรม อันดามัน ไวท์บีช รีสอร์ท และระบายออกสู่ทะเลบริเวณอ่าวหินกรวยต่อไป



รางระบายน้ำตามแนวทางหลวงชนบท ภก 4018



ท่อลอดใต้หลวงชนบท ภก 4018



ไหลผ่านทางน้ำบริเวณโรงแรม อันดามัน ภูเก็ต รีสอร์ท



ระบายออกสู่ทะเลบริเวณอ่าวบางกรวย

รูปที่ 3-22 โครงข่ายและทิศทางการไหลของน้ำใกล้เคียงพื้นที่โครงการ

ที่มา : ปรับปรุงจาก www.googleearth.com และการสำรวจภาคสนาม, ธันวาคม 2565

3.3.4 การกำจัดขยะมูลฝอย

จังหวัดภูเก็ตมีพื้นที่ 570.034 ตารางกิโลเมตร มีประชากรประมาณ 402,017 คน บ้าน 247,471 หลัง (ข้อมูล กรมการปกครอง ณ วันที่ 31 ธันวาคม 2560) นักท่องเที่ยว ปี 2560 มากกว่า 13 ล้านคน ประชากรแฝงจากแรงงานในภาคอุตสาหกรรมท่องเที่ยวประมาณ 200,000 คน ทำให้ในปี 2560 มีปริมาณขยะมากกว่า 833 ตันต่อวัน และมีอัตราเพิ่มมากกว่าร้อยละ 8.2 ต่อปี ที่เข้าสู่ศูนย์กำจัดขยะมูลฝอยรวม ซึ่งจังหวัดภูเก็ตมอบให้เทศบาลนครภูเก็ตจัดตั้งศูนย์กำจัดขยะมูลฝอยรวมเริ่มดำเนินการมาตั้งแต่ปี 2535 ณ พื้นที่ป่าสงวนป่าเลนคลองเกาะผี หมู่ที่ 1 ตำบลวิชิต อำเภอเมือง จังหวัดภูเก็ต เนื้อที่รวม 291 ไร่ 2 งาน 70 ตารางวา ให้บริการกำจัดขยะจากทุกท้องถิ่นและเอกชน ผู้นำขยะมากำจัดต้องชำระค่ากำจัดขยะ ตันละ 520 บาท ระบบกำจัดขยะหลักประกอบด้วย โรงงานเผาขยะขนาด 250ตัน/วัน ส่วนเกินนำเข้าพื้นที่ฝังกลบวันละประมาณ 30 ตัน

องค์กรปกครองส่วนท้องถิ่น (อปท.) และหน่วยงานเอกชนอื่น ๆ นำขยะมูลฝอยมากำจัด 21 แห่ง โดยเป็น อปท. ที่ร่วมลงนามให้บริการศูนย์กำจัดขยะมูลฝอยทั้ง 19 แห่ง และหน่วยงานเอกชนอื่น ๆ ซึ่งไม่ได้ร่วมลงนามฯ ได้นำขยะมูลฝอยมาส่งกำจัด และอีกส่วนหนึ่งเป็นขยะสาธารณะ ในปีงบประมาณ พ.ศ. 2563 ปริมาณขยะมูลฝอยที่เข้าสู่ศูนย์กำจัดขยะมูลฝอยรวมประมาณ 833 ตัน/วัน (ความสามารถในการกำจัดขยะ 750 ตัน/วัน) โดยประกอบด้วยแบบฝังกลบ 50 ตัน/วัน และเตาเผาชุดที่ 2 ขนาด 700 ตัน/วัน) แบ่งเป็นขยะของเทศบาลฯ ประมาณ 124 ตัน/วัน มาจากองค์กรปกครองส่วนท้องถิ่น และหน่วยงานอื่นๆ ประมาณ 709 ตัน/วัน และในปีงบประมาณ พ.ศ. 2564 ณ เดือนมิถุนายน ปริมาณขยะมูลฝอยที่เข้าสู่ศูนย์กำจัดขยะมูลฝอยรวม ประมาณ 610 ตัน/วัน ปริมาณขยะมูลฝอยลดลง เนื่องจากสถานการณ์การแพร่ระบาดของโรคติดเชื้อไวรัสโคโรนา 2019 ปริมาณขยะมูลฝอยที่เกิดขึ้นแยกตามเขตการปกครองระหว่างปีงบประมาณ พ.ศ. 2560 – 2563 แสดงดังตารางที่ 3-20

ตารางที่ 3-20 ปริมาณขยะมูลฝอยที่เกิดขึ้นแยกตามเขตการปกครองระหว่างปีงบประมาณ พ.ศ. 2560 – 2563

ที่	หน่วยงาน	ปริมาณขยะส่งกำจัด (ตัน/ปีงบประมาณ)					ขยะเฉลี่ย (ตัน/วัน)		% อัตราเพิ่ม/ลด
		2560	2561	2562	2563	2564	ปี 62	ปี 63	ปี 62/63
หน่วยงานที่ร่วมลงนามและนำขยะมาทิ้ง									
1	ทน.ภูเก็ต	49,872.68	51,236.8	51,238.5	45,535.9	30,449.9	140.4	124	-11.4
2	ทม.ป่าตอง	50,967.44	57,758.7	60,693.4	37,481.8	11,129.4	166.3	102	-38.4
3	ทม.กะทู้	17,608.58	19,081.5	19,017.8	16,912.6	9,774.4	52.1	46	-11.3
4	ทต.กะรน	19,106.22	20,297.1	20,707.9	14,538.2	3,507.9	56.7	40	-30.0
5	ทต.เชิงทะเล	3,472.26	3,716.2	3,944.0	3,391.6	1,818.0	10.8	9	-14.2
6	ทต.เทพกระษัตรี	3,147.22	3,285.6	3,455.9	3,512.9	2,412.9	9.5	10	1.4
7	ทต.วิชิต	28,065.15	29,211.9	30,209.6	8,536.5	18,050.3	82.8	78	-5.8
8	ทต.รัชฎา	26,611.27	26,201.3	26,038.4	28,708.5	18,308.6	71.3	78	10.0
9	ทต.ราไวย์	15,000.28	16,672.6	16,572.6	14,346.9	7,963.5	45.4	39	-13.7
10	ทต.ฉลอง	16,074.63	17,433.9	17,585.5	16,364.9	9,244.4	48.2	45	-7.1
11	ทต.ศรีสุนทร	12,481.13	16,209.2	17,698.9	7,036.7	12,180.6	48.5	47	4.0
12	ทต.ป่าคลอก	4,334.80	5,066.1	5,591.8	5,207.8	3,455.3	15.3	14	-7.1
13	อบจ.ภูเก็ต	1,530.70	1,396.9	1,212.7	832.4	491.6	3.3	2	-31.5

ตารางที่ 3-20 ปริมาณขยะมูลฝอยที่เกิดขึ้นแยกตามเขตการปกครองระหว่างปีงบประมาณ พ.ศ. 2560 – 2563 (ต่อ)

ที่	หน่วยงาน	ปริมาณขยะส่งกำจัด (ตัน/ปีงบประมาณ)					ขยะเฉลี่ย (ตัน/วัน)		% อัตราเพิ่ม/ลด
		2560	2561	2562	2563	2564	ปี 62	ปี 63	ปี 62/63
หน่วยงานที่ร่วมลงนามและนำขยะมาทิ้ง (ต่อ)									
14	อบต.กมลา	4,193.60	4,680.3	5,462.1	5,248.7	2,567.4	15.0	14	-4.2
15	อบต.เกาะแก้ว	5,135.28	5,225.8	5,425.5	5,470.8	3,161.1	14.9	15	0.6
16	อบต.เชิงทะเล	6,775.16	6,035.0	5,667.3	6,614.1	2,822.9	15.5	18	16.4
17	อ บ ต . เท พ กระษัตรี	4,741.77	5,157.2	5,484.9	5,437.9	3,718.6	15.0	15	-1.1
18	อบต.ไม้ขาว	3,873.63	4,054.9	4,020.0	5,192.1	2,493.8	11.0	14	28.8
19	อบต.สาकु	4,072.88	3,426.8	1,784.7	2,968.3	853.8	4.9	8	65.9
หน่วยงานที่ไม่ร่วมลงนามแต่นำขยะมาทิ้ง									
20	เอกชน	34,848.60	39,737.8	48,172.3	39,720.5	20,967.2	132.0	77	-17.8
21	ขยะสาธารณะ	1,711.64	1,750.5	1,406.2	1,783.5	1,143.1	3.9	4	26.5
รวม		313,624.9	337,635.9	351,390.0	304,843.3	66,514.7	963	833	-13.5
เฉลี่ย ตัน / วัน		859	925	963	833	610			

เทศบาลนครภูเก็ต จังหวัดภูเก็ต จัดตั้งเป็นศูนย์กำจัดขยะมูลฝอยรวม ให้บริการกำจัดขยะมูลฝอยทั้งจังหวัดภูเก็ต โดยมีองค์กรปกครองท้องถิ่น (อปท.) ที่ร่วมลงนามให้บริการศูนย์กำจัดขยะมูลฝอย เทศบาลนครภูเก็ต (MOU) จำนวน 19 แห่ง และให้บริการทั้งหมด

ระบบกำจัดขยะมูลฝอย

การบริหารจัดการขยะมูลฝอยจังหวัดภูเก็ต เป็นแบบรวมกลุ่ม Cluster มีองค์กรปกครองส่วนท้องถิ่นในจังหวัดภูเก็ต จำนวน 19 แห่ง ประกอบด้วย องค์การบริหารส่วนจังหวัด จำนวน 1 แห่ง เทศบาล จำนวน 12 แห่ง องค์การบริหารส่วนตำบล 6 แห่ง และหน่วยงานเอกชนในพื้นที่จังหวัดภูเก็ต โดยมีเทศบาลนครภูเก็ต เป็นหน่วยงานรับผิดชอบบริหารจัดการศูนย์กำจัดขยะมูลฝอยรวมจังหวัดภูเก็ต ซึ่งเป็นไปตามหลักเกณฑ์การแบ่งกลุ่มพื้นที่เพื่อรองรับการจัดตั้งศูนย์จัดการขยะมูลฝอยของจังหวัด ได้แก่ ปริมาณขยะมูลฝอย ขอบเขตการให้บริการ ระยะทางขนส่ง เทคโนโลยีการกำจัดขยะมูลฝอย สถานที่กำจัดขยะมูลฝอย โดยเทศบาลนครภูเก็ตได้ว่าจ้าง บริษัท บีเทคมิทซูคอร์ปอเรชั่น จำกัด เป็นผู้ดำเนินการดูแลและบำรุงรักษาระบบเตาเผาขยะมูลฝอยมีค่าใช้จ่ายเฉลี่ยประมาณปีละ 61 ล้านบาท หรือประมาณ 607 บาท/ตัน โดยเทศบาลคิดอัตราค่าธรรมเนียมบริการกำจัดขยะมูลฝอยในอัตราตันละ 520 บาท ตั้งแต่วันที่ 1 ตุลาคม 2552 เป็นต้นมา

ศูนย์กำจัดขยะมูลฝอยรวมจังหวัดภูเก็ต ตั้งอยู่ที่ ถนนรัตนโกสินทร์ 200 ปี หมู่ที่ 1 ตำบลลิซิด อำเภอมือเก็ด จังหวัดภูเก็ต ได้รับอนุญาตตามประกาศกรมป้าไม้ เรื่อง กำหนดบริเวณพื้นที่ให้ส่วนราชการหรือองค์การของรัฐเข้าใช้ประโยชน์ภายในเขตป่าสงวนแห่งชาติ ฉบับที่ 284/2536 ลงวันที่ 30 กรกฎาคม 2536 ให้ใช้ที่ดินป่าสงวนแห่งชาติป่าเลนคลองเกาะผี บริเวณที่เป็นป่าชายเลนเสื่อมโทรม เนื้อที่รวม 291-2-70 ไร่ มีอาณาเขตและการใช้ประโยชน์ที่ดินโดยรอบประกอบด้วย อาคารสำนักงานกลุ่มงานสิ่งแวดล้อม เทศบาลนครภูเก็ต พื้นที่กำจัดขยะระบบเตาเผา (46 ไร่) อาคารคัดแยกมูลฝอย (8 ไร่) พื้นที่

กำจัดขยะแบบฝังกลบ (134 ไร่) พื้นที่บำบัดน้ำเสีย(33 ไร่) พื้นที่ส่วนที่เหลือเป็นพื้นที่ถนน (76 ไร่) ตั้งเป็นศูนย์กำจัดขยะมูลฝอยเมื่อปี พ.ศ. 2536 สถานที่กำจัดขยะมูลฝอยแห่งนี้อยู่ห่างจากสำนักงานเทศบาลนครภูเก็ต ประมาณ 3 กิโลเมตร วิธีการกำจัดขยะมูลฝอย ที่ใช้อยู่ในปัจจุบันเป็นแบบผสมผสานระหว่างวิธีฝังกลบอย่างถูกหลักสุขาภิบาล (Sanitary Landfill) และเตาเผาขยะ (Stoker type) โดยบริษัท พีเจที เทคโนโลยี จำกัด เป็นผู้ดำเนินการกำจัดขยะมูลฝอยที่เตาเผาขยะ ส่วนการกำจัดขยะมูลฝอยด้วยวิธีฝังกลบเทศบาลนครภูเก็ตดำเนินการด้วยตนเอง ขยะมูลฝอยชุมชนที่เข้าสู่ศูนย์ฯ ทำการชั่งน้ำหนัก และคัดแยกออกเป็น 2 ประเภท คือ

1. ขยะที่เผาได้ จะนำไปกำจัดที่โรงเตาเผาขยะมูลฝอย ขนาด 700 ตันต่อวัน มีบ่อรับขยะ ซึ่งสามารถรับขยะได้ 10,000 ตัน หมักขยะไว้ในบ่อรับขยะประมาณ 5-7 วันลดความชื้นในขยะเพื่อเตรียมขยะเชื้อเพลิงให้เหมาะสมสำหรับการเผาไหม้ ดังนั้น โรงเตาเผาขยะมูลฝอยสามารถรองรับปริมาณขยะสดได้สูงสุด ที่ 950 ตันต่อวัน จากนั้นนำขยะหมักไปเผาที่อุณหภูมิ 800-1,100 องศาเซลเซียสหลังจากเผาแล้วจะเหลือเถ้าหนักประมาณ ร้อยละ 20 ของขยะที่เผาไหม้ ก๊าซร้อนที่ได้จากการเผาจะนำไปใช้ในการผลิตไอน้ำ เพื่อผลิตกระแสไฟฟ้า ก๊าซพิษที่เกิดจากการเผาจะเข้าสู่ระบบกำจัดมลพิษ มีเถ้าเบาเกิดขึ้นประมาณ ร้อยละ 2 ของขยะที่เผาไหม้กระบวนการทำงานของโรงเตาเผาขยะมูลฝอย ขนาด 700 ตัน

2. ขยะที่เผาไม่ได้ จะใช้ระบบกำจัดแบบฝังกลบตามหลักสุขาภิบาล (Sanitary Landfill) ซึ่งปัจจุบันใช้พื้นที่ฝังกลบเต็มแล้วทุกบ่อ รวมทั้งใช้กำจัดเถ้าหนักที่เกิดจากการเผา

สำหรับเถ้าลอยที่เกิดขึ้นจากการเผาขยะมูลฝอยจะถูกนำไปกำจัดในบ่อ Secure Landfill ซึ่งมีอยู่จำนวน 1 บ่อ และปัจจุบันมีปริมาณเถ้าเบาเต็มบ่อแล้ว ทางเทศบาลฯ โดยบริษัทพีเจทีฯ จะทำการก่อสร้างบ่อ Secure Landfill เพิ่มอีก 1 บ่อ ในปี พ.ศ. 2561

บ่อบำบัดน้ำชะขยะมูลฝอยบ่อที่ 1 มีปัญหากลิ่นเหม็นและเกิดแก๊สลอยขึ้นบริเวณผิวหน้าของบ่ออย่างต่อเนื่อง ซึ่งในปีงบประมาณ 2561 เทศบาลนครภูเก็ตได้จัดสรรงบประมาณในการปรับปรุงบ่อ โดยการลอกล้าง บู่พื้นบ่อด้วย HPDE และทำคันบ่อใหม่

ระบบกำจัดขยะของเทศบาลนครภูเก็ต มีระบบต่าง ๆ ดังนี้

1. ระบบเตาเผาขยะมูลฝอย ปัจจุบันมีจำนวน 2 ชุด ประกอบด้วย

1.1 เตาเผาชุดที่ 1 (stoker type) ขนาด 250 ตัน/วัน เป็นเตาเผาแบบตะกรับ เป็นอาคารเตาเผาขยะสูง 6 ชั้น ภายในประกอบด้วย เตาเผา 1 ชุด สามารถเผาขยะได้ 250 ตัน/วัน ต่อเนื่องตลอด 21 ชั่วโมง สามารถรองรับการกำจัดขยะได้ไม่น้อยกว่า 80,000 ตัน/ปี บ่อเก็บขยะสามารถรองรับขยะสะสมได้ 3,000 ตัน ปัจจุบันหยุดดำเนินการกำจัดขยะ เนื่องจากเตาเผาได้ถูกใช้งานอย่างหนักมานานมากกว่า 14 ปี จำเป็นจะต้องซ่อมแซมเตาเผา

1.2 เตาเผาชุดที่ 2 (stoker type) ขนาด 700 ตัน/วัน (จำนวน 2 หัวเผา) เทศบาลนครภูเก็ตได้ให้เอกชนคือ บริษัท พีเจที เทคโนโลยี จำกัด มาลงทุนก่อสร้างและบริหารจัดการโรงเตาเผาขยะมูลฝอยชุมชน เพื่อผลิตกระแสไฟฟ้า ความสามารถรองรับปริมาณขยะมูลฝอยที่เกิดขึ้นของจังหวัดภูเก็ตได้ประมาณ 700 ตัน/วัน ต่อเนื่องตลอด 24 ชั่วโมง ปัจจุบันเป็นระบบหลักที่ใช้ในการกำจัดขยะมูลฝอยชุมชน

2. ระบบบ่อฝังกลบขยะ มีจำนวน 5 บ่อ ใช้พื้นที่รวม 120 ไร่ ซึ่งบ่อฝังกลบใช้มาตั้งแต่ปี 2535 มีปริมาณขยะสะสมมากกว่า 1 ล้านตัน ปัจจุบันฝังกลบเต็มทุกบ่อ โดยปัจจุบันเทศบาลนครภูเก็ตมีการศึกษาแนวทางการนำขยะในพื้นที่ฝังกลบมาใช้ผลิตเป็นพลังงานสะอาด โดยการฝังกลบด้วย

กระบวนการชีวภาพ-กล (Biological Mechanical Treatment : BMT) เป็นการผสมผสานระหว่างวิธีย่อยสลายทางชีวภาพและวิธีการคัดแยกทางกล โดยทำให้ขยะอินทรีย์ที่ย่อยสลายได้ง่ายถูกย่อยสลายกลายเป็นก๊าซชีวภาพ และขยะส่วนที่เหลือจะนำผ่านการคัดแยกทางกลเพื่อผลิตเป็นขยะเชื้อเพลิง ซึ่งจะต้องบูรณาการรูปแบบการจัดการขยะให้มีการจัดการที่ดี และมีเทคโนโลยีที่ดีเพื่อรองรับขยะจังหวัดภูเก็ตในระยะยาวมีรายละเอียดดังนี้ บ่อฝังกลบที่ 2 และ 3 มอบหมายเอกชนที่ดำเนินการเตาเผาชุดที่ 2 รื้อบ่อเพื่อนำขยะมูลฝอยเก่าในบ่อไปใช้เป็นเชื้อเพลิงในเตาเผา ส่วนบ่อฝังกลบที่ 4 และ 5 เทศบาลนครภูเก็ตเป็นผู้ดำเนินการรื้อบ่อเพื่อนำขยะมาปรับปรุงคุณภาพแล้วใช้เป็นเชื้อเพลิงเสริมในระบบเตาเผา และปรับปรุงบ่อฝังกลบบ่อที่ 2 3 4 และ 5 ให้เป็นแบบ Bioreactor Landfill เพื่อนำก๊าซชีวภาพที่ได้มาใช้เป็นเชื้อเพลิงผลิตกระแสไฟฟ้า โดยจะไม่ดำเนินการรื้อขยะในบ่อฝังกลบที่ 1 ที่ปิดบ่อไปแล้ว เนื่องจากเป็นบ่อที่ตั้งอยู่ใกล้ชุมชนมากที่สุด การรื้อบ่ออาจส่งผลกระทบต่อชุมชนข้างเคียงได้หากดำเนินการแล้วเสร็จ บ่อฝังกลบเดิมจะสามารถรองรับปริมาณขยะมูลฝอยได้ 300 ตันต่อวัน

3. การจัดการของเสียอันตรายแบบศูนย์รวม ศูนย์กำจัดขยะมูลฝอยรวมจังหวัดภูเก็ต ได้ดำเนินการปรับปรุงอาคารเก็บกักของเสียอันตราย (โดยงบประมาณจังหวัด) เพื่อเก็บรวบรวมของเสียอันตรายทั้งจังหวัดภูเก็ต ซึ่งได้ทำพิธีเปิดอาคารเมื่อวันที่ 25 สิงหาคม 2558 โดยมีการรวบรวมของเสียอันตรายและขนส่งมาจากแหล่งกำเนิดทุกแห่งในจังหวัดภูเก็ต ทุกวันที่ 20-25 ของทุกเดือน เพื่อขนส่งของเสียอันตรายไปกำจัด โดยผู้รับบริการกำจัดของเสียอันตรายที่ได้รับอนุญาตจากกรมโรงงานอุตสาหกรรม และมีประกาศจังหวัดภูเก็ต ฉบับลงวันที่ 3 เมษายน 2557 เรื่อง กำหนดประเภท ราคา และหลักเกณฑ์การนำส่งขยะอันตราย ณ ศูนย์กำจัดขยะมูลฝอยจังหวัดภูเก็ตเพื่อจัดการของเสียอันตรายประเภท ถ่านไฟฉาย แบตเตอรี่ โทรศัพท์ หลอดไฟ กระป๋องสเปรย์ จากสถานประกอบการ และองค์กรปกครองส่วนท้องถิ่น โดยเรียกเก็บค่าธรรมเนียมจัดการของเสียอันตรายในอัตราเหมาภิโกลกรัมละ 22 บาททุกประเภท

4. การจัดการมูลฝอยติดเชื้อแบบศูนย์รวมเทศบาลนครภูเก็ต มีโรงเตาเผาขยะติดเชื้อแบบเตาเผาขนาด 150 กิโลกรัม/ชั่วโมง ซึ่งก่อสร้างตั้งแต่ปี พ.ศ.2550 ซึ่งชำรุดไม่ได้ใช้งาน ในปี พ.ศ.2556 จึงนำส่งขยะติดเชื้อไปยังโรงเตาเผาขยะมูลฝอยชุมชน ขนาด 250 ตัน/วัน มีระบบกำจัดมลพิษอากาศ ระบบการจัดการถ่าย เมื่อขยะติดเชื้อถูกทิ้งลงไปในบ่อขยะ จะถูกเครนคีบขยะนำเข้าเตาเผาเพื่อกำจัดทันที (เครนคีบขยะ 1 ครั้ง สามารถกำจัดขยะได้ ครั้งละประมาณ 2-3 ตันขยะ) คุณภาพอากาศที่ปล่อยออกจากปล่องระบายมีค่าเป็นไปตามมาตรฐาน มีตรวจสอบคุณภาพอากาศด้วยระบบติดตามการตรวจวัดมลพิษแบบต่อเนื่อง (CEMs) ซึ่งแสดงค่าคุณภาพอากาศที่ปล่อยออกตลอดเวลา ในปีงบประมาณ 2557 จังหวัดภูเก็ตได้จัดสรรงบประมาณสำหรับปรับปรุงประสิทธิภาพเตาเผาขยะติดเชื้อของศูนย์กำจัดขยะฯ ประกอบด้วยห้องเย็นสำเร็จรูปสำหรับกักเก็บขยะติดเชื้อ ขนาดปริมาตรไม่น้อยกว่า 65 ลูกบาศก์เมตร โรงเตาเผาขยะติดเชื้อแบบระบบเตาเผามูลฝอย (Incinerator) ชนิดควบคุมอากาศ 2 ห้องเผาไหม้ (Controlled Air) อัตราการเผาไหม้ 150-200 กิโลกรัม ต่อชั่วโมง เชื้อเพลิงชนิดแก๊ส LPG และระบบบำบัดอากาศแบบแห้ง ปัจจุบันเปิดดำเนินการให้บริการการเผาขยะติดเชื้อในปีงบประมาณ 2559 สำนักงานสาธารณสุขจังหวัดภูเก็ต ได้ผลักดันให้องค์กรปกครองส่วนท้องถิ่นทุกแห่งในจังหวัดภูเก็ตมีการบริหารจัดการขยะติดเชื้อผ่านที่ประชุมคณะทำงานสนับสนุนการบริหารจัดการจัดการมูลฝอยติดเชื้อ จังหวัดภูเก็ต ครั้งที่ 2-1/2559 ในเรื่อง 1) การออกข้อกำหนดท้องถิ่น เรื่องการจัดการมูลฝอยติดเชื้อ 2) การจัดหา/จัดทำที่พักมูลฝอยติดเชื้อในพื้นที่และ 3) การจัดซื้อรถเก็บขนมูลฝอยติดเชื้อและวางแผนงบประมาณจัดซื้อรถเก็บขนมูลฝอยติดเชื้อ

แนวโน้มการเพิ่มขึ้นของขยะมูลฝอยจังหวัดภูเก็ต

สถิติขยะจังหวัดภูเก็ตปี 2554 - 2570 มีอัตราเพิ่มเฉลี่ยร้อยละ 7 ต่อปี คาดว่าในปี 2570 จะมีปริมาณขยะประมาณ 1,449 ตันต่อวัน ปัจจัยการเพิ่มขยะของจังหวัดภูเก็ต เกิดจากการพัฒนาการท่องเที่ยว และการอพยพของประชากรที่มาประกอบอาชีพเพิ่มขึ้น โดยแนวโน้มของปริมาณขยะมูลฝอยที่เพิ่มขึ้นของจังหวัดภูเก็ต มาจากการฟื้นตัวด้านการท่องเที่ยว และอสังหาริมทรัพย์ การลงทุนของรัฐและเอกชน และจำนวนนักท่องเที่ยวที่มีแนวโน้มเพิ่มขึ้นจะยังคงมีผลต่อเนื่องกับการเปลี่ยนแปลงของปริมาณขยะมูลฝอยต่อไป มีแนวโน้มเพิ่มมากขึ้นเรื่อย ๆ อย่างต่อเนื่อง โดยปริมาณขยะมูลฝอยได้เข้าสู่ระดับ 800 ตัน/วัน ในช่วง 2560 และคาดว่าปริมาณขยะมูลฝอยจะสูงระดับ 1,036 ตัน/วัน ในปี 2564 มาตรการเพื่อแก้ปัญหาทั้งด้านการเพิ่มประสิทธิภาพของระบบกำจัดและมาตรการเพื่อลดปริมาณขยะมูลฝอยจะยังคงไม่มีผลที่เป็นนัยสำคัญ ซึ่งหากมาตรการ มีประสิทธิภาพจะช่วยให้แนวโน้มของการเพิ่มขึ้นของปริมาณขยะมูลฝอยด้วยอัตราที่ลดลง โดยแนวทางที่จะเป็นไปได้ คือ การควบคุมอัตราการเพิ่มไม่ให้เกิน 5% ต่อปีเป็นต้นไป ซึ่งจะทำให้อัตราการผลิตขยะมูลฝอยต่อประชากรของจังหวัดภูเก็ตอยู่ในระดับ 2.50 กิโลกรัม/คน/วัน เทียบกับอัตราการผลิตขยะมูลฝอย ต่อประชากร 1.80 กิโลกรัม/คน/วัน ในปี 2560 ทั้งนี้ จากการวิเคราะห์ข้อมูลปริมาณขยะมูลฝอยจังหวัดภูเก็ตตามแบบสำรวจฐานข้อมูลการจัดการขยะมูลฝอย จะพบว่าปริมาณขยะมูลฝอยที่เกิดขึ้นจริงในพื้นที่จังหวัดภูเก็ตระหว่าง เดือนตุลาคม - สิงหาคม 2560 ถูกกำจัดอย่างถูกต้องตามหลักวิชาการคิดเป็นร้อยละ 90.91 ซึ่งเป็นปริมาณขยะที่ถูกเก็บขนทั้งหมด และปริมาณขยะที่ถูกนำไปใช้ประโยชน์มีเพียงร้อยละ 9.09 ทั้งนี้หากสามารถเพิ่มปริมาณขยะที่ถูกนำไปใช้ประโยชน์ได้มากขึ้นจะสามารถลดภาระและยืดอายุการใช้งานของระบบเตาเผาขยะมูลฝอยได้

การคาดการณ์ปริมาณขยะมูลฝอย

จากผลการศึกษาการคาดการณ์ปริมาณขยะมูลฝอยขององค์การส่วนปกครองท้องถิ่นของจังหวัดภูเก็ตของหน่วยงานต่าง ๆ ได้แก่ กรมควบคุมมลพิษ มูลนิธิเพื่อการพัฒนาสิ่งแวดล้อม (DEE) และจังหวัดภูเก็ต พบว่าในระยะเวลา 10 ปี ข้างหน้าจังหวัดภูเก็ตจะมีปริมาณขยะมูลฝอยประมาณ 900-1,000 ตัน/วัน หากไม่มีการดำเนินการลดปริมาณขยะมูลฝอย ณ แหล่งกำเนิด โดยมีอัตราการเพิ่มขึ้นของขยะมูลฝอยประมาณร้อยละ 7 การคาดการณ์ปริมาณขยะมูลฝอยภายใน 10 ปีข้างหน้า แสดงดังรูปที่ 3-23

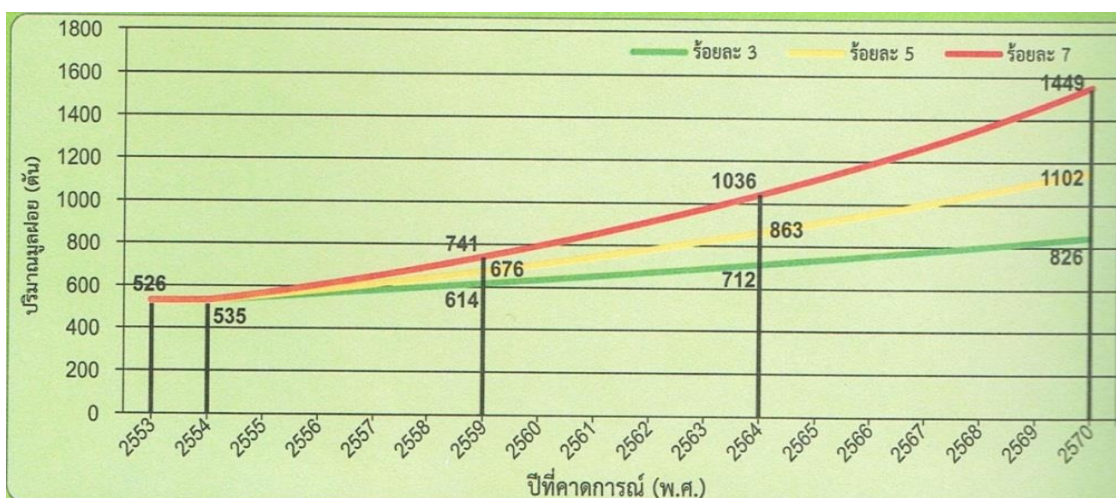

หมายเหตุ อัตราการเพิ่มปริมาณขยะมูลฝอยเฉลี่ยร้อยละ 7 ต่อปี

รูปที่ 3-23 การคาดการณ์ปริมาณขยะมูลฝอยภายใน 10 ปีข้างหน้า

นอกจากการคาดการณ์ปริมาณขยะในแผนพัฒนาจังหวัดภูเก็ต (พ.ศ. 2566 - 2570) ยังมี การคาดการณ์ปริมาณขยะในปี พ.ศ. 2560-2580 ในแผนปฏิบัติการจัดการขยะมูลฝอยชุมชน “จังหวัด สะอาด” ประจำปี พ.ศ. 2562 ซึ่งได้คาดการณ์ไว้ว่าปริมาณขยะมูลฝอยที่ส่งกำจัด ณ ศูนย์กำจัดขยะมูล ฝอยรวมจังหวัดภูเก็ต มีอัตราเปลี่ยนแปลงปริมาณขยะมูลฝอยส่งกำจัดเฉลี่ยร้อยละ 7 ต่อปี ดังแสดงรูปที่

3-24

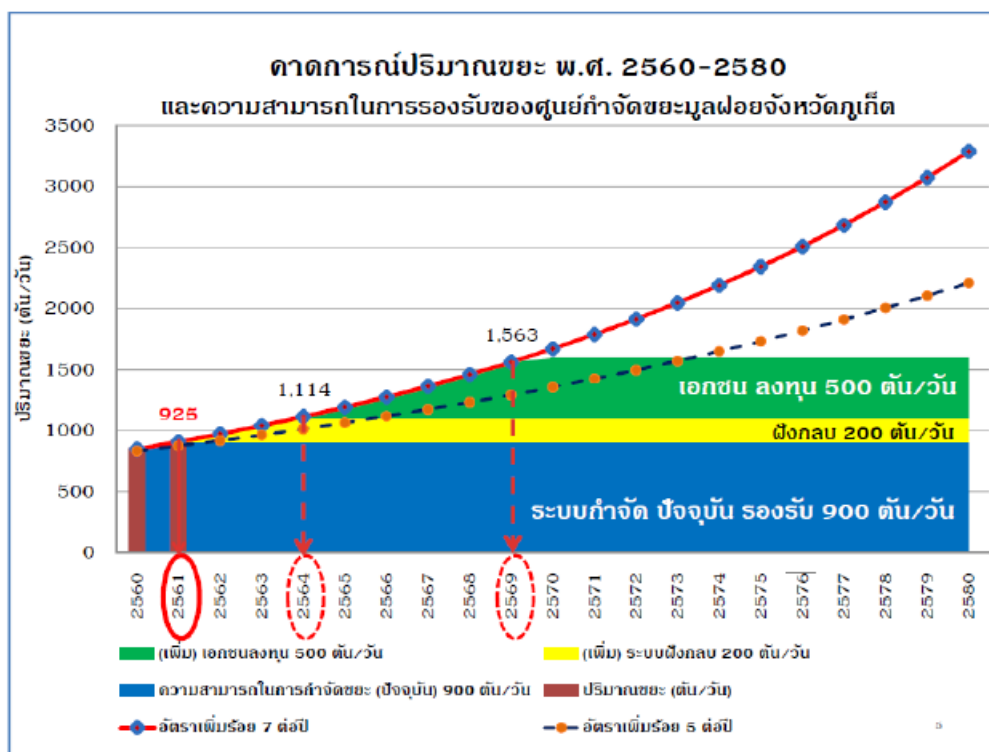

รูปที่ 3-24 การคาดการณ์ปริมาณขยะมูลฝอย พ.ศ. 2560-2580

(ที่มา : แผนพัฒนาจังหวัดภูเก็ต (ปี พ.ศ.2566-2570) สำนักงานจังหวัดภูเก็ต กลุ่มงานยุทธศาสตร์และข้อมูลเพื่อการพัฒนา จังหวัด)

สำหรับพื้นที่โครงการตั้งอยู่ในความรับผิดชอบด้านการเก็บขนขยะมูลฝอยขององค์การบริหาร ส่วนตำบลสาคร โดยทางองค์การบริหารส่วนตำบลสาครสามารถให้บริการเก็บขนขยะมูลฝอยให้กับโครงการ ได้ (หนังสือรับรองการให้บริการเก็บขนมูลฝอย แสดงดังภาคผนวก ค) สำหรับช่วงเวลาการบริการเก็บขน มูลฝอยของโครงการจากการสอบถามไปยังกองสาธารณสุขและสิ่งแวดล้อม องค์การบริหารส่วนตำบลสาคร แจ้งว่า จะเก็บขนในเวลา 20.00 น. เป็นต้นไป

3.3.5 พลังงานและไฟฟ้า

การไฟฟ้าส่วนภูมิภาคจังหวัดภูเก็ต เป็นผู้ให้บริการด้านการจำหน่ายกระแสไฟฟ้าแก่ประชากร ธุรกิจ และอุตสาหกรรม ในเขตพื้นที่จังหวัดภูเก็ตทั้งหมด และจังหวัดพังงาบางส่วน รวม 4 อำเภอ คือ อำเภอเมือง อำเภอกะทู้ อำเภอถลาง จังหวัดภูเก็ต และอำเภอเกาะยาว จังหวัดพังงา มีสำนักงานการไฟฟ้าเพื่อให้การบริการกระจายครอบคลุมในเขตพื้นที่ความรับผิดชอบจำนวน 4 แห่ง คือ

- 1) การไฟฟ้าส่วนภูมิภาคจังหวัดภูเก็ต รับผิดชอบ อำเภอเมือง อำเภอกะทู้ (บางส่วน) จังหวัดภูเก็ต
- 2) การไฟฟ้าส่วนภูมิภาคอำเภอถลาง รับผิดชอบ อำเภอถลาง จังหวัดภูเก็ต
- 3) การไฟฟ้าส่วนภูมิภาคป่าตอง รับผิดชอบอำเภอกะทู้ (ตำบลป่าตอง) อำเภอเมือง (ตำบลราไวย์) จังหวัดภูเก็ต
- 4) การไฟฟ้าส่วนภูมิภาคอำเภอเกาะยาว รับผิดชอบ อำเภอเกาะยาว จังหวัดพังงา

ปัจจุบันการไฟฟ้าฝ่ายผลิตแห่งประเทศไทย (กฟผ.) ได้จ่ายไฟระบบ 115 เควี ผ่านระบบสายส่ง 115 เควี จำนวน 2 วงจร และจ่ายไฟระบบ 115 เควี ผ่านระบบสายส่ง 230 เควี จำนวน 2 วงจร ให้จังหวัดภูเก็ต โดยมีสถานีไฟฟ้าแรงสูงภูเก็ต 1 และ 2 ของ กฟผ. เป็นตัวปรับแรงดันจาก 115 เควี เป็น 33 เควี แล้วจ่ายผ่านระบบจำหน่ายของการไฟฟ้าส่วนภูมิภาคจังหวัดภูเก็ต ให้ผู้ใช้ไฟ โดยมีสถานีไฟฟ้าย่อย 4 สถานีคือ

- 1) สถานีไฟฟ้าภูเก็ต 1 รับกระแสไฟฟ้าจากสถานีไฟฟ้าแรงสูงภูเก็ต 1 ของ กฟผ. มีพื้นที่ให้บริการครอบคลุมตัวเมืองภูเก็ตทั้งหมด และเขตป่าตองบางส่วน
- 2) สถานีไฟฟ้าภูเก็ต 2 รับกระแสไฟฟ้าจากสถานีไฟฟ้าแรงสูงภูเก็ต 2 ของ กฟผ. มีพื้นที่ให้บริการครอบคลุมเขตป่าตอง หาดกะตะ หาดกะรน หาดราไวย์ และแหลมพันวา
- 3) สถานีไฟฟ้าถลาง รับกระแสไฟฟ้าจากสถานีไฟฟ้าแรงสูงภูเก็ต 2 ของ กฟผ. มีพื้นที่ให้บริการครอบคลุมอำเภอถลางทั้งหมด และเกาะยาว
- 4) สถานีไฟฟ้าป่าตอง ที่มีระบบสายส่ง 115 เควี จ่ายกระแสไฟฟ้าให้กับเทศบาลตำบลกะรนและพื้นที่ใกล้เคียง

สำหรับพื้นที่ที่เป็นเกาะกลางทะเลจะใช้กระแสไฟฟ้าจากพลังงานแสงอาทิตย์ และเครื่องปั่นไฟฟ้าดีเซล รายละเอียดจำนวนครัวเรือนผู้ใช้ไฟฟ้า แสดงดังตารางที่ 3-21

ตารางที่ 3-21 จำนวนครัวเรือนผู้ใช้ไฟฟ้า พ.ศ. 2562

การไฟฟ้า	ตำบล		หลังคาเรือน	
	ทั้งหมด	มีไฟฟ้าใช้แล้ว	ทั้งหมด	มีไฟฟ้าใช้แล้ว
กฟช. ภูเก็ต	8	133,604	133,604	133,604
กฟฟ. ป่าตอง	3	21,302	21,302	21,302
กฟว. ถลาง	7	64,786	64,786	64,786
รวม	18	219,692	219,692	219,692

ที่มา : การไฟฟ้าส่วนภูมิภาคจังหวัดภูเก็ต ณ วันที่ 31 ธันวาคม พ.ศ. 2562 อ้างถึงใน แผนปฏิบัติการเพื่อการจัดการคุณภาพสิ่งแวดล้อมในระดับจังหวัดประจำปีงบประมาณ พ.ศ. 2565 จังหวัดภูเก็ต

ตารางที่ 3-22 จำนวนผู้ใช้ไฟฟ้าทั้งจังหวัดภูเก็ต พ.ศ. 2562

การไฟฟ้า	จำนวนผู้ใช้ไฟฟ้า	รวม
การไฟฟ้าส่วนภูมิภาคจังหวัดภูเก็ต	102,976	133,604
การไฟฟ้าส่วนภูมิภาคสาขาตำบลฉลอง	30,628	
การไฟฟ้าส่วนภูมิภาคอำเภอถลาง	59,791	64,786
การไฟฟ้าส่วนภูมิภาคสาขาย่อยเกาะยาว	4,995	
การไฟฟ้าส่วนภูมิภาคป่าตอง	21,302	21,302
รวมจำนวนผู้ใช้ไฟฟ้าทั้งจังหวัดภูเก็ต	219,692	

ที่มา : การไฟฟ้าส่วนภูมิภาคจังหวัดภูเก็ต ณ วันที่ 31 ธันวาคม พ.ศ. 2562 อ้างถึงใน แผนปฏิบัติการเพื่อการจัดการคุณภาพสิ่งแวดล้อมในระดับจังหวัดประจำปีงบประมาณ พ.ศ. 2565 จังหวัดภูเก็ต

ตารางที่ 3-23 สถิติผู้ใช้ไฟฟ้า และการจำหน่ายพลังงานไฟฟ้าของการไฟฟ้าส่วนภูมิภาค จำแนกตามประเภทผู้ใช้ไฟฟ้า จังหวัดภูเก็ต ระหว่าง พ.ศ. 2560 – 2562

ประเภทผู้ใช้	ปี พ.ศ. 2560	ปี พ.ศ. 2561	ปี พ.ศ. 2562
จำนวนผู้ใช้ไฟฟ้า (ราย)	128,667.00	131,010.00	133,604
พลังงานไฟฟ้าจำหน่าย (กิโลวัตต์-ชั่วโมง)	1,231,660,529.71	1,308,560,704.29	1,325,241,603.47
บ้านอยู่อาศัย	418,741,592.06	455,977,366.09	484,058,997.56
กิจการขนาดเล็ก	198,066,524.99	206,202,478.65	207,954,314.88
กิจการขนาดกลาง	209,713,650.56	223,140,517.05	234,633,358.45
กิจการขนาดใหญ่	200,443,431.99	217,515,350.00	232,877,060.84
อื่นๆ	204,695,330.11	205,724,992.50	165,717,331.74

ที่มา : การไฟฟ้าส่วนภูมิภาคจังหวัดภูเก็ต ณ วันที่ 31 ธันวาคม พ.ศ. 2562 อ้างถึงใน แผนปฏิบัติการเพื่อการจัดการคุณภาพสิ่งแวดล้อมในระดับจังหวัดประจำปีงบประมาณ พ.ศ. 2565 จังหวัดภูเก็ต

สำหรับการบริการด้านไฟฟ้าและแสงสว่างในเขตองค์การบริหารส่วนตำบลสาคร ดำเนินการโดยการไฟฟ้าส่วนภูมิภาค อำเภอถลาง ซึ่งให้บริการครอบคลุมพื้นที่ทั้งหมดในเขตองค์การบริหารส่วนตำบลสาคร ทั้ง 5 หมู่บ้าน โดยประชาชนได้รับการไฟฟ้าครบทุกครัวเรือน รวมทั้งระบบไฟฟ้าภายในอาคารและระบบไฟส่องสว่างทางสาธารณะ (แผนพัฒนาท้องถิ่น 4 ปี (พ.ศ. 2561-2564), องค์การบริหารส่วนตำบลสาคร)

ทั้งนี้ การไฟฟ้าส่วนภูมิภาค สาขากลาง ได้ตรวจสอบระบบจำหน่าย การจ่ายกระแสไฟฟ้าบริเวณพื้นที่โครงการแล้ว พบว่า สามารถให้บริการด้านกระแสไฟฟ้ากับโครงการได้อย่างเพียงพอ (หนังสือการให้บริการไฟฟ้า แสดงในภาคผนวก ค)

3.3.6 การจราจร

1) เส้นทางคมนาคม

จังหวัดภูเก็ตมีเส้นทางคมนาคม 3 ทาง ได้แก่ ทางบก ทางน้ำและทางอากาศ ดังนี้

(ก) การคมนาคมทางบก

การคมนาคมทางบกมีทางหลวงหมายเลข 402 เป็นเส้นทางหลัก และมีทางหลวงจังหวัดรอบเกาะ รวมทั้งเส้นทางอื่นๆ ที่แยกออกจากทางหลวงหมายเลข 402 ไปยังชุมชนและสถานที่ท่องเที่ยวต่างๆทั้งนี้ จังหวัดภูเก็ตมีทางหลวงแผ่นดิน จำนวน 17 เส้นทาง ดังนี้

ตารางที่ 3-24 ทางหลวงแผ่นดินในจังหวัดภูเก็ต

หมายเลข ทางหลวง	ตอนควบคุม	กม. - กม.	ระยะทาง (กม.)	จำนวน ช่องจราจร	ปริมาณจราจร (คัน/วัน)
402	หมากปรก – เมืองภูเก็ต	9+000 - 48+958	27.102	4	62,609
4020	เมืองภูเก็ต – กะทู้	0+000 - 1+642	1.642	4	45,623
4021	เมืองภูเก็ต – ห้างแถมถาวร	0+000 - 6+473	6.473	4	31,314
4022	โรงเรียนวิชิตสงคราม – สนามสุระกุล	0+000 - 0+488	0.488	4	8,950
4023	เมืองภูเก็ต – แหลมพันวา	0+000 - 8+770	8.770	2	7,691
4024	บางคู – ดินขาว – หาดราไวย์	0+000 - 22+720	22.720	4	68,321
4025	ท่าเรือ – เขิงทะเล	0+000 - 6+950	6.950	4	12,142
4026	แยกทางหลวงหมายเลข 402 – สนามบิน	0+000 - 4+130	4.130	4	23,610
4027	ท่าเรือ – เมืองใหม่	0+000 - 19+538	19.538	2	20,641
4028	ห้างแถมถาวร – กระบี่	0+000 - 8+608	8.608	4	22,558
4029	กะทู้ – ป่าตอง	0+000 - 2+836	2.836	2	58,800
4030	ถลาง – หาดราไวย์	0+000 - 42+640	40.540	2	17,581
4031	มุดตอกขาว – สนามบิน	0+000 - 13+093	13.093	2	8,106
4129	ทางเข้าอ่าวมะขาม	0+000 - 0+380	0.380	2	1,500
4233	ดินขาว – นาบอน	0+000 - 1+514	1.514	2	8,956
4302	หาดทรายแก้ว – ท่าใหม่	0+000 - 4+818	4.818	2	10,743
4353	ทางแยกไปท่าฉัตรไชย	0+000 - 0+825	0.825	2	895

ที่มา : แขวงทางหลวงภูเก็ต ณ เดือนกันยายน 2561 อ้างอิงในแผนพัฒนาจังหวัดภูเก็ต พ.ศ. 2561 – 2565 ฉบับทบทวน (รอบปี พ.ศ. 2563)

(ข) การคมนาคมทางน้ำ

จังหวัดภูเก็ต มีท่าเรือสำเภา จำนวน 1 แห่ง ได้แก่ ท่าเรือสำเภาภูเก็ต บริเวณอ่าวมะขาม ตำบลวิชิต อำเภอเมืองภูเก็ต ใช้เป็นท่าเรือเพื่อการขนส่งสินค้าและการท่องเที่ยว และมีจำนวนท่าเทียบเรือในพื้นที่จังหวัดภูเก็ตทั้งสิ้น 55 แห่ง ประกอบไปด้วยรายละเอียดดังต่อไปนี้

▪ ท่าเทียบเรือในพื้นที่จังหวัดภูเก็ต

1. ท่าเทียบเรือเพื่อรับขนถ่ายสินค้าสาธารณะทั่วไป จำนวน 4 แห่ง
2. ท่าเทียบเรือโดยสารและเรือสำราญ/กีฬา จำนวน 20 แห่ง

3. ท่าเทียบเรือของส่วนราชการ และรัฐวิสาหกิจ จำนวน 5 แห่ง
 4. ท่าเทียบเรือประมง จำนวน 11 แห่ง
 5. ท่าเทียบเรือใช้ในกิจการของโรงแรม ร้านอาหาร จำนวน 15 แห่ง
- รวมทั้งรวม 55 แห่ง

▪ ข้อมูลมารีนาในพื้นที่จังหวัดภูเก็ต

จังหวัดภูเก็ตยังมีท่าจอดเรือของเอกชน (Marina) จำนวน 5 แห่ง ตั้งอยู่ทางฝั่งตะวันออกเฉียงเหนือของเกาะ ซึ่งเป็นทำเลที่สามารถเดินทางไปท่องเที่ยวเกาะต่างๆ ในอ่าวพังงา และเกาะต่างๆ ในจังหวัดกระบี่ได้อย่างสะดวก ซึ่งผู้ที่มาใช้บริการส่วนใหญ่เป็นชาวต่างชาติ

1. โบ๊ท ลากูน มารีนา (The boat lagoon marina) ที่อยู่ 22/1 หมู่ 2 ถนนเทพกระษัตรี ตำบลเกาะแก้ว อำเภอเมือง จังหวัดภูเก็ต 83000 จำนวนที่จอดเรือในน้ำ 173 ลำ จำนวนที่จอดเรือบนบก 135 ลำ ความยาวเรือสูงสุดที่สามารถเข้าเทียบท่า 80 ฟุต อัตราการกินน้ำลึกสูงสุดที่สามารถเข้ามาเทียบได้ 2-2.5 เมตร

2. รอยัล ภูเก็ต มารีนา (Royal Phuket marina) ที่อยู่ 68 หมู่ 2 ถนนเทพกระษัตรี ตำบลเกาะแก้ว อำเภอเมือง จังหวัดภูเก็ต 83000 จำนวนที่จอดเรือในน้ำ 76 ลำ จำนวนที่จอดเรือบนบก 35 ลำ ความยาวเรือสูงสุดที่สามารถเข้าเทียบท่า 37 เมตร อัตราการกินน้ำลึกสูงสุดที่สามารถเข้ามาเทียบได้ 3 เมตร

3. ยอร์ชเฮเว่น (The yacht haven marina) ที่อยู่ 141/2 หมู่ 2 ถนนเทพกระษัตรี ตำบลไม้ขาว อำเภอถลาง จังหวัดภูเก็ต 83110 จำนวนที่จอดเรือในน้ำ 300 ลำ ความยาวเรือสูงสุดที่สามารถเข้าเทียบท่า 80 เมตร อัตราการกินน้ำลึกสูงสุดที่สามารถเข้ามาเทียบได้ 2.5-8.0 เมตร

4. อ่าวปอ แกรนด์ มารีนา (Ao Po Grand Marina) ที่อยู่ 113/1 หมู่ 6 ถนนเทพกระษัตรี ตำบลป่าคลอก อำเภอถลาง จังหวัดภูเก็ต 83110 จำนวนที่จอดเรือในน้ำ 300 ลำ จำนวนที่จอดเรือบนบก 100 ลำ ความยาวเรือสูงสุดที่สามารถเข้าเทียบท่า 80 เมตร อัตราการกินน้ำลึกสูงสุดที่สามารถเข้ามาเทียบได้ 10 เมตร

5. อ่าวฉลอง มารีนา (Ao Chalong Marina) ที่อยู่ 46/20 ตำบลฉลอง อำเภอเมืองภูเก็ต จังหวัดภูเก็ต 83130 จำนวนที่จอดเรือในน้ำ 44 ลำ ความยาวเรือสูงสุดที่สามารถเข้าเทียบท่า 30 เมตร อัตราการกินน้ำลึกสูงสุดที่สามารถเข้ามาเทียบได้ 2 เมตร

(ที่มา : สำนักงานเจ้าท่าภูมิภาคสาขาภูเก็ต ณ เดือนกันยายน 2564 อ้างอิงในแผนพัฒนาจังหวัดภูเก็ต (พ.ศ. 2566 - 2570))

(ค) การคมนาคมทางอากาศ

การคมนาคมทางอากาศ มีท่าอากาศยานภูเก็ต ซึ่งมีบทบาทสำคัญในการขนส่งสินค้าและผู้โดยสาร เชื่อมโยงทั้งภายในประเทศและต่างประเทศโดยตรง ทั้งนี้ด้วยสถานการณ์โควิด - 19 (Covid - 19) ทำให้มีแนวโน้มลดลง (ที่มา : การท่าอากาศยานภูเก็ต, บริษัท ท่าอากาศยานไทย จำกัด (มหาชน) ณ สิงหาคม 2564 อ้างอิงในแผนพัฒนาจังหวัดภูเก็ต (พ.ศ. 2566 - 2570)) ดังตารางที่ 3-26

ตารางที่ 3-25 สถิติเที่ยวบินและจำนวนผู้โดยสารทั้งในและระหว่างประเทศ ณ ท่าอากาศยานนานาชาติภูเก็ตในปีงบประมาณ พ.ศ. 2557 – 2561

ปี พ.ศ.	จำนวนเที่ยวบิน		จำนวนผู้โดยสาร						
	จำนวน	เพิ่ม/ลด (%)	เข้า 1	ออก 2	รวม 1+2	เพิ่ม/ลด (%)	ผ่าน	รวมทั้งสิ้น	เพิ่ม/ลด (%)
2557	74,501	6.13	5,618,851	5,651,131	11,269,982	2.78	5,823	11,275,805	2.70
2558	82,000	10.07	6,252,009	6,273,855	12,525,864	11.14	12,178	12,538,042	11.19
2559	94,989	15.84	7,351,941	7,365,088	14,717,029	17.49	4,981	14,722,010	17.42
2560	96,577	10.49	7,535,166	7,517,970	15,053,136	10.21	25,083	15,078,219	10.35
2561	116,487	11.10	9,116,163	9,124,951	18,241,114	21.18	20,042	18,261,156	12.51
2562	115,576	-2.29	9,075,065	9,037,421	18,112,486	- 0.51	5,954	18,118,440	-0.57
2563	38,848	-67.16	2,588,633	2,836,784	5,425,417	-70.20	4,291	5,429,708	-70.20
2564	9,167	-92.07	416,903	428,573	845,476	-95.33	3,930	849,406	-95.31

ที่มา : การท่าอากาศยานภูเก็ต, บริษัท ท่าอากาศยานไทย จำกัด (มหาชน) ณ สิงหาคม 2564

* ปี พ.ศ. 2564 ข้อมูล ณ เดือนสิงหาคม 2564

2) การเข้าถึงพื้นที่โครงการ

การเข้าถึงโครงการสามารถเดินทางโดยทางรถยนต์ได้อย่างสะดวก ซึ่งสามารถเดินทางเข้าสู่พื้นที่โครงการได้ 2 เส้นทาง (รูปที่ 3-35) ดังนี้

เส้นทางที่ 1 จากสนามบินภูเก็ตมุ่งหน้าไปยังหาดในทอน เป็นระยะทางประมาณ 3.70 กิโลเมตร เลี้ยวขวาเข้าสู่ทางหลวงชนบทหมายเลข 4018 ตรงไปประมาณ 250 เมตร เลี้ยวซ้ายบริเวณโรงเรียนบ้านสาธุ ตรงไปตามถนนทางหลวงชนบท ภก.4018 (แยกทางหลวงหมายเลข 4031-บ้านโคกโดนด) ประมาณ 3.80 กิโลเมตร ผ่านโรงเรียนบ้านในทอน ขับตรงไปอีกประมาณ 1.1 กิโลเมตร พื้นที่โครงการอยู่ด้านซ้ายมือ ตรงข้ามกับ Andaman White Beach Resort

เส้นทางที่ 2 จากอนุสาวรีย์ท้าวเทพกระษัตรี-ท้าวศรีสุนทร มุ่งหน้าไปยังสนามบินภูเก็ต เป็นระยะทางประมาณ 6.20 กิโลเมตร เมื่อถึงแยกถนนเทพกระษัตรีตัดกับทางหลวงแผ่นดินหมายเลข 4030 (สี่แยกบ้านเคียน) เลี้ยวซ้ายตรงไปตามทางหลวงแผ่นดินหมายเลข 4030 ระยะทางประมาณ 2.20 กิโลเมตร ผ่านวัดเทพกระษัตรี (วัดบ้านดอน) ให้ตรงไปอีก 800 เมตร ถึงทางแยกให้เลี้ยวขวาเข้าสู่ถนนทางหลวงชนบท ภก.4018 (แยกทางหลวงหมายเลข 4031-บ้านโคกโดนด) มุ่งหน้าไปยังหาดในทอน เป็นระยะทางประมาณ 6.10 กิโลเมตร พื้นที่โครงการอยู่ด้านขวามือ ตรงข้ามกับ Andaman White Beach Resort

3) สภาพการจราจรบริเวณโครงการ

ถนนสายหลักที่มุ่งหน้าเข้าสู่พื้นที่โครงการ คือ ถนนทางหลวงชนบท ภก.4018 (แยกทางหลวงหมายเลข 4031-บ้านโคกโดนด) ออกแบบให้รถวิ่งสวนทางไป-กลับ ด้านละ 1 ช่องทางจราจร ไม่มีเกาะกลาง สภาพผิวทางจราจรเป็นถนนลาดยางแอสฟัลท์ ความกว้างของผิวจราจร 6 เมตร แสดงดังรูปที่ 3-25

บริษัทที่ปรึกษาได้ทำการศึกษาปริมาณการจราจรบนถนนทางหลวงชนบท ภก.4018 (แยกทางหลวงหมายเลข 4031-บ้านโคกโดนด) ในช่วงวันหยุด คือ วันอาทิตย์ ที่ 27 พฤศจิกายน พ.ศ. 2565 และวันธรรมดา คือ วันอังคาร ที่ 29 พฤศจิกายน พ.ศ.2565 ในช่วงเวลา 07.00-19.00 น. โดยจำแนกประเภทยานพาหนะออกเป็น 8 ประเภท ดังนี้

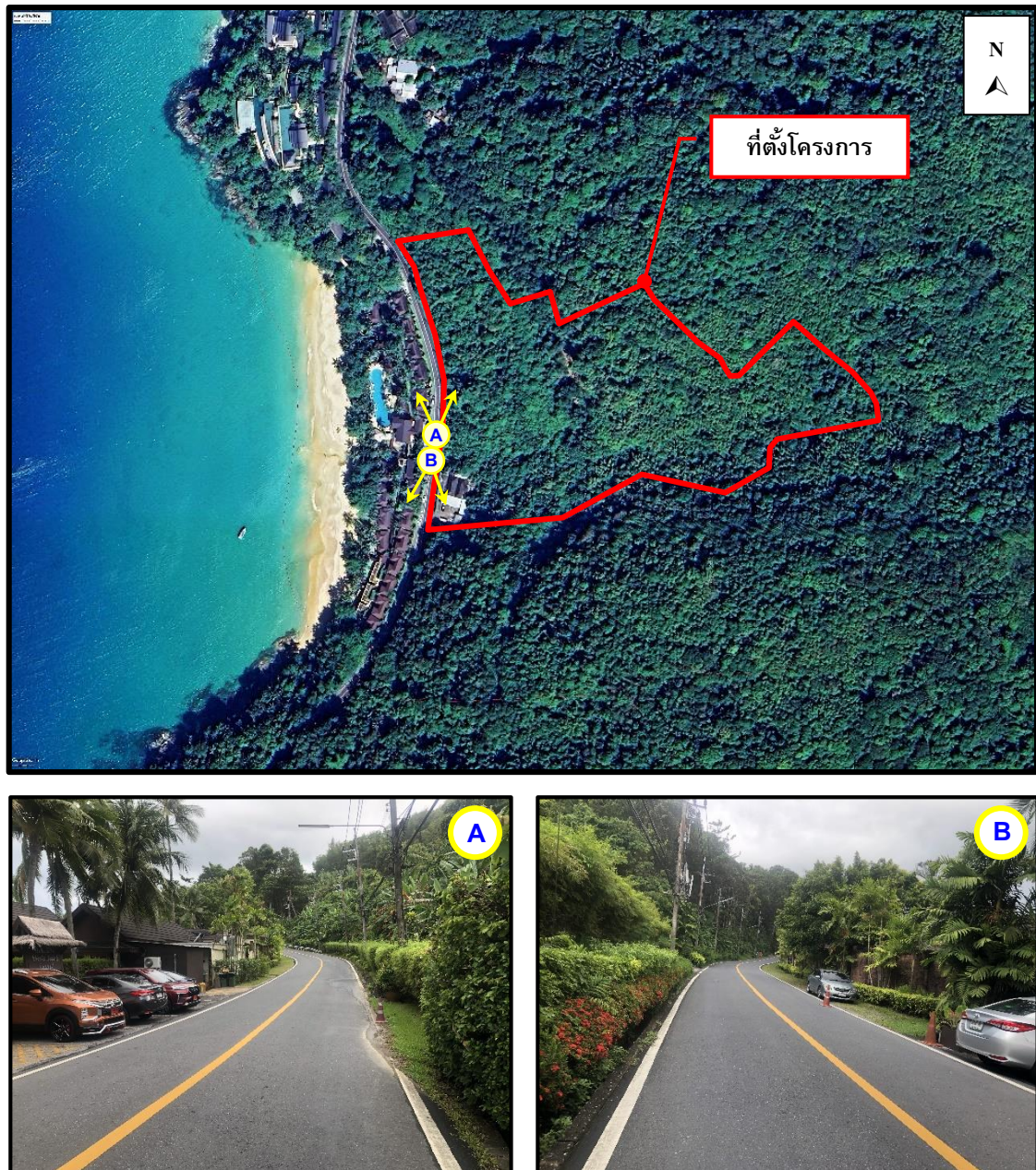

รูปที่ 3-25 สภาพปัจจุบันของทางหลวงชนบท ภก.4018 (แยกทางหลวงหมายเลข 4031-บ้านโคก
โตนด)

ที่มา : การสำรวจภาคสนาม, ธันวาคม 2565

- รถจักรยาน 2 ล้อ และ 3 ล้อ
- รถจักรยานยนต์และรถสามล้อเครื่อง
- รถยนต์นั่งส่วนบุคคลและรถแท็กซี่
- รถยนต์โดยสาร 4 ล้อ/รถตู้/รถเมล์เล็ก
- รถยนต์โดยสาร 6 ล้อ
- รถบรรทุกขนาดเล็ก 4 ล้อ
- รถบรรทุกขนาดกลาง 6 ล้อ
- รถบรรทุกขนาด 10 ล้อ หรือรถพ่วง

ผลการตรวจนับปริมาณการจราจรบนถนนทางหลวงชนบท ภก.4018 (แยกทางหลวงหมายเลข 4031-บ้านโคกโดนด) แสดงดังตารางที่ 3-26 และจากข้อมูลดังกล่าวนำมาปรับปริมาณการจราจร (คัน/ชั่วโมง) ให้เป็นหน่วยเดียวกับรถยนต์นั่งส่วนบุคคล (Passenger Car Unit, PCU) โดยการคูณด้วย Passenger Car Equivalents Factor (PCE Factor) โดยที่

- รถจักรยาน	=	0.25	PCU
- รถจักรยานยนต์และรถสามล้อเครื่อง	=	0.30	PCU
- รถยนต์นั่งส่วนบุคคลและรถแท็กซี่	=	1.00	PCU
- รถยนต์โดยสาร 4 ล้อ/รถตู้/รถเมล์เล็ก	=	1.00	PCU
- รถยนต์โดยสาร 6 ล้อ	=	1.50	PCU
- รถบรรทุกขนาดเล็ก 4 ล้อ	=	1.00	PCU
- รถบรรทุกขนาดกลาง 6 ล้อ	=	1.50	PCU
- รถบรรทุกขนาด 10 ล้อ หรือรถพ่วง	=	1.70	PCU

ปริมาณการจราจรที่ตรวจนับบนถนนทางหลวงชนบท ภก.4018 (แยกทางหลวงหมายเลข 4031-บ้านโคกโดนด) ทั้ง 2 วัน เมื่อแปลงให้เป็นหน่วย PCU แสดงดังตารางที่ 3-27

วันอาทิตย์ ที่ 27 พฤศจิกายน พ.ศ.2565												
รายการรถ/เวลา	07.00-08.00 น.	08.01-09.00 น.	09.01-10.00 น.	10.01-11.00 น.	11.01-12.00 น.	12.01-13.00 น.	13.01-14.00 น.	14.01-15.00 น.	15.01-16.00 น.	16.01-17.00 น.	17.01-18.00 น.	18.01-19.00 น.
รถจักรยาน 2 ล้อ และ 3 ล้อ	1	2	0	0	1	0	0	0	0	2	0	0
รถจักรยานยนต์ และสามล้อเครื่อง	46	71	68	55	38	35	31	25	33	41	52	63
รถยนต์นั่ง	27	45	50	43	45	55	35	37	41	57	45	39
รถโดยสาร 4 ล้อ	15	15	25	13	10	15	12	14	10	7	13	12
รถยนต์โดยสารตั้งแต่ 6 ล้อขึ้นไป	0	0	0	0	0	0	0	0	0	0	0	0
รถยนต์บรรทุก 4 ล้อ	2	3	2	5	4	7	10	5	3	2	3	1
รถยนต์บรรทุก 6 ล้อ	0	0	1	1	0	0	0	0	0	1	0	0
รถยนต์บรรทุก 10 ล้อ และรถพ่วง	0	0	0	0	0	0	0	0	0	0	0	0
รวม	91	136	146	117	98	112	88	81	87	110	113	115
วันอังคาร ที่ 29 พฤศจิกายน พ.ศ.2565												
รายการรถ/เวลา	07.00-08.00 น.	08.01-09.00 น.	09.01-10.00 น.	10.01-11.00 น.	11.01-12.00 น.	12.01-13.00 น.	13.01-14.00 น.	14.01-15.00 น.	15.01-16.00 น.	16.01-17.00 น.	17.01-18.00 น.	18.01-19.00 น.
รถจักรยาน 2 ล้อ และ 3 ล้อ	0	1	0	0	0	0	0	0	1	1	3	0
รถจักรยานยนต์ และสามล้อเครื่อง	65	71	55	35	40	50	37	41	53	42	55	39
รถยนต์นั่ง	45	52	66	45	51	55	41	37	49	47	42	35
รถโดยสาร 4 ล้อ	8	20	25	17	12	22	12	15	10	7	10	6
รถยนต์โดยสารตั้งแต่ 6 ล้อขึ้นไป	0	0	0	0	0	0	0	0	0	0	0	0
รถยนต์บรรทุก 4 ล้อ	9	13	15	6	10	6	25	10	10	12	11	5
รถยนต์บรรทุก 6 ล้อ	0	1	0	0	0	0	0	1	2	0	0	0
รถยนต์บรรทุก 10 ล้อ และรถพ่วง	0	0	0	0	0	0	0	0	0	0	0	0
รวม	127	158	161	103	113	133	115	104	125	109	121	85

หมายเหตุ : ผลการสำรวจปริมาณจราจรบนถนนทางหลวงชนบท รก.4018 (แยกทางหลวงหมายเลข 4031-บ้านโคกโดนด) โดยคนแจ้งนับ

ที่มา: การสำรวจภาคสนามโดย บริษัท ภูเก็ต เอ็นไวรอนเมนทอล เซอร์วิส จำกัด, พฤศจิกายน 2565

ตารางที่ 3-27 ปริมาณจราจรในหน่วย PCU/ชั่วโมง บนทางหลวงชนบท ภก.4018 (แยกทางหลวงหมายเลข 4031-บ้านโคกโดนด)

วันอาทิตย์ ที่ 27 พฤศจิกายน พ.ศ.2565													
ประเภทรถ	เวลา (PCU/ชม.)												
	PCE Factor	07.00-08.00 น.	08.01-09.00 น.	09.01-10.00 น.	10.01-11.00 น.	11.01-12.00 น.	12.01-13.00 น.	13.01-14.00 น.	14.01-15.00 น.	15.01-16.00 น.	16.01-17.00 น.	17.01-18.00 น.	18.01-19.00 น.
1. รถจักรยาน 2 ล้อ และ 3 ล้อ	0.25	0	1	0	0	0	0	0	0	0	1	0	0
2. รถจักรยานยนต์ และสามล้อเครื่อง	0.30	14	21	20	17	11	11	9	8	10	12	16	19
3. รถยนต์นั่ง	1.00	27	45	50	43	45	55	35	37	41	57	45	39
4. รถโดยสาร 4 ล้อ	1.00	15	15	25	13	10	15	12	14	10	7	13	12
5. รถยนต์โดยสารตั้งแต่ 6 ล้อขึ้นไป	1.50	0	0	0	0	0	0	0	0	0	0	0	0
6. รถยนต์บรรทุก 4 ล้อ	1.00	2	3	2	5	4	7	10	5	3	2	3	1
7. รถยนต์บรรทุก 6 ล้อ	1.50	0	0	2	2	0	0	0	0	0	2	0	0
8. รถยนต์บรรทุก 10 ล้อ และรถพ่วง	1.70	0	0	0	0	0	0	0	0	0	0	0	0
รวม		58	85	99	79	71	88	66	64	64	80	77	71
วันอังคาร ที่ 29 พฤศจิกายน พ.ศ.2565													
ประเภทรถ	เวลา (PCU/ชม.)												
	PCE Factor	07.00-08.00 น.	08.01-09.00 น.	09.01-10.00 น.	10.01-11.00 น.	11.01-12.00 น.	12.01-13.00 น.	13.01-14.00 น.	14.01-15.00 น.	15.01-16.00 น.	16.01-17.00 น.	17.01-18.00 น.	18.01-19.00 น.
1. รถจักรยาน 2 ล้อ และ 3 ล้อ	0.25	0	0	0	0	0	0	0	0	0	0	1	0
2. รถจักรยานยนต์ และสามล้อเครื่อง	0.30	20	21	17	11	12	15	11	12	16	13	17	12
3. รถยนต์นั่ง	1.00	45	52	66	45	51	55	41	37	49	47	42	35
4. รถโดยสาร 4 ล้อ	1.00	8	20	25	17	12	22	12	15	10	7	10	6
5. รถยนต์โดยสารตั้งแต่ 6 ล้อขึ้นไป	1.50	0	0	0	0	0	0	0	0	0	0	0	0
6. รถยนต์บรรทุก 4 ล้อ	1.00	9	13	15	6	10	6	25	10	10	12	11	5
7. รถยนต์บรรทุก 6 ล้อ	1.50	0	2	0	0	0	0	0	2	3	0	0	0
8. รถยนต์บรรทุก 10 ล้อ และรถพ่วง	1.70	0	0	0	0	0	0	0	0	0	0	0	0
รวม		82	108	123	79	85	98	89	76	88	79	80	58

เมื่อนำมาพิจารณาถึงความหนาแน่นของปริมาณการจราจร โดยใช้ข้อกำหนดของกองวิศวกรรม สำนักผังเมืองที่ได้ออกแบบให้ถนน 2 ช่องทางจราจร ความกว้างผิวจราจร 6 เมตร สำหรับถนนสายรอง สามารถรองรับปริมาณการจราจรได้ 800 PCU/ชั่วโมง แสดงดังตารางที่ 3-28 เป็นหน่วยนับของ ยานพาหนะเมื่อเทียบกับรถยนต์นั่งส่วนบุคคล, (Passenger Car) และเมื่อพิจารณาค่าการจราจรติดขัด แสดงดังตารางที่ 3-29

ตารางที่ 3-28 ความสามารถของช่องจราจรสำหรับการเดินทางสองทิศทาง

ลักษณะ	ปริมาณการจราจร (PCU/ชม.)										
จำนวนช่องจราจร	2	2	2	3	3	4	4	4	6	6	6
ความกว้าง ช่องจราจร (เมตร)	3.00	3.25	3.50	3.00	3.50	3.00	3.25	3.50	3.00	3.25	3.50
ความกว้าง ผิวจราจร (เมตร)	6.00	6.50	7.00	9.00	10.50	12.00	13.00	14.00	18.00	19.50	21.00
ถนนสายประธาน	-	-	-	-	-	-	-	6000	-	-	9000
ถนนสายหลัก	1200	1350	1500	2000	2200	4000	4400	4800	6000	6600	7200
ถนนสายรอง	800	1000	1200	1600	1800	2400	2700	3000	4000	4500	5000
ถนนสายย่อย	300- 500	450- 600	600- 750	900- 1100	1100- 1300	1600- 1800	1800- 2000	2000- 2400	2600- 3400	3000- 4000	3200- 4400

ที่มา : การออกแบบและวางผังถนนในเมือง, กองวิศวกรรม สำนักผังเมือง

ตารางที่ 3-29 ค่าการจราจรติดขัด

ระดับการ บริการ	ค่าดัชนี การจราจรติดขัด	สภาพการจราจร
A	0.00-0.60	การจราจรคล่องตัว ไม่ติดขัด การหยุดจอดที่ทางแยกมีน้อย
B	0.61-0.70	การจราจรยังคงคล่องตัว มีการติดขัดเล็กน้อย แต่ยังไม่มีการหยุดจอด
C	0.71-0.80	การจราจรยังคงเคลื่อนตัวได้ แต่การเปลี่ยนช่องทางจราจรได้ยากขึ้น ผู้ขับขี่ ยานพาหนะเริ่มมีความเครียดขณะขับขี่
D	0.81-0.90	การจราจรเคลื่อนตัวได้ช้าลง เกิดความล่าช้า และความเร็วลดลง
E	0.91-1.00	เกิดความล่าช้าบริเวณจุดตัด และความเร็วเฉลี่ยลดลง อย่างมีนัยสำคัญ
F	มากกว่า 1.00	ขับขี่ด้วยความเร็วต่ำมาก เนื่องจากการติดขัดที่จุดตัด มีการติดขัดเป็นเวลานาน

ที่มา: Transportation Research Board, 1994

ปริมาณการจราจรบนถนนทางหลวงชนบท ภก.4018 (แยกทางหลวงหมายเลข 4031-บ้านโคกโตนด) จะเห็นว่าในช่วงเวลาเร่งด่วน ในวันหยุด คือ วันอาทิตย์ ที่ 27 พฤศจิกายน พ.ศ. 2565 ช่วงเวลาเร่งด่วนที่สุดจากการประเมิน คือ ช่วงเวลา 09.01-10.00 น. มีค่าเท่ากับ 99 PCU/ชั่วโมง สำหรับในวันธรรมดา คือ วันอังคาร ที่ 29 พฤศจิกายน พ.ศ.2565 ช่วงเวลาเร่งด่วนที่สุดจากการประเมิน คือ ช่วงเวลา 09.01-10.00 น. มีค่าเท่ากับ 123 PCU/ชั่วโมง และเมื่อนำเอาปริมาณการจราจรในแต่ละช่วงมาหาอัตราส่วนระหว่างปริมาณการจราจร (V) ต่อความสามารถในการรองรับปริมาณการจราจรได้สูงสุด (C) หรือ V/C Ratio จะได้ค่าสภาพการจราจรในแต่ละช่วงเวลา แสดงดังตารางที่ 3-30

ตารางที่ 3-30 ปริมาณการจราจรบนถนนทางหลวงชนบท ภก.4018 (แยกทางหลวงหมายเลข 4031-บ้านโคกโตนด) ในช่วงเวลาเร่งด่วนและอัตราส่วนระหว่างปริมาณการจราจร (V) ต่อความสามารถในการรองรับปริมาณการจราจรได้สูงสุด (C)

วัน	ช่วงเวลา	ปริมาณการจราจร (PCU/ชม.)	อัตราส่วนปริมาณการจราจร (V/C Ratio)
วันอาทิตย์ ที่ 27 พฤศจิกายน พ.ศ.2565	07.01-08.00	58	0.073
	08.01-09.00	85	0.106
	09.01-10.00	99	0.124
	10.01-11.00	79	0.099
	11.01-12.00	71	0.088
	12.01-13.00	88	0.109
	13.01-14.00	66	0.083
	14.01-15.00	64	0.079
	15.01-16.00	64	0.080
	16.01-17.00	80	0.100
	17.01-18.00	77	0.096
	18.00-19.00	71	0.089
วันอังคาร ที่ 29 พฤศจิกายน พ.ศ.2565	07.01-08.00	82	0.102
	08.01-09.00	108	0.135
	09.01-10.00	123	0.153
	10.01-11.00	79	0.098
	11.01-12.00	85	0.106
	12.01-13.00	98	0.123
	13.01-14.00	89	0.111
	14.01-15.00	76	0.095
	15.01-16.00	88	0.110
	16.01-17.00	79	0.099
	17.01-18.00	80	0.100
	18.00-19.00	58	0.072

สภาพการจราจรบนถนนทางหลวงชนบท ภก.4018 (แยกทางหลวงหมายเลข 4031-บ้านโคกโดนด) ในวันหยุด คือ วันอาทิตย์ ที่ 27 พฤศจิกายน พ.ศ. 2565 และวันธรรมดา คือ วันอังคาร ที่ 29 พฤศจิกายน พ.ศ. 2565 สภาพการจราจรส่วนใหญ่การจราจรคล่องตัว ไม่ติดขัด การหยุดจอดที่ทางแยกมีน้อย รายละเอียดสภาพการจราจรแสดงดังตารางที่ 3-31

ตารางที่ 3-31 สภาพการจราจรบนทางหลวงชนบท ภก. 4018 (แยกทางหลวงหมายเลข 4031-บ้านโคกโดนด) ณ ช่วงเวลาต่าง ๆ

วันอาทิตย์ ที่ 27 พฤศจิกายน พ.ศ.2565		
เวลา	ค่า V/C Ratio	ค่าการจราจรติดขัด *
07.01-08.00	0.073	การจราจรคล่องตัว ไม่ติดขัด การหยุดจอดที่ทางแยกมีน้อย
08.01-09.00	0.106	การจราจรคล่องตัว ไม่ติดขัด การหยุดจอดที่ทางแยกมีน้อย
09.01-10.00	0.124	การจราจรคล่องตัว ไม่ติดขัด การหยุดจอดที่ทางแยกมีน้อย
10.01-11.00	0.099	การจราจรคล่องตัว ไม่ติดขัด การหยุดจอดที่ทางแยกมีน้อย
11.01-12.00	0.088	การจราจรคล่องตัว ไม่ติดขัด การหยุดจอดที่ทางแยกมีน้อย
12.01-13.00	0.109	การจราจรคล่องตัว ไม่ติดขัด การหยุดจอดที่ทางแยกมีน้อย
13.01-14.00	0.083	การจราจรคล่องตัว ไม่ติดขัด การหยุดจอดที่ทางแยกมีน้อย
14.01-15.00	0.079	การจราจรคล่องตัว ไม่ติดขัด การหยุดจอดที่ทางแยกมีน้อย
15.01-16.00	0.080	การจราจรคล่องตัว ไม่ติดขัด การหยุดจอดที่ทางแยกมีน้อย
16.01-17.00	0.100	การจราจรคล่องตัว ไม่ติดขัด การหยุดจอดที่ทางแยกมีน้อย
17.01-18.00	0.096	การจราจรคล่องตัว ไม่ติดขัด การหยุดจอดที่ทางแยกมีน้อย
18.01-19.00	0.089	การจราจรคล่องตัว ไม่ติดขัด การหยุดจอดที่ทางแยกมีน้อย
วันอังคาร ที่ 29 พฤศจิกายน พ.ศ.2565		
เวลา	ค่า V/C Ratio	ค่าการจราจรติดขัด *
07.01-08.00	0.102	การจราจรคล่องตัว ไม่ติดขัด การหยุดจอดที่ทางแยกมีน้อย
08.01-09.00	0.135	การจราจรคล่องตัว ไม่ติดขัด การหยุดจอดที่ทางแยกมีน้อย
09.01-10.00	0.153	การจราจรคล่องตัว ไม่ติดขัด การหยุดจอดที่ทางแยกมีน้อย
10.01-11.00	0.098	การจราจรคล่องตัว ไม่ติดขัด การหยุดจอดที่ทางแยกมีน้อย
11.01-12.00	0.106	การจราจรคล่องตัว ไม่ติดขัด การหยุดจอดที่ทางแยกมีน้อย
12.01-13.00	0.123	การจราจรคล่องตัว ไม่ติดขัด การหยุดจอดที่ทางแยกมีน้อย
13.01-14.00	0.111	การจราจรคล่องตัว ไม่ติดขัด การหยุดจอดที่ทางแยกมีน้อย
14.01-15.00	0.095	การจราจรคล่องตัว ไม่ติดขัด การหยุดจอดที่ทางแยกมีน้อย
15.01-16.00	0.110	การจราจรคล่องตัว ไม่ติดขัด การหยุดจอดที่ทางแยกมีน้อย
16.01-17.00	0.099	การจราจรคล่องตัว ไม่ติดขัด การหยุดจอดที่ทางแยกมีน้อย
17.01-18.00	0.100	การจราจรคล่องตัว ไม่ติดขัด การหยุดจอดที่ทางแยกมีน้อย
18.01-19.00	0.072	การจราจรคล่องตัว ไม่ติดขัด การหยุดจอดที่ทางแยกมีน้อย

หมายเหตุ *เทียบกับเกณฑ์ของ Transportation Research Board

3.3.7 การใช้ประโยชน์ที่ดิน

1) การใช้ประโยชน์ที่ดินตามกฎหมายกระทรวงให้ใช้บังคับผังเมืองรวมจังหวัดภูเก็ต พ.ศ. 2554 และ (ฉบับที่ 4) พ.ศ. 2558

จากการตรวจสอบการใช้ประโยชน์ที่ดินของโครงการ พบว่า โครงการตั้งอยู่ตามกฎหมายกระทรวงให้ใช้บังคับผังเมืองรวมจังหวัดภูเก็ต พ.ศ.2554 และฉบับแก้ไขเพิ่มเติม (ฉบับที่ 4) พ.ศ. 2558 ออกตามความในพระราชบัญญัติการผังเมือง พ.ศ.2518 ซึ่งได้กำหนดที่ดินบริเวณโครงการเป็น **ที่ดินประเภทอนุรักษ์ป่าไม้ (สีเขียวอ่อนมีเส้นทแยงสีขาว) บริเวณหมายเลข 8.7 (รูปที่ 3-26 และภาคผนวก ค) มีข้อกำหนดดังนี้**

ข้อ 6 การใช้ประโยชน์ที่ดินตามแผนผังกำหนดการใช้ประโยชน์ที่ดินตามที่ได้จำแนกประเภทและแสดงโครงการคมนาคมและขนส่งท้ายกฎกระทรวงนี้ ให้เป็นไปตามต่อไปนี้

(8) ที่ดินในบริเวณหมายเลข 8.1 ถึงหมายเลข 8.16 ที่กำหนดไว้เป็นสีเขียวอ่อนมีเส้นทแยงสีขาว ให้เป็น **ที่ดินประเภทอนุรักษ์ป่าไม้**

ข้อ 14 ที่ดินประเภทอนุรักษ์ป่าไม้ ให้ใช้ประโยชน์ที่ดินเพื่อการสงวนและคุ้มครอง ดูแลรักษา หรือบำรุงป่าไม้ สัตว์ป่า ต้นน้ำ ลำธาร และทรัพยากรธรรมชาติอื่น ๆ ไว้เพื่อความสะดวกของระบบนิเวศน์ และสภาพแวดล้อมตามธรรมชาติ ตามมติคณะรัฐมนตรีและกฎหมายเกี่ยวกับการป่าไม้ การสงวนและคุ้มครองสัตว์ป่า และการส่งเสริมและรักษาคุณภาพสิ่งแวดล้อมแห่งชาติเท่านั้น

ที่ดินประเภทนี้ซึ่งเอกชนเป็นเจ้าของหรือผู้ครอบครองโดยชอบด้วยกฎหมาย ให้ใช้ประโยชน์ที่ดินเพื่อเกษตรกรรมหรือเกี่ยวข้องกับเกษตรกรรม การอยู่อาศัย การท่องเที่ยว สถาบันราชการ การสาธารณูปโภคและสาธารณูปการเป็นส่วนใหญ่ สำหรับการให้ประโยชน์ที่ดินเพื่อกิจการอื่น ให้ใช้ได้ไม่เกินร้อยละห้าสิบของแปลงที่ดินที่ยื่นขออนุญาต และห้ามใช้ประโยชน์ที่ดินเพื่อกิจการตามที่กำหนดดังต่อไปนี้

(1) โรงงานทุกจำพวกตามกฎหมายว่าด้วยโรงงาน

(2) คลังน้ำมัน สถานที่เก็บรักษาน้ำมัน ลักษณะที่สาม สถานีบริการน้ำมันประเภท ก สถานีบริการน้ำมันประเภท ข สถานีบริการน้ำมันประเภท ค ลักษณะที่สอง สถานีบริการน้ำมันประเภท จ ลักษณะที่สอง และสถานีบริการน้ำมันประเภท ฉ ตามกฎหมายว่าด้วยการควบคุมน้ำมันเชื้อเพลิงเพื่อการจำหน่าย เว้นแต่เป็นสถานีบริการน้ำมันที่ใช้เพื่อกิจการของท่าเรือท่องเที่ยว (มารีนา)

(3) คลังก๊าซปิโตรเลียมเหลว สถานที่บรรจุก๊าซปิโตรเลียมเหลวประเภทโรงบรรจุ สถานที่บรรจุก๊าซปิโตรเลียมเหลวประเภทห้องบรรจุ สถานที่เก็บรักษาก๊าซปิโตรเลียมเหลวประเภทร้านจำหน่าย สถานที่เก็บรักษาก๊าซปิโตรเลียมเหลวประเภทโรงเก็บ และสถานีบริการก๊าซปิโตรเลียมเหลว ตามกฎหมายว่าด้วยการควบคุมน้ำมันเชื้อเพลิง

(4) จัดสรรที่ดินเพื่อประกอบอุตสาหกรรม

(5) จัดสรรที่ดินเพื่อประกอบพาณิชยกรรม

(6) จัดสรรที่ดินเพื่อการอยู่อาศัย เว้นแต่เป็นการจัดสรรที่ดินเพื่อการอยู่อาศัยประเภทบ้านเดี่ยว

(7) การอยู่อาศัยหรือประกอบกิจการประเภทอาคารสูงหรืออาคารขนาดใหญ่



1. เขตสีเหลือง		ที่ดินประเภทที่อยู่อาศัยหนาแน่นน้อย			
2. เขตสีส้ม		ที่ดินประเภทที่อยู่อาศัยหนาแน่นปานกลาง			
3. เขตสีแดง		ที่ดินประเภทพาณิชยกรรมและที่อยู่อาศัยหนาแน่นมาก			
5. เขตสีม่วงอ่อน		ที่ดินประเภทอุตสาหกรรมเฉพาะกิจ			
6. เขตสีเขียว		ที่ดินประเภทชนบทและเกษตรกรรม			
7. เขตสีเขียวอ่อน		ที่ดินประเภทที่โล่งเพื่อนันทนาการและการรักษาคุณภาพสิ่งแวดล้อม			
✓ 8. เขตสีเขียวอ่อนมีเส้นทแยงสีขาว		ที่ดินประเภทอนุรักษ์ป่าไม้			
9. เขตสีเขียวมะกอก		ที่ดินประเภทสถาบันการศึกษา			
10. เขตสีฟ้า		ที่ดินประเภทที่โล่งเพื่อการรักษาคุณภาพสิ่งแวดล้อม การท่องเที่ยวและการประมง			
11. เขตสีฟ้ามีเส้นทแยงสีขาว		ที่ดินประเภทที่โล่งเพื่อนันทนาการและการรักษาคุณภาพสิ่งแวดล้อมชายฝั่งทะเล			
12. เขตสีฟ้ามีเส้นทแยงสีน้ำตาลอ่อน		ที่ดินประเภทอนุรักษ์ทรัพยากรธรรมชาติและ การรักษาคุณภาพสิ่งแวดล้อมชายฝั่งทะเล			
14. เขตสีเทาอ่อน		ที่ดินประเภทสถาบันศาสนา			
15. เขตสีน้ำเงิน		ที่ดินประเภทสถาบันราชการ การสาธารณสุข และการสาธารณสุข			
16. เขตสีชมพู		ที่ดินประเภทโครงการคมนาคมและขนส่ง			

เครื่องหมาย	
--- ---	เขตอำเภอ
--- ---	เขตเทศบาล
+ + --- + +	แนวเขตป่าสงวนแห่งชาติ แนวเขตอุทยานแห่งชาติ
--- ---	แนวเขตวนอุทยาน แนวเขตรักษาพันธุ์สัตว์ป่า
===	ถนนเดิม
=== =	ถนนเดิมขยาย
--- = ---	ถนนโครงการ
--- ---	สะพาน
--- ---	แม่น้ำ คลอง ห้วย
--- ---	อ่างเก็บน้ำ หนอง บึง
--- ---	ภูเขา ควน เนิน
△	หลักหมุดผังเมืองแนวถนนโครงการ
ม.	เมตร

รูปที่ 3-26 ที่ตั้งโครงการตามกฎกระทรวงให้ใช้บังคับผังเมืองรวมจังหวัดภูเก็ต พ.ศ. 2554

ที่มา : หนังสือเรื่อง ขออนุญาตตรวจสอบการใช้ประโยชน์ที่ดินตามผังเมืองรวม , สำนักงานโยธาธิการและผังเมือง จังหวัดภูเก็ต, 2565

(8) การอยู่อาศัยหรือประกอบพาณิชยกรรมประเภทห้องแถว ตึกแถว หรือบ้านแถว

(9) การอยู่อาศัยประเภทอาคารอยู่อาศัยรวม เว้นแต่อยู่ในระยะ 1,000 เมตร จากชายฝั่งทะเล

(10) ซooขายหรือเก็บเศษวัสดุ

ที่ดินประเภทนี้ในเขตปฏิรูปที่ดิน ให้ใช้ประโยชน์ที่ดินเพื่อเกษตรกรรมตามกฎหมายว่าด้วยการปฏิรูปที่ดินเพื่อเกษตรกรรม

2) การใช้ประโยชน์ที่ดินตามข้อกำหนดเขตพื้นที่และมาตรการคุ้มครองสิ่งแวดล้อม

จากการตรวจสอบพื้นที่ตามข้อกำหนดเขตพื้นที่และมาตรการคุ้มครองสิ่งแวดล้อม พบว่า ที่ตั้งโครงการตั้งอยู่ในบริเวณที่ 2 (โดยมีระยะห่างจากแนวชายฝั่งถึงแนวเขตที่ดินที่ใกล้ที่สุดของโครงการ 81.73 เมตร) บริเวณที่ 6 และบริเวณที่ 7 ตามแผนที่แนบท้ายประกาศกระทรวงทรัพยากรธรรมชาติและสิ่งแวดล้อม เรื่อง กำหนดเขตพื้นที่และมาตรการคุ้มครองสิ่งแวดล้อม ในบริเวณพื้นที่จังหวัดภูเก็ต พ.ศ. 2560 (รูปที่ 3-27 และภาคผนวก ค) มีมาตรการคุ้มครองสิ่งแวดล้อม ดังนี้

ข้อ 4 ให้จำแนกพื้นที่ที่ใช้มาตรการคุ้มครองสิ่งแวดล้อมตามข้อ 3 เป็น 9 บริเวณตามแผนที่ท้ายประกาศหมายเลข 1/2 โดยมีรายละเอียดดังต่อไปนี้

บริเวณที่ 2 ได้แก่ พื้นที่ในบริเวณที่วัดจากแนวเขตบริเวณที่ 1 เข้าไปในแผ่นดินเป็นระยะ 150 เมตร เว้นแต่พื้นที่บริเวณที่ 5 บริเวณที่ 6 และบริเวณที่ 7

บริเวณที่ 6 ได้แก่ พื้นที่ที่มีความสูงจากระดับน้ำทะเลปานกลางตั้งแต่ 40 เมตร ถึง 80 เมตร

บริเวณที่ 7 ได้แก่ พื้นที่ที่มีความสูงจากระดับน้ำทะเลปานกลางเกินกว่า 80 เมตรขึ้นไป

ข้อ 5 ในพื้นที่ตามข้อ 4 ห้ามก่อสร้าง ดัดแปลง หรือเปลี่ยนแปลงการใช้อาคารใด ๆ ให้เป็นอาคารดังต่อไปนี้

(1) โรงงานทุกประเภทหรือทุกชนิดตามกฎหมายว่าด้วยโรงงาน เว้นแต่

(ก) โรงงานจำพวกที่ 1 ตามกฎหมายว่าด้วยโรงงาน หรือโรงงานตามประเภท ชนิด จำพวก และข้อกำหนดเพิ่มเติมในบัญชี 1 ท้ายประกาศนี้

(ข) โรงงานในเขตที่ดินประเภทอุตสาหกรรมเฉพาะกิจหรือประเภทอุตสาหกรรมและคลังสินค้าตามกฎหมายว่าด้วยโรงงานให้ใช้บังคับผังเมืองรวมจังหวัดภูเก็ต แต่ต้องไม่เป็นโรงงานจำพวกที่ 2 และจำพวกที่ 3 ตามประเภทและชนิดที่กำหนดในบัญชี 2 ท้ายประกาศนี้

(ค) โรงงานที่จำเป็นต้องก่อสร้างทดแทนโรงงานที่มีอยู่เดิมบนพื้นที่เดิม

ทั้งนี้ โรงงานตาม (ก) (ข) และ (ค) จะต้องมีการจัดการหรืออุปกรณ์เพื่อควบคุมมลพิษหรือแก้ไขปัญหาสิ่งแวดล้อมให้เป็นไปตามมาตรฐานที่กฎหมายกำหนด

(2) โรงฆ่าสัตว์ เว้นแต่การก่อสร้างทดแทนของเดิมพร้อมด้วยระบบบำบัดและการจัดการของเสียตามมาตรฐานที่กฎหมายกำหนดบนพื้นที่เดิม หรือพื้นที่ใหม่ที่ได้ขั้ดกับกฎกระทรวงให้ใช้บังคับผังเมืองรวมจังหวัดภูเก็ต



ที่มา : หนังสือเรื่องผลการตรวจสอบที่ตั้งโครงการเบื้องต้น ตามประกาศทรัพยากรธรรมชาติและสิ่งแวดล้อม เรื่องกำหนดเขตพื้นที่และมาตรการคุ้มครองสิ่งแวดล้อมในบริเวณพื้นที่จังหวัดภูเก็ต (ฉบับที่ 2) พ.ศ. 2563, สำนักงานทรัพยากรธรรมชาติและสิ่งแวดล้อมจังหวัดภูเก็ต, 2565

(3) ฌาปนสถาน เว้นแต่จำเป็นต้องก่อสร้างทดแทนฌาปนสถานที่มีอยู่เดิมบนพื้นที่เดิมโดยต้องมีเครื่องจักรหรืออุปกรณ์เพื่อควบคุมมลพิษหรือแก้ไขปัญหาสิ่งแวดล้อมให้เป็นไปตามมาตรฐานที่กฎหมายกำหนด

(4) สุสาน เว้นแต่ในกรณีที่สุสานเดิมนั้นได้ใช้ประโยชน์เต็มพื้นที่แล้ว จึงจะก่อสร้างสุสานบนพื้นที่ใหม่ได้ โดยต้องมีระยะห่างจากแนวชายฝั่งทะเลไม่น้อยกว่า 1,000 เมตร และมีระยะห่างจากแหล่งน้ำสาธารณะหรือบ่อน้ำเพื่อการบริโภคไม่น้อยกว่า 300 เมตร

(5) คลังน้ำมันและสถานที่เก็บรักษาน้ำมันลักษณะที่สาม ตามกฎหมายว่าด้วยการควบคุมน้ำมันเชื้อเพลิง เพื่อจำหน่าย

(6) คลังก๊าซปิโตรเลียมเหลว สถานที่บรรจุก๊าซปิโตรเลียมเหลวประเภทโรงบรรจุ สถานที่บรรจุก๊าซปิโตรเลียมเหลวประเภทห้องบรรจุ และสถานที่เก็บรักษาก๊าซปิโตรเลียมเหลวประเภทโรงเก็บตามกฎหมายว่าด้วยการควบคุมน้ำมันเชื้อเพลิง

(7) อาคารเลี้ยงนกแอ่นกินรัง

ข้อ 7 ในพื้นที่ตามข้อ 4 การก่อสร้าง ดัดแปลง หรือเปลี่ยนแปลงการใช้อาคารให้เป็นไปตามหลักเกณฑ์ ดังต่อไปนี้

(3) พื้นที่บริเวณที่ 2 ให้ทำได้เฉพาะอาคารที่มีความสูงไม่เกิน 12 เมตร และต้องมี

(ก) ที่ว่างไม่น้อยกว่าร้อยละ 30 ของที่ดินแปลงที่ขออนุญาตสำหรับอาคารประเภทบ้านเดี่ยว บ้านแฝด อาคารสาธารณะ อาคารอยู่อาศัยรวม หรือสำนักงาน

(ข) ที่ว่างไม่น้อยกว่าร้อยละ 10 ของที่ดินแปลงที่ขออนุญาตสำหรับอาคารประเภทห้องแถว ตึกแถว บ้านแถว หรืออาคารพาณิชย์

(7) พื้นที่บริเวณที่ 6 ให้ทำได้เฉพาะอาคารที่มีความสูงไม่เกิน 8 เมตร และต้องมี

(ก) ที่ว่างไม่น้อยกว่าร้อยละ 30 ของที่ดินแปลงที่ขออนุญาตสำหรับอาคารประเภทบ้านเดี่ยว บ้านแฝด อาคารสาธารณะ อาคารอยู่อาศัยรวม หรือสำนักงาน

(ข) ที่ว่างไม่น้อยกว่าร้อยละ 10 ของที่ดินแปลงที่ขออนุญาตสำหรับอาคารประเภทห้องแถว ตึกแถว บ้านแถว หรืออาคารพาณิชย์

(8) พื้นที่บริเวณที่ 7 ห้ามก่อสร้าง ดัดแปลง หรือเปลี่ยนแปลงการใช้อาคารเป็นอาคารใด ๆ เว้นแต่

(ก) การดำเนินการเพื่อความมั่นคงของประเทศ หรือเพื่อประโยชน์สาธารณะในการสื่อสาร โทรคมนาคมเฉพาะสถานีและอุปกรณ์รับส่งสัญญาณวิทยุ หรือดาวเทียม

(ข) กิจกรรมสาธารณูปโภคของรัฐ หรือกิจกรรมสาธารณูปโภคที่ได้รับสัมปทานจากรัฐ การก่อสร้าง ดัดแปลง หรือเปลี่ยนแปลงการใช้อาคารเป็นอาคารตาม (ก) และ (ข) ต้องได้รับความเห็นจากคณะกรรมการตามข้อ 17 เพื่อนำไปประกอบการขออนุญาต ทั้งนี้ ให้แนบรายละเอียด ของโครงการหรือกิจกรรม และมาตรการป้องกันและแก้ไขผลกระทบสิ่งแวดล้อมเพื่อประกอบการขอรับ ความเห็นจากคณะกรรมการตามข้อ 17 ด้วย

ข้อ 8 การก่อสร้าง ดัดแปลง หรือเปลี่ยนแปลงการใช้อาคาร ในพื้นที่ที่มีความลาดชันในบริเวณที่ 1 บริเวณที่ 2 บริเวณที่ 3 บริเวณที่ 4 บริเวณที่ 5 บริเวณที่ 6 และบริเวณที่ 8 ให้เป็นไปตามหลักเกณฑ์ ดังต่อไปนี้

(1) พื้นที่บริเวณที่ 1 และบริเวณที่ 6 ที่มีความลาดชันตั้งแต่ร้อยละ 20 ถึงร้อยละ 35 ให้ทำได้เฉพาะอาคารประเภทบ้านเดี่ยวหรืออาคารเดี่ยวที่มีความสูงไม่เกิน 6 เมตร กรณีขนาดที่ดินแปลงที่ยื่นขออนุญาตมีเนื้อที่ตั้งแต่ 100 ตารางวา ขึ้นไป ให้มีพื้นที่อาคารคลุมดินต่อหลังไม่เกิน 90 ตารางเมตร และมีที่ว่างที่น้ำซึมผ่านได้ไม่น้อยกว่าร้อยละ 70 ของที่ดิน และกรณีขนาดที่ดินแปลงที่ยื่นขออนุญาตมีเนื้อที่น้อยกว่า 100 ตารางวา ให้มีพื้นที่อาคารคลุมดินต่อหลังไม่เกิน 70 ตารางเมตร และมีที่ว่างที่น้ำซึมผ่านได้ไม่น้อยกว่าร้อยละ 50 ของที่ดิน

(2) พื้นที่บริเวณที่ 2 บริเวณที่ 3 บริเวณที่ 4 บริเวณที่ 5 และบริเวณที่ 8 ที่มีความลาดชันตั้งแต่ร้อยละ 20 ถึงร้อยละ 35 ให้ทำได้เฉพาะอาคารประเภทบ้านเดี่ยวหรืออาคารเดี่ยวที่มีความสูงไม่เกิน 12 เมตร กรณีขนาดที่ดินแปลงที่ขออนุญาตมีเนื้อที่ตั้งแต่ 100 ตารางวา ขึ้นไป ให้มีพื้นที่อาคารคลุมดินต่อหลังไม่เกิน 90 ตารางเมตร และมีที่ว่างที่น้ำซึมผ่านได้ไม่น้อยกว่าร้อยละ 70 ของที่ดิน และกรณีขนาดที่ดินแปลงที่ขออนุญาตมีเนื้อที่น้อยกว่า 100 ตารางวา ให้มีพื้นที่อาคารคลุมดินต่อหลังไม่เกิน 70 ตารางเมตร และมีที่ว่างที่น้ำซึมผ่านได้ไม่น้อยกว่าร้อยละ 50 ของที่ดิน

(3) พื้นที่ที่มีความลาดชันเกินกว่าร้อยละ 35 ห้ามปรับสภาพพื้นที่ก่อสร้างหรือดัดแปลงอาคารใดๆ

การปรับสภาพพื้นที่และที่ว่างตามวรรคหนึ่ง (1) และ (2) ให้เป็นไปตามหลักเกณฑ์ ดังต่อไปนี้

- (1) ให้ปรับตามแนวนอนต่อแนวตั้งในอัตราส่วนไม่เกิน 2 : 1 ส่วน
- (2) มีความลึกหรือสูงไม่เกิน 1 เมตร เว้นแต่เพื่อการก่อสร้างระบบฐานรากอาคาร หรือบ่อเก็บน้ำใต้ดิน
- (3) ไม่เป็นอันตรายต่อรากและลำต้นของต้นไม้ที่ขึ้นตามธรรมชาติที่มีขนาดความโตวัดโดยรอบลำต้นตั้งแต่ 50 เซนติเมตรขึ้นไป ซึ่งวัดจากระดับพื้นดิน 130 เซนติเมตร และ
- (4) ไม่เคลื่อนย้ายหรือทำลายหินดานทั้งที่อยู่ใต้พื้นดิน ระดับพื้นดิน หรือโผล่พื้นดิน
- (5) ที่ว่างต้องมีพื้นที่สีเขียวที่เป็นไม้ยืนต้นและเป็นพันธุ์ไม้ท้องถิ่นไม่น้อยกว่าร้อยละ 50 ของที่ว่าง

ข้อ 9 การวัดความสูงของอาคารในพื้นที่บริเวณที่ 1 บริเวณที่ 2 บริเวณที่ 3 บริเวณที่ 4 บริเวณที่ 5 บริเวณที่ 6 และบริเวณที่ 8 ให้เป็นไปตามหลักเกณฑ์ ดังต่อไปนี้

(1) กรณีที่ไม่มีการปรับระดับพื้นดินหรือมีการปรับระดับพื้นดินต่ำกว่าถนนสาธารณะในบริเวณที่ก่อสร้าง ให้วัดจากระดับพื้นดินที่ก่อสร้าง

(2) กรณีที่มีการปรับระดับพื้นดินเท่ากับหรือสูงกว่าถนนสาธารณะ ให้วัดจากระดับถนนสาธารณะ

(3) กรณีที่มีห้องใต้ดินซึ่งค่าระดับเป็นลบ ให้วัดจากระดับพื้นดินที่ก่อสร้างตาม (1) หรือระดับถนนสาธารณะตาม (2) แล้วแต่กรณี

(4) กรณีที่พื้นดินเป็นเชิงลาด ให้วัดจากระดับพื้นดินที่ก่อสร้าง ณ จุดที่ต่ำที่สุดของอาคารหลังนั้น การวัดความสูงของอาคารให้วัดจากระดับตามวรรคหนึ่งขึ้นไปในแนวตั้งถึงส่วนที่สูงที่สุดของอาคาร สำหรับอาคารทรงจั่วหรือปั้นหยาให้วัดถึงยอดผนังของชั้นสูงสุด

ข้อ 11 ในพื้นที่ตามข้อ 4 ห้ามกระทำการหรือประกอบกิจกรรม ดังต่อไปนี้

(1) การทำเหมืองแร่

(2) การขนส่งหรือลำเลียงวัตถุอันตรายโดยใช้ระบบท่อขนส่ง เว้นแต่ในบริเวณที่กำหนดให้เป็นที่ดินประเภทอุตสาหกรรมเฉพาะกิจหรือประเภทอุตสาหกรรมและคลังสินค้า ตามกฎกระทรวงให้ใช้บังคับผังเมืองรวมจังหวัดภูเก็ต

(3) การถม ปรับพื้นที่ หรือปิดกั้น ซึ่งทำให้แหล่งน้ำสาธารณะในแผ่นดินและแหล่งน้ำในชุมชนเมือง ตื้นเขิน หรือเปลี่ยนทิศทางหรือทำให้น้ำในแหล่งน้ำนั้นไม่อาจไหลไปได้ตามปกติ

(4) การกระทำใด ๆ ที่เป็นการเปลี่ยนสภาพธรรมชาติของพื้นที่พรุ และป่าชายเลน เว้นแต่

(ก) การดำเนินการของส่วนราชการ รัฐวิสาหกิจ หรือหน่วยงานอื่นของรัฐเพื่อการศึกษาวิจัยทางวิชาการ การคุ้มครอง การฟื้นฟู การเพาะพันธุ์พืชและสัตว์น้ำ โดยต้องได้รับอนุญาตตามกฎหมายที่เกี่ยวข้อง

(ข) การดำเนินการของส่วนราชการ รัฐวิสาหกิจ หรือหน่วยงานอื่นของรัฐในพื้นที่ป่าชายเลนที่ได้รับการผ่อนผันจากคณะรัฐมนตรีให้ใช้ประโยชน์ได้ และได้รับอนุญาตตามกฎหมายที่เกี่ยวข้อง โดยต้องได้รับความเห็นจากคณะกรรมการตามข้อ 17 เพื่อนำไปประกอบการขออนุญาต ทั้งนี้ ให้แนบรายละเอียดของโครงการหรือกิจการ และมาตรการป้องกันและแก้ไขผลกระทบสิ่งแวดล้อมเพื่อประกอบการขอรับความเห็นจากคณะกรรมการตามข้อ 17 ด้วย

(5) การขุดลอกร่องน้ำ เว้นแต่เป็นการบำรุงรักษาทางน้ำ หรือการดำเนินการเพื่อความปลอดภัยในการเดินเรือ

(6) การปลูกสร้างสิ่งล่วงล้ำลำน้ำ เว้นแต่

(ก) กรณีที่ได้รับอนุญาตตามกฎหมายว่าด้วยการเดินเรือในน่านน้ำไทย

(ข) กระชังเลี้ยงสัตว์น้ำหรือปะการังเทียมที่ได้รับอนุญาตตามกฎหมายที่เกี่ยวข้อง

(7) การปล่อยทิ้งมลพิษลงสู่แหล่งน้ำหรือทะเล เว้นแต่เป็นกรณีที่ได้ผ่านการบำบัดตามมาตรฐานที่กฎหมายกำหนดแล้ว

(8) การจับหรือครอบครองปลาสวยงามตามบัญชี 3 ท้ายประกาศนี้ เว้นแต่

(ก) เป็นการกระทำของส่วนราชการ รัฐวิสาหกิจ หรือหน่วยงานอื่นของรัฐเพื่อการศึกษาวิจัยทางวิชาการ การคุ้มครอง การเพาะพันธุ์ การเพาะเลี้ยง หรือกิจการสวนสัตว์ซึ่งได้รับอนุญาตตามกฎหมายที่เกี่ยวข้อง

(ข) เป็นการกระทำของเอกชนเฉพาะการครอบครองเพื่อการเพาะพันธุ์ การเพาะเลี้ยงหรือกิจการสวนสัตว์สาธารณะซึ่งได้รับอนุญาตตามกฎหมายที่เกี่ยวข้อง

(9) การขุด ตัก หรือขุด กรวด ดิน หินผุ ทราย หรือลูกรัง เพื่อการค้าในลักษณะหรือในบริเวณดังต่อไปนี้

(ก) บริเวณที่มีความลาดชันเกินกว่าร้อยละ 35

(ข) พื้นที่ที่มีความสูงจากระดับน้ำทะเลปานกลางเกินกว่า 80 เมตร

(ค) พื้นที่สาธารณสมบัติของแผ่นดินสำหรับพลเมืองใช้ร่วมกัน เว้นแต่ได้รับอนุญาตตามกฎหมายที่เกี่ยวข้อง โดยต้องได้รับความเห็นจากคณะกรรมการตามข้อ 17 เพื่อนำไปประกอบการขออนุญาต ทั้งนี้ ให้แนบรายละเอียดของโครงการหรือกิจการ และมาตรการป้องกันและแก้ไขผลกระทบสิ่งแวดล้อมเพื่อประกอบการขอรับความเห็นจากคณะกรรมการตามข้อ 17 ด้วย

(ง) บริเวณในระยะ 100 เมตร จากริมเขตทางสาธารณะ หรือริมฝั่งตามสภาพธรรมชาติของแม่น้ำ ลำคลอง หรือแหล่งน้ำสาธารณะ

(จ) บริเวณที่มีโครงสร้างทางธรณีวิทยาที่สำคัญหายาก และแหล่งที่มีซากดึกดำบรรพ์

(ฉ) เขตโบราณสถานหรือบริเวณที่มีคุณค่าทางประวัติศาสตร์ โบราณคดี หรือศิลปกรรม

(10) การกระทำใด ๆ ที่ก่อให้เกิดการเปลี่ยนแปลงลักษณะทางธรณีสัณฐานทางด้านกายภาพ ชีวภาพหรือชีวกายภาพ ในพื้นที่สันทราย สันดอน หน้าผา ปากน้ำ เว้นแต่การกระทำของส่วนราชการ รัฐวิสาหกิจ หรือหน่วยงานอื่นของรัฐ เพื่อป้องกันการกัดเซาะชายฝั่ง หรือเพื่อความปลอดภัยในการเดินเรือ

(11) การกระทำใด ๆ ที่เป็นการทำลายหินดานทั้งที่อยู่ใต้พื้นดิน ระดับพื้นดิน หรือโผล่พื้นดินเว้นแต่เป็นการก่อสร้างอาคารของส่วนราชการ รัฐวิสาหกิจ หรือหน่วยงานอื่นของรัฐที่มีความจำเป็น เพื่อให้บริการสาธารณะและไม่สามารถหลีกเลี่ยงได้

ข้อ 12 ในพื้นที่ตามข้อ 4 การติดตั้งป้ายหรือการก่อสร้างสิ่งใด ๆ ที่สร้างขึ้นสำหรับเพื่อติดตั้งป้าย ต้องได้รับอนุญาตจากหน่วยงานที่เกี่ยวข้องหรือองค์กรปกครองส่วนท้องถิ่น แล้วแต่กรณี ซึ่งการอนุญาตให้เป็นไปตามหลักเกณฑ์ ดังต่อไปนี้

(1) ให้กระทำได้ในพื้นที่ที่มีความสูงจากระดับน้ำทะเลปานกลางไม่เกิน 40 เมตร หรือพื้นที่ที่มีความลาดชันไม่เกินร้อยละ 35

(2) ไม่มีลักษณะบดบังทัศนวิสัยหรือทัศนียภาพและต้องเป็นไปตามมาตรฐานที่กฎหมายกำหนด

(3) ในกรณีที่กระทำในพื้นที่ของเอกชน ให้มีระยะห่างจากที่ดินโดยรอบในแนวราบบนพื้นดินและในอากาศไม่น้อยกว่าสองเท่าของความสูงของป้ายในแนวดิ่ง

ข้อ 13 การก่อสร้าง ดัดแปลง หรือเปลี่ยนการใช้อาคารเป็นโรงแรมตามกฎหมายว่าด้วยโรงแรม อาคารอยู่อาศัยรวมตามกฎหมายว่าด้วยการควบคุมอาคาร อาคารชุดตามกฎหมายว่าด้วยอาคารชุด หรือหอพักตามกฎหมายว่าด้วยหอพัก ต้องติดตั้งหรือจัดให้มีปอดักไขมันและระบบบำบัดน้ำเสียก่อนปล่อยลงสู่ท่อ หรือทางน้ำสาธารณะ โดยระบบและน้ำเสียที่บำบัดแล้วต้องเป็นไปตามมาตรฐานที่กฎหมายกำหนด

ข้อ 15 ในพื้นที่ตามข้อ 4 นอกจากต้องปฏิบัติตามหลักเกณฑ์ที่กำหนดไว้ในประกาศนี้แล้ว ก่อนการก่อสร้าง ดัดแปลง หรือเปลี่ยนการใช้อาคาร หรือดำเนินโครงการหรือประกอบกิจการ ให้จัดทำและ

เสนอรายงานผลกระทบสิ่งแวดล้อมเบื้องต้นหรือรายงานการวิเคราะห์ผลกระทบสิ่งแวดล้อม แล้วแต่กรณี ต่อสำนักงานนโยบายและแผนทรัพยากรธรรมชาติและสิ่งแวดล้อมตามหลักเกณฑ์ วิธีการ และระเบียบปฏิบัติ ที่กำหนดไว้ตามกฎหมายว่าด้วยการส่งเสริมและรักษาคุณภาพสิ่งแวดล้อม ดังต่อไปนี้

(2) การจัดทำรายงานการวิเคราะห์ผลกระทบสิ่งแวดล้อม

(ก) โครงการหรือกิจการตามประกาศกระทรวงทรัพยากรธรรมชาติและสิ่งแวดล้อม เรื่อง กำหนดประเภทและขนาดโครงการหรือกิจการซึ่งต้องจัดทำรายงานการวิเคราะห์ผลกระทบสิ่งแวดล้อม และหลักเกณฑ์ วิธีการ ระเบียบปฏิบัติ และแนวทางการจัดทำรายงานการวิเคราะห์ผลกระทบสิ่งแวดล้อม และที่แก้ไขเพิ่มเติม

3) การใช้ประโยชน์ที่ดินตามกฎหมายกระทรวงฉบับที่ 20 (พ.ศ. 2532) ออกตามความในพระราชบัญญัติควบคุมอาคาร พ.ศ. 2522

จากการตรวจสอบพื้นที่ตามกฎหมายกระทรวงฉบับที่ 20 (พ.ศ. 2532) ออกตามความในพระราชบัญญัติควบคุมอาคาร พ.ศ. 2522 โดยสำนักงานโยธาธิการและผังเมืองจังหวัดภูเก็ต (รูปที่ 3-28 และภาคผนวก ค) โดยโยธาธิการและผังเมืองจังหวัดภูเก็ตได้ตรวจสอบ พบว่า พื้นที่โครงการจัดอยู่ในบริเวณที่ 2 และบริเวณที่ 3 โดยมีระยะห่างจากแนวชายฝั่งทะเลถึงแนวเขตที่ดินที่ใกล้ที่สุดประมาณ 81.73 เมตร โดยมีข้อกำหนดดังนี้

ข้อ 1 ในกฎกระทรวงนี้

บริเวณที่ 2 หมายความว่า พื้นที่ในบริเวณที่วัดจากแนวเขตบริเวณที่ 1 ด้านที่อยู่บนแผ่นดินออกไปอีกเป็นระยะ 150 เมตร ตลอดแนว

บริเวณที่ 3 หมายความว่า พื้นที่ในบริเวณที่วัดจากแนวเขตบริเวณที่ 2 ออกไปอีกเป็นระยะ 300 เมตร ตลอดแนว

ทั้งนี้ ตามแผนที่ท้ายกฎกระทรวงนี้

ข้อ 2 ให้กำหนดพื้นที่ในท้องที่ตำบลไม้ขาว ตำบลสาธุ ตำบลเชิงทะเล อำเภอถลาง ตำบลกมลา ตำบลป่าตอง อำเภอกะทู้ และตำบลกะรน ตำบลราไวย์ อำเภอเมืองภูเก็ต จังหวัดภูเก็ต ภายในบริเวณแนวเขตตามแผนที่ท้ายกฎกระทรวงนี้ เป็นบริเวณห้ามก่อสร้างอาคารชนิดและประเภท ดังต่อไปนี้

(ข) ภายในบริเวณที่ 2 ห้ามมิให้บุคคลใดก่อสร้างอาคาร ดังต่อไปนี้

- (1) อาคารที่มีความสูงเกิน 12 เมตร
- (2) โรงงานตามกฎหมายว่าด้วยโรงงานที่มีพื้นที่รวมกันทุกชั้นในหลังเดียวกันเกิน 100 ตารางเมตร
- (3) โรงมหรสพตามกฎหมายว่าด้วยการป้องกันภัยอันตรายอันเกิดแก่ การเล่นมหรสพ
- (4) สถานีขนส่งตามกฎหมายว่าด้วยการขนส่งทางบก
- (5) อาคารเลี้ยงสัตว์ทุกชนิดที่มีพื้นที่รวมกันทุกชั้นในหลังเดียวกัน หรือหลายหลังเกิน 10 ตารางเมตร

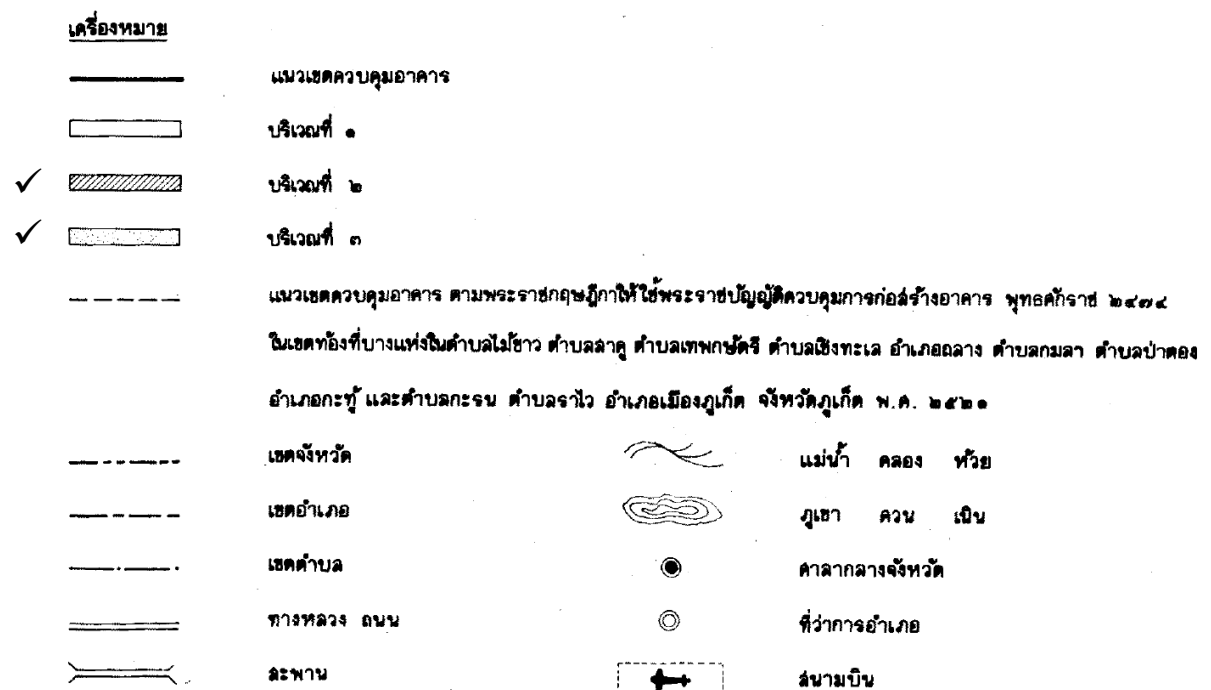
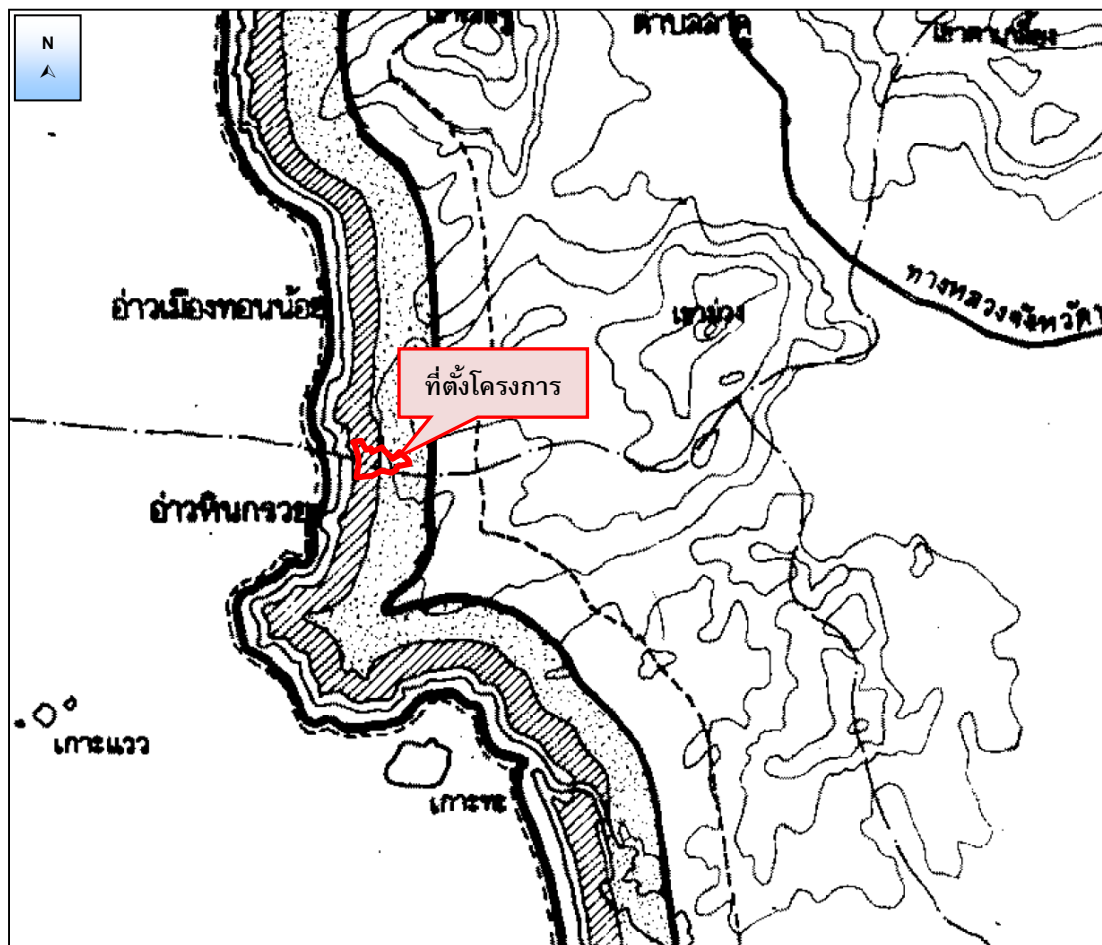

รูปที่ 3-28 ที่ตั้งโครงการตามกฎกระทรวงฉบับที่ 20

ที่มา : ปรับปรุงจากกฎกระทรวงฉบับที่ 20, พ.ศ. 2532

- (6) อาคารขนาดใหญ่ที่มีพื้นที่รวมกันทุกชั้นในหลังเดียวกันเกิน 2,000 ตารางเมตร
- (7) ตลาดที่มีพื้นที่รวมกันทุกชั้นในหลังเดียวกันหรือหลายหลังเกิน 300 ตารางเมตร หรือตลาดที่มีระยะห่างจากตลาดอื่นน้อยกว่า 50 เมตร
- (8) สถานที่บรรจุก๊าซ สถานที่เก็บก๊าซ และสถานีสบริการตามกฎหมาย ว่าด้วยการบรรจุก๊าซปิโตรเลียมเหลว
- (9) สถานที่บรรจุก๊าซ สถานที่เก็บก๊าซ และสถานีสบริการตามกฎหมาย ว่าด้วยการบรรจุก๊าซปิโตรเลียมเหลว
- (10) สถานพยาบาลที่มีเตียงสำหรับผู้ป่วยค้างคืนเกิน 5 เตียง
- (11) ศาสนสถานและสถานศึกษา
- (12) บ้ายหรือสิ่งก่อสร้างขึ้นสำหรับติดหรือตั้งป้ายทุกชนิด เว้นแต่ป้ายบอกชื่อสถานที่ที่มีความสูงไม่เกิน 12 เมตร
- (13) อาคารที่สร้างด้วยวัสดุไมถาวรหรือไม่ทนไฟเป็นส่วนใหญ่ เว้นแต่ อาคารประเภทบ้านเดี่ยวชั้นเดียวที่มีความสูงไม่เกิน 6 เมตร และต้องมีระยะห่างจากอาคารอื่นโดยรอบไม่น้อยกว่า 5 เมตร
- (14) เฝิงหรือแผงลอย
- (15) อาคารที่มีที่ว่างในที่ดินและที่ก่อสร้างอาคารน้อยกว่าร้อยละ 50 ของที่ดินที่ขออนุญาตก่อสร้างอาคารนั้น
- (16) ห้องแถวหรือตึกแถว
- (17) ฦาปนสถานตามกฎหมายว่าด้วยการควบคุมสุสานและฦาปนสถาน
- (18) อาคารเก็บสินค้า อาคารหรือส่วนหนึ่งส่วนใดของอาคารที่มี ลักษณะในทำนองเดียวกันที่ใช้เป็นที่เก็บ พัก หรือขนถ่ายสินค้า หรือสิ่งของเพื่อประโยชน์ทางการค้าหรืออุตสาหกรรม
- (19) โรงกำจัดมูลฝอย

ค) ภายในบริเวณที่ 3 ห้ามมิให้บุคคลใดก่อสร้างอาคาร ดังต่อไปนี้

- (1) อาคารตาม (ข) (2) โรงงานตามกฎหมายว่าด้วยโรงงานที่มีพื้นที่รวมกันทุกชั้นในหลังเดียวกันเกิน 100 ตารางเมตร และ (5) อาคารเลี้ยงสัตว์ทุกชนิดที่มีพื้นที่รวมกันทุกชั้นในหลังเดียวกัน หรือหลายหลังเกิน 10 ตารางเมตร
- (2) อาคารตาม (ข) (18) อาคารเก็บสินค้า อาคารหรือส่วนหนึ่งส่วนใดของอาคารที่มีลักษณะในทำนองเดียวกันที่ใช้เป็นที่เก็บ พัก หรือขนถ่ายสินค้าหรือสิ่งของเพื่อประโยชน์ทางการค้าหรืออุตสาหกรรมที่มีพื้นที่รวมกันทุกชั้นในหลังเดียวกันหรือหลายหลังเกิน 200 ตารางเมตร
- (3) อาคารที่มีที่ว่างในที่ดินแปลงที่ก่อสร้างอาคารน้อยกว่าร้อยละ 30 ของเนื้อที่ดินที่ขออนุญาตก่อสร้างอาคารนั้น

ข้อ 3 ภายในบริเวณพื้นที่ที่กำหนดตาม ข้อ 2 ห้ามมิให้บุคคลใดตัดแปลง หรือ เปลี่ยนการใช้ อาคารใด ๆ ให้เป็นอาคารชนิดหรือประเภทที่มีลักษณะต้องห้ามที่กำหนดตาม ข้อ 2

ข้อ 4 อาคารที่มีอยู่แล้วในพื้นที่ที่กำหนดตาม ข้อ 2 ก่อนหรือในวันที่กฎกระทรวงนี้ใช้บังคับ ให้ ได้รับยกเว้นไม่ต้องปฏิบัติตามกฎกระทรวงนี้ แต่ห้ามตัดแปลงหรือ เปลี่ยนการใช้อาคารดังกล่าวให้เป็น อาคารชนิดหรือประเภทที่มีลักษณะต้องห้ามที่ กำหนดตาม ข้อ 2

ข้อ 5 อาคารที่ได้รับอนุญาตให้ก่อสร้าง ดัดแปลง หรือเปลี่ยนการใช้ตามกฎหมายว่าด้วยการ ควบคุมอาคารหรือที่ได้รับอนุญาตตามกฎหมายเฉพาะว่าด้วยกิจการนั้น ก่อนวันที่ประกาศ กระทรวงมหาดไทย เรื่อง กำหนดบริเวณห้ามก่อสร้าง ดัดแปลง หรือเปลี่ยนการใช้อาคารบางชนิดหรือ บางประเภทในท้องที่บางส่วนของตำบลไม้ขาว ตำบลสาคร ตำบลเชิงทะเล อำเภอถลาง ตำบลกมลา ตำบล ปาตอง อำเภอกะทู้ และตำบลกะรน ตำบลราไวย์ อำเภอเมืองภูเก็ต จังหวัดภูเก็ต ลงวันที่ 20 มกราคม พ.ศ. 2531 ใช้บังคับและยังก่อสร้าง ดัดแปลง หรือเปลี่ยนการใช้ไม่แล้วเสร็จ ให้ได้รับยกเว้นไม่ต้องปฏิบัติ ตามกฎกระทรวง แต่จะขอเปลี่ยนแปลงการอนุญาตให้เป็นการขัดต่อกฎกระทรวงนี้ไม่ได้

4) สภาพการใช้ประโยชน์ที่ดินโดยรอบพื้นที่โครงการในปัจจุบัน

จากการสำรวจสภาพการใช้ประโยชน์ที่ดินปัจจุบันบริเวณพื้นที่ศึกษารัศมี 1 กิโลเมตร โดยรอบ พื้นที่โครงการ บริษัทที่ปรึกษาได้ดำเนินการแปลภาพถ่ายดาวเทียม QuickBird จาก www.googleearth.com (เข้าถึงข้อมูลเมื่อวันที่ 28 พฤศจิกายน 2565) ประกอบกับแผนที่ภูมิประเทศ มาตราส่วน 1: 50,000 และการสำรวจภาคสนาม พบว่า บริเวณโดยรอบใช้ประโยชน์ที่ดินส่วนใหญ่เป็น พื้นที่ป่าไม้ ร้อยละ 53.06, พื้นที่ทะเล ร้อยละ 30.98, และพื้นที่เกษตรกรรม ร้อยละ 4.96 ที่เหลือเป็นพื้นที่ ปาล์ม/ไม้พุ่ม, พื้นที่บริการท่องเที่ยว, พื้นที่ถนน, พื้นที่โครงการ, พื้นที่ชายหาด, พื้นที่อยู่อาศัย, พื้นที่ สถานศึกษา, พื้นที่ก่อสร้าง และพื้นที่โล่ง คิดเป็นร้อยละ 4.24, 2.79, 1.80, 1.04, 0.52, 0.32, 0.20, 0.06 และ 0.03 ตามลำดับ การใช้ประโยชน์ที่ดินบริเวณโดยรอบโครงการในรัศมี 1 กิโลเมตร แสดงดังตารางที่ 3-32 และรูปที่ 3-29

สำหรับการใช้ประโยชน์ที่ดินใกล้เคียงพื้นที่โครงการ จากการสำรวจภาคสนาม (พฤศจิกายน 2565) พบว่า พื้นที่ส่วนใหญ่เป็นพื้นที่ป่าไม้ พื้นที่ทะเล พื้นที่เกษตรกรรม และพื้นที่บริการท่องเที่ยว นอกจากนี้ จากการสำรวจพื้นที่โครงการในรัศมี 1 กิโลเมตร พบว่า มีพื้นที่อ่อนไหว จำนวน 1 แห่ง ได้แก่ โรงเรียนบ้านในทอน ตั้งอยู่ห่างจากพื้นที่โครงการประมาณ 790 เมตร โดยการใช้ประโยชน์ที่ดินของพื้นที่ ใกล้เคียงกับโครงการ แสดงดังรูปที่ 3-30

ตารางที่ 3-32 การใช้ประโยชน์ที่ดินประเภทต่าง ๆ ในรัศมี 1 กิโลเมตร รอบที่ตั้งโครงการในปัจจุบัน

ลำดับ	การใช้ประโยชน์ที่ดิน	ตารางเมตร	ตารางกิโลเมตร	สัดส่วน (%)
1	พื้นที่ป่าไม้	1,670,847.21	1.67	53.06
2	พื้นที่ทะเล	975,482.11	0.98	30.98
3	พื้นที่เกษตรกรรม	156,044.06	0.16	4.96
4	พื้นที่ป่าละเมาะ/ไม้พุ่ม	133,544.93	0.13	4.24
5	พื้นที่บริการท่องเที่ยว	87,942.78	0.09	2.79
6	พื้นที่ถนน	56,677.58	0.06	1.80
7	พื้นที่โครงการ	32,737.43	0.03	1.04
8	พื้นที่ชายหาด	16,501.77	0.02	0.52
9	พื้นที่อยู่อาศัย	10,049.63	0.01	0.32
10	พื้นที่สถานศึกษา	6,372.55	0.01	0.20
11	พื้นที่ก่อสร้าง	1,831.72	0.00	0.06
12	พื้นที่โล่ง	861.26	0.00	0.03
รวม		3,148,893.01	3.15	100.00

ที่มา : 1) จากภาพถ่ายดาวเทียม QuickBird จาก www.googleearth.com (เข้าถึงข้อมูล เมื่อวันที่ 28 พฤศจิกายน 2565)
ประกอบกับแผนที่ภูมิประเทศมาตราส่วน 1:50,000 ชุด L7018
2) การสำรวจภาคสนามโดยบริษัท ภูเก็ต เอ็นไวรอนเมนทอล เซอร์วิส จำกัด, พฤศจิกายน 2565

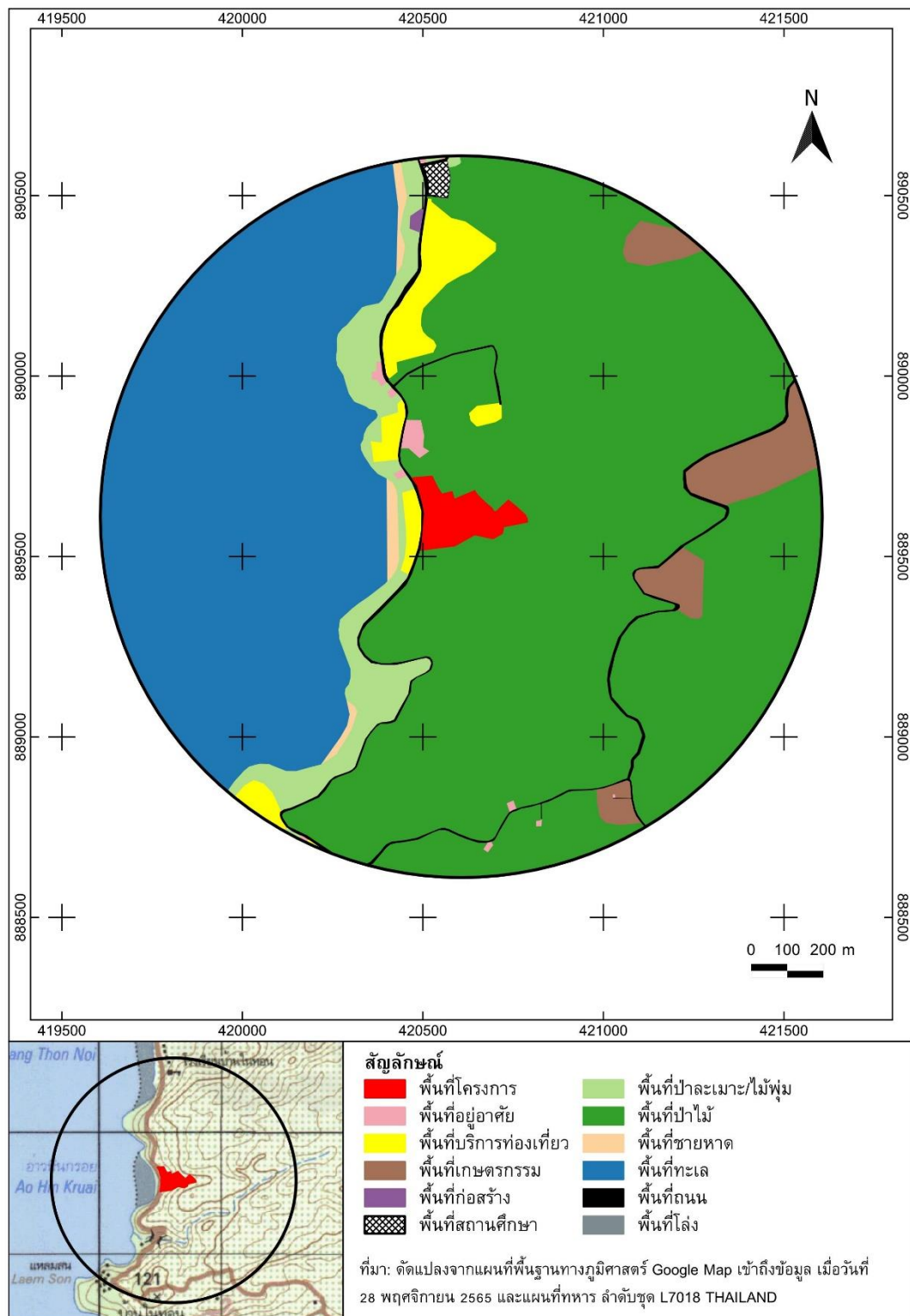

รูปที่ 3-29 สภาพการใช้ที่ดินบริเวณโดยรอบพื้นที่โครงการในรัศมี 1 กิโลเมตร

ที่มา : 1) จากภาพถ่ายดาวเทียม QuickBird จาก www.googleearth.com (เข้าถึงข้อมูล เมื่อวันที่ 28 พฤศจิกายน 2565) ประกอบกับแผนที่ภูมิประเทศมาตราส่วน 1:50,000 ชุด L7018

2) การสำรวจภาคสนามโดยบริษัท ภูเก็ต เอ็นไวรอนเมนทอล เซอร์วิส จำกัด, พฤศจิกายน 2565

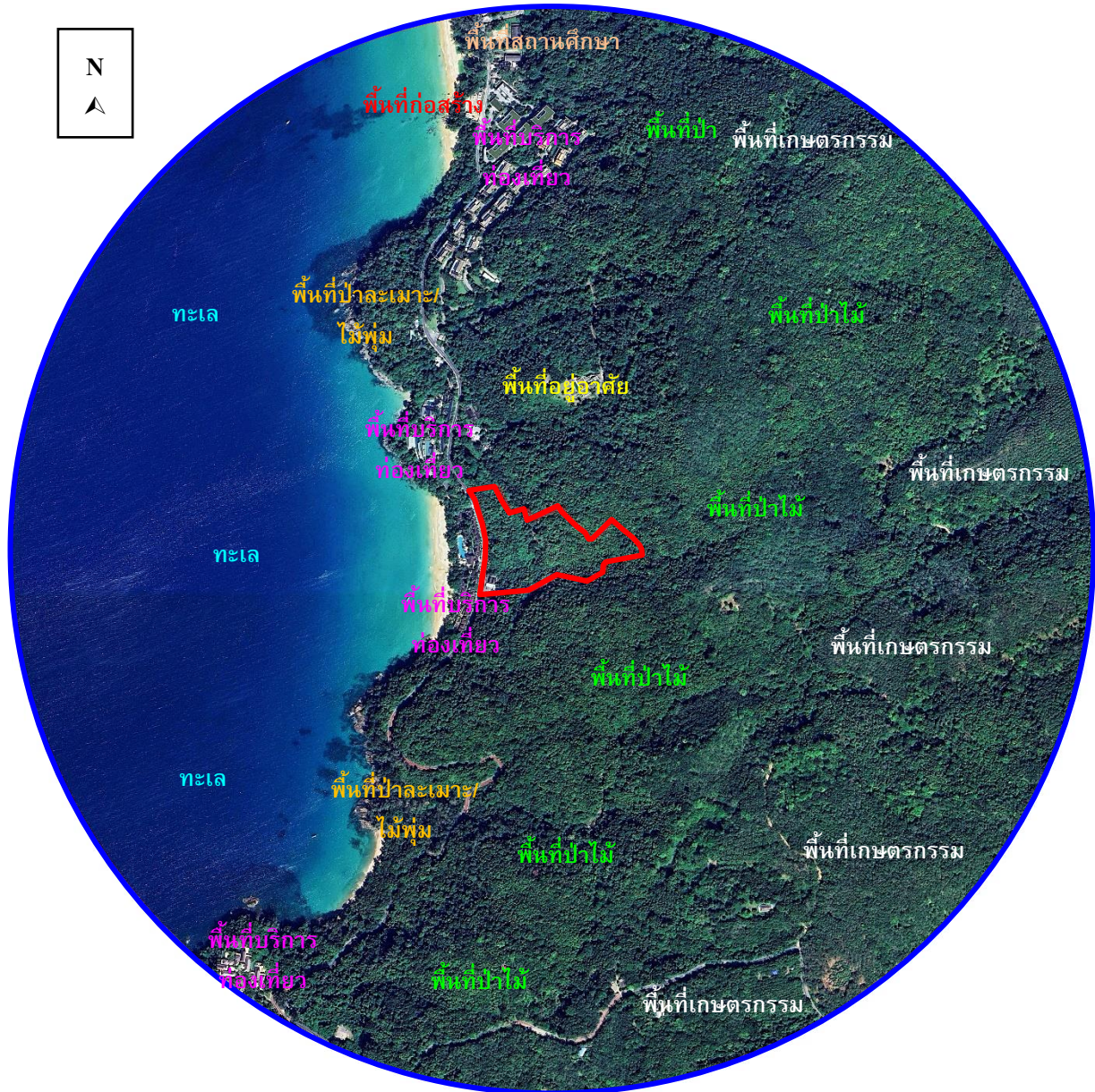

สัญลักษณ์



พื้นที่โครงการ



พื้นที่สำรวจจรัศมี 1,000 เมตร

รูปที่ 3-30 การใช้ประโยชน์ที่ดินของพื้นที่ใกล้เคียงกับโครงการ

ที่มา : ปรับปรุงจาก www.googleearth.com, พฤศจิกายน 2565

3.4 คุณค่าต่อคุณภาพชีวิต

3.4.1 สังคมและเศรษฐกิจ

3.4.1.1 สังคม

1) จำนวนประชากรและครัวเรือน

สถิติจำนวนประชากรและครัวเรือนทางการทะเบียนราษฎร ของจังหวัดภูเก็ต ในปีพ.ศ. 2564 มีจำนวนทั้งหมด 418,785 คน เป็นชาย 197,874 คน และหญิง 220,911 คน มีจำนวนครัวเรือนทั้งหมด 277,112 ครัวเรือน สถิติจำนวนประชากรและครัวเรือนทางการทะเบียนราษฎร ของจังหวัดภูเก็ต ตั้งแต่ปี พ.ศ. 2562 - 2564 แสดงดังตารางที่ 3-33

ตารางที่ 3-33 สถิติจำนวนประชากรและครัวเรือนทางการทะเบียนราษฎร ของจังหวัดภูเก็ต ตั้งแต่ปี พ.ศ. 2562 - 2564

อำเภอ/เขต การปกครอง	จำนวนประชากร (คน)			
	2564			
	รวม	ชาย	หญิง	จำนวน ครัวเรือน
อำเภอ เมืองภูเก็ต	200,187	116,787	133,000	201,365
เทศบาลนครภูเก็ต	26,770	35,278	41,092	76,370
เทศบาล ตำบลรัชฎา	49,462	23,389	26,073	30,760
เทศบาล ตำบลวิชิต	52,954	24,798	28,156	34,915
เทศบาล ตำบลราไวย์	18,773	8,785	9,988	19,684
เทศบาล ตำบลกะรน	7,494	3,579	3,915	8,835
นอกเขต เทศบาล	44,734	20,958	23,776	30,801
อำเภอกะทู้	57,137	26,871	30,266	44,917
เทศบาล เมืองป่าตอง	19,505	9,371	10,134	16,523
เทศบาล ตำบลกะทู้	30,622	14,155	16,467	21,671
นอกเขต เทศบาล	7,010	3,345	3,665	6,723
อำเภอถลาง	111,861	54,216	57,645	80,430
เทศบาลตำบลเทพกระษัตรี	9,561	4,655	4,906	5,085
เทศบาล ตำบลเชิงทะเล	6,968	3,131	3,837	3,679
นอกเขต เทศบาล	95,332	46,430	48,902	71,666

ที่มา : ระบบสถิติทางการทะเบียน, สำนักบริหารการทะเบียน กรมการปกครอง (ระบบออนไลน์ <https://stat.bora.dopa.go.th/stat/statnew/statyear/#/> เข้าถึงข้อมูลเมื่อวันที่ 4 มีนาคม 2565)

ในเขตพื้นที่ตำบลสาคร มีจำนวนประชากรทั้งสิ้น 7,037 คน เป็นชาย 3,414 คน และหญิง 3,623 คน มีจำนวนครัวเรือนทั้งสิ้น 7,349 ครัวเรือน มีเขตการปกครองครอบคลุม 5 หมู่บ้าน โดยมีรายละเอียดสถิติจำนวนประชากรและครัวเรือนทางการทะเบียนราษฎรของตำบลสาคร ประจำปีพ.ศ. 2564 แสดงดังตารางที่ 3-34

ตารางที่ 3-34 สถิติจำนวนประชากรและครัวเรือนทางการทะเบียนราษฎรของตำบลสาคร ประจำปีพ.ศ. 2564

พื้นที่	ชาย (คน)	หญิง (คน)	รวม (คน)	บ้าน (หลัง)
หมู่ที่ 1 ในยาง	1,314	1,367	2,681	3,504
หมู่ที่ 2 ตรอกม่วง	353	381	734	352
หมู่ที่ 3 สาคร	680	715	1,395	887
หมู่ที่ 4 ในทอน	228	255	483	603
หมู่ที่ 5 บางมาเหลา	839	905	1,744	2,003
ยอดรวมทั้งหมด	3,414	3,623	7,037	7,349

ที่มา : ระบบสถิติทางการทะเบียน, สำนักบริหารการทะเบียน กรมการปกครอง (ระบบออนไลน์ <https://stat.bora.dopa.go.th> เข้าถึงข้อมูลเมื่อวันที่ 22 เมษายน 2565)

2) ศาสนาและสถานที่ประกอบศาสนกิจ

ประชาชนในตำบลสาครส่วนใหญ่นับถือศาสนาพุทธ นอกจากนั้นเป็นศาสนาอื่น เช่น คริสต์ อิสลาม เป็นต้น ในเขตตำบลสาคร มีวัด จำนวน 1 แห่ง ได้แก่ วัดมงคลวราราม และมัสยิด จำนวน 1 แห่ง ได้แก่ มัสยิดดารุลอาบีดีน (แผนพัฒนาท้องถิ่น 4 ปี พ.ศ. 2561-2564, องค์การบริหารส่วนตำบลสาคร)

3) การศึกษา

สำหรับสถานศึกษาในเขตตำบลสาคร มีโรงเรียนปฐมศึกษาตั้งให้บริการแก่ประชาชนในตำบลทั้งหมดจำนวน 4 แห่ง โดยเป็นโรงเรียนปฐมศึกษา จำนวน 3 แห่ง ได้แก่ โรงเรียนวัดมงคลวราราม, โรงเรียนบ้านสาคร และโรงเรียนบ้านในทอน และมีศูนย์พัฒนาเด็กเล็ก 1 แห่ง ได้แก่ ศูนย์พัฒนาเด็กเล็กตำบลสาคร (แผนพัฒนาท้องถิ่น 4 ปี (พ.ศ. 2561-2564), องค์การบริหารส่วนตำบลสาคร)

3.4.1.2 สภาพเศรษฐกิจ

1) ระบบเศรษฐกิจ

ในเขตตำบลสาครประชากรส่วนใหญ่จะประกอบอาชีพทำสวนยางพารา สวนปาล์ม สวนผลไม้ต่างๆ เช่น ทุเรียน มังคุด ลองกอง เงาะ มะพร้าว จำปาตะ เป็นต้น และเลี้ยงสัตว์เป็นลักษณะเลี้ยงในครัวเรือนเป็นอาชีพหลักและอาชีพเสริม เช่น การเลี้ยงไก่ เป็ด และสุกร นอกจากนี้ ยังมีประชากรที่ประกอบอาชีพประมงอยู่ในเขตพื้นที่ หมู่ที่ 1-5 ตำบลสาคร เป็นประมงขนาดเล็ก ได้แก่ หมึก เคย และปลา

2) การบริการ

ในตำบลสาคร มีการบริการที่หลากหลายและครอบคลุมความต้องการของประชาชนและนักท่องเที่ยวในตำบลให้แก่

(1) การบริการด้านธุรกิจอาชีพ (Professional Business Services) ได้แก่ การบริการด้านวิชาชีพ ด้านคอมพิวเตอร์ การโฆษณา การค้นคว้าวิจัยและการพัฒนา อสังหาริมทรัพย์ การให้เช่าโดยไม่รวมการดำเนินงาน และการบริการ ด้านธุรกิจอื่น ๆ ที่เกี่ยวข้อง

(2) การบริการสื่อสารคมนาคม (Communication Services) ได้แก่ การบริการไปรษณีย์และพัสดุภัณฑ์ การโทรคมนาคม และอื่น ๆ

(3) การบริการด้านการก่อสร้างและวิศวกรรมที่เกี่ยวข้องกับการก่อสร้าง (Construction and Related Engineering Service) ได้แก่ การบริการงานก่อสร้าง งานติดตั้งและอื่น

(4) การบริการด้านการจัดจำหน่าย (Distribution Service) ได้แก่ การบริการค้าปลีก ค้าส่ง การบริการใน ลักษณะตัวแทนจำหน่าย การบริการธุรกิจแฟรนไชส์ และอื่น ๆ

(5) การบริการด้านการศึกษา (Education Services) ได้แก่ การศึกษาระดับอนุบาล ประถมศึกษา มัธยมศึกษา อุดมศึกษา ตลอดจนหลักสูตรสำหรับผู้ใหญ่ และบริการด้านการศึกษาอื่น ๆ

(6) การบริการด้านสิ่งแวดล้อม (Environment Services) ได้แก่ การบริการจัดเก็บและกำจัดขยะ

(7) การบริการด้านการเงิน (Financial Services) ได้แก่ การบริการแลกเปลี่ยนเงินตราต่างประเทศ การบริการธนาคาร เงินสด (ATM)

(8) การบริการที่เกี่ยวข้องกับสุขภาพและการบริการทางสังคม (Health Related and Social Services) ได้แก่ การบริการรักษาพยาบาล การบริการด้านสุขภาพ และการบริการด้านสังคมอื่น ๆ

(9) การบริการด้านการท่องเที่ยวและการบริการด้านการเดินทางที่เกี่ยวข้องกับการท่องเที่ยว (Travel Related Service) ได้แก่ การบริการของบริษัทตัวแทนการท่องเที่ยว บริษัทนำเที่ยว มัคคุเทศก์ โรงแรม ภัตตาคาร และอื่น ๆ

(10) การบริการด้านนันทนาการ วัฒนธรรม และการกีฬา (Recreational, Cultural and Sporting Service) ได้แก่ การบริการด้านการกีฬา และการนันทนาการอื่น ๆ

(11) การบริการด้านการขนส่ง (Transportation Services) ได้แก่ การบริการด้านการขนส่งทั้งทางบก ทางน้ำ ทางอากาศ และการขนส่งอื่น ๆ

(12) การบริการด้านอื่น ๆ (Other Services not included Elsewhere) เช่น การบริการเสริมสวย เป็นต้น

(แผนพัฒนาท้องถิ่น 4 ปี (พ.ศ. 2561-2564), องค์การบริหารส่วนตำบลสาคร)

3.4.2 การมีส่วนร่วมของประชาชน

โครงการได้จัดให้มีการดำเนินการสำรวจความคิดเห็นของกลุ่มเป้าหมายโดยแยกเป็น 3 ช่วง ดังนี้

(1) การประชาสัมพันธ์โครงการ ได้ดำเนินการในวันที่ 30-31 ตุลาคม 2565 โดยการจัดทำแผ่นพับแสดงรายละเอียดโครงการ (ภาคผนวก ฉ-1) นำไปแจกให้กับกลุ่มครัวเรือน, กลุ่มสถานประกอบการ, กลุ่มพื้นที่อ่อนไหว, กลุ่มหน่วยงานราชการ และกลุ่มผู้นำชุมชน ในระยะ 1,000 เมตร โดยรอบพื้นที่โครงการ ได้รับทราบถึงรายละเอียดและข้อมูลเบื้องต้นของโครงการ ซึ่งแผ่นพับประชาสัมพันธ์จะมีรายละเอียดของโครงการ ได้แก่ วัตถุประสงค์ของโครงการ ที่ตั้งโครงการ ระยะเวลาก่อสร้างโครงการ รายละเอียดโครงการ รูปแบบของอาคาร สถานภาพโครงการ วิธีการดำเนินโครงการ รายละเอียดระบบสาธารณูปโภค ผลกระทบที่อาจเกิดขึ้น และมาตรการป้องกันและแก้ไข พร้อมทั้งให้ข้อมูลและตอบข้อซักถามในกรณีที่มีข้อสงสัย

(2) การสำรวจความคิดเห็นของประชากรครั้งที่ 1 เป็นการให้ข้อมูลกับประชากร และหน่วยงานที่เกี่ยวข้อง เกี่ยวกับโครงการที่จะเกิดขึ้นและผลกระทบที่อาจเกิดขึ้นทั้งทางบวกและทางลบ สำรวจเมื่อวันที่ 19-23 พฤศจิกายน 2565 ซึ่งเครื่องมือที่ใช้ในการสำรวจ คือ แบบสอบถามครั้งที่ 1 (ภาคผนวก ฉ-1) ที่ออกแบบโดยอาศัยแนวคิด หลักการ ที่เกี่ยวข้องกับการวิเคราะห์ผลกระทบสิ่งแวดล้อมโครงการประเภทที่พักอาศัย บริการชุมชน และสถานที่พักตากอากาศ มาเป็นกรอบในการออกแบบสอบถาม โดยกลุ่มเป้าหมายของการสำรวจความคิดเห็น ได้แก่ กลุ่มครัวเรือนที่อยู่โดยรอบโครงการในระยะ 1 กิโลเมตร ซึ่งคาดว่าจะได้รับผลกระทบต่างๆ จากโครงการ ทั้งในระยะรื้อถอน ระยะก่อสร้าง และระยะดำเนินการ ประกอบด้วย กลุ่มครัวเรือนในระยะ 100 เมตร, กลุ่มสถานประกอบการในระยะ 100 เมตร, กลุ่มครัวเรือนในระยะมากกว่า 100-500 เมตร, กลุ่มครัวเรือนในระยะมากกว่า 500-1,000 เมตร, กลุ่มสถานประกอบการในระยะมากกว่า 100-1,000 เมตร, กลุ่มพื้นที่อ่อนไหว, กลุ่มหน่วยงานราชการ และกลุ่มผู้นำชุมชน ในระยะ 1,000 เมตรรอบพื้นที่โครงการ

(3) การสำรวจความคิดเห็นของประชากรครั้งที่ 2 มีวัตถุประสงค์เพื่อนำเสนอมาตรการป้องกันและลดผลกระทบสิ่งแวดล้อม และมาตรการติดตามตรวจสอบผลกระทบสิ่งแวดล้อมของโครงการ ในระยะรื้อถอน ระยะก่อสร้าง และระยะดำเนินการ ให้ประชากรได้รับทราบ พร้อมทั้งรับฟังข้อคิดเห็นและข้อเสนอแนะต่างๆ นำมาประกอบการจัดทำรายงานให้มีความสอดคล้องกับความคิดเห็นของประชากรมากที่สุด เพื่อให้ประชากรมีความมั่นใจในรายงานและมาตรการป้องกันและแก้ไขผลกระทบสิ่งแวดล้อม ซึ่งทำการสำรวจเมื่อวันที่ 10-15 ธันวาคม 2565 ซึ่งเครื่องมือที่ใช้ในการสำรวจ คือ แบบสอบถามครั้งที่ 2 (ภาคผนวก ฉ-1) โดยแบบสอบถามประกอบด้วย 2 ส่วน ได้แก่ มาตรการป้องกันและแก้ไขผลกระทบสิ่งแวดล้อม ระยะรื้อถอน ระยะก่อสร้าง และระยะดำเนินการ โดยกำหนดขนาดตัวอย่างและการสุ่มตัวอย่างโดยทำการสำรวจกลุ่มครัวเรือนในระยะ 100 เมตร, กลุ่มสถานประกอบการในระยะ 100 เมตร, กลุ่มครัวเรือนในระยะมากกว่า 100-500 เมตร, กลุ่มครัวเรือนในระยะมากกว่า 500-1,000 เมตร, กลุ่มสถานประกอบการในระยะมากกว่า 100-1,000 เมตร, กลุ่มพื้นที่อ่อนไหว, กลุ่มหน่วยงานราชการ และกลุ่มผู้นำชุมชน ในระยะ 1,000 เมตรรอบพื้นที่โครงการ

ตารางสรุปการดำเนินการด้านการมีส่วนร่วมของประชาชน แสดงดังตารางที่ 3-35

ตารางที่ 3-35 ตารางสรุปการดำเนินการด้านการมีส่วนร่วมของประชาชน

การประชาสัมพันธ์และการสำรวจความคิดเห็น	ช่วงเวลาการดำเนินการ
1. การประชาสัมพันธ์โครงการ	วันที่ 30-31 ตุลาคม 2565
2. การสำรวจความคิดเห็นของประชาชนครั้งที่ 1	วันที่ 19-23 พฤศจิกายน 2565
3. การประชาสัมพันธ์มาตรการป้องกันและแก้ไขผลกระทบสิ่งแวดล้อมฯ	วันที่ 10-11 ธันวาคม 2565
4. การสำรวจความคิดเห็นของประชาชนครั้งที่ 2	วันที่ 13-15 ธันวาคม 2565

ทั้งนี้ สามารถสรุปสำรวจความคิดเห็นต่อโครงการ โดยเริ่มจากการประชาสัมพันธ์โครงการ การรับฟังความคิดเห็นของประชาชนครั้งที่ 1 และครั้งที่ 2 ได้ดังนี้

3.4.2.1 การสำรวจความคิดเห็นของประชาชน ครั้งที่ 1

1) กลุ่มเป้าหมาย

1.1) กลุ่มพื้นที่หลัก ซึ่งคาดว่าเป็นกลุ่มที่ได้รับผลกระทบจากการดำเนินโครงการมากที่สุด จะให้คำแนะนำในการสำรวจมากที่สุด ทำการสำรวจทุกหน่วยประชากรเป้าหมาย ซึ่งประกอบด้วย

1.1.1) กลุ่มติดโครงการ โดยผู้ตอบแบบสอบถามต้องเป็นเจ้าของ ผู้จัดการ หรือผู้ที่ได้รับมอบหมาย จากการสำรวจไม่พบกลุ่มดังกล่าว

1.1.2) กลุ่มครัวเรือนในระยะ 100 เมตร โดยผู้ตอบแบบสอบถามต้องเป็นหัวหน้าครอบครัว หรือคู่สมรส

1.1.3) กลุ่มสถานประกอบการในระยะ 100 เมตร โดยผู้ตอบแบบสอบถามต้องเป็นเจ้าของ ผู้จัดการ หรือผู้ที่ได้รับมอบหมาย จากการสำรวจไม่พบกลุ่มดังกล่าว

1.2) กลุ่มพื้นที่รอง ประกอบด้วย

1.2.1) กลุ่มครัวเรือนในระยะมากกว่า 100-500 เมตร โดยผู้ตอบแบบสอบถามต้องเป็นหัวหน้าครอบครัวหรือคู่สมรส จากการสำรวจไม่พบกลุ่มดังกล่าว

1.2.2) กลุ่มครัวเรือนในระยะมากกว่า 500-1,000 เมตร โดยผู้ตอบแบบสอบถามต้องเป็นหัวหน้าครอบครัวหรือคู่สมรส

1.2.3) กลุ่มสถานประกอบการในระยะมากกว่า 100-1,000 เมตร โดยผู้ตอบแบบสอบถามต้องเป็นเจ้าของ ผู้จัดการ หรือผู้ที่ได้รับมอบหมาย

1.3) กลุ่มพื้นที่อ่อนไหว โดยผู้ตอบแบบสอบถามต้องเป็นผู้มีอำนาจสูงสุด หรือผู้ที่ได้รับมอบหมาย

1.4) กลุ่มหน่วยงานราชการ โดยผู้ตอบแบบสอบถามต้องเป็นผู้มีอำนาจสูงสุด หรือผู้ที่ได้รับมอบหมาย จากการสำรวจไม่พบกลุ่มดังกล่าว

1.5) กลุ่มผู้นำชุมชนในเขตพื้นที่โครงการ โดยผู้ตอบแบบสอบถามต้องเป็นผู้นำชุมชน หรือผู้ได้รับมอบหมาย

2) การกำหนดขนาดตัวอย่างและการสุ่มตัวอย่าง

การกำหนดขนาดตัวอย่างและการสุ่มตัวอย่างจะพิจารณาตามตามระดับความเข้มข้นของผลกระทบที่ได้รับและระยะห่างจากพื้นที่โครงการ ออกเป็น 4 กลุ่มใหญ่ ดังนี้

1) กลุ่มพื้นที่หลัก ซึ่งคาดว่าจะกลุ่มที่ได้รับผลกระทบจากการดำเนินโครงการมากที่สุด จะให้ค่าน้ำหนักในการสำรวจมากที่สุด ทำการสำรวจทุกหน่วยประชากรเป้าหมาย ซึ่งประกอบด้วย

1.1) กลุ่มครัวเรือนในระยะ 100 เมตร มีจำนวน 1 ครัวเรือน ได้แก่ ██████████ ปัจจุบันยังไม่มีการแสดงความคิดเห็นใดๆ กลับมา โดยมีรายละเอียดกระบวนการติดตามความคิดเห็น และสภาพปัจจุบัน (แสดงดังตารางที่ 3-36) อย่างไรก็ตาม ก่อนทำการก่อสร้างโครงการจะเข้าพบชี้แจงและทำความเข้าใจกับผู้อยู่อาศัยบริเวณโดยรอบโครงการเพื่อแจ้งกำหนดการและระยะเวลาในการก่อสร้างให้ผู้ที่อยู่อาศัยข้างเคียงทราบอีกครั้ง

1.2) กลุ่มสถานประกอบการในระยะ 100 เมตร มีจำนวน 1 แห่ง ได้แก่ ██████████
██████████ โดยบริษัทที่ปรึกษาทำการสำรวจได้

ตารางที่ 3-36 รายละเอียดแสดงการติดตามความคิดเห็น กลุ่มครัวเรือน ในระยะ 100 เมตร

บ้าน เลขที่	การประชาสัมพันธ์โครงการ และสำรวจความคิดเห็น ลงพื้นที่สำรวจ	ติดตามการสำรวจความคิดเห็น ครั้งที่ 1 วันที่ 8 ธันวาคม 2565	ติดตามการสำรวจความคิดเห็น ครั้งที่ 2 วันที่ 15 ธันวาคม 2565	ติดตามการสำรวจความคิดเห็น ครั้งที่ 3 วันที่ 23 ธันวาคม 2565	ติดตามการสำรวจความคิดเห็น ครั้งที่ 4 วันที่ 27 ธันวาคม 2565	ติดตามการสำรวจความคิดเห็น ครั้งที่ 5 วันที่ 3 มกราคม 2566	ติดตามการสำรวจความคิดเห็น ครั้งที่ 6 วันที่ 3 กุมภาพันธ์ 2566
	<div>- บริษัทที่ปรึกษาได้ฝากแบบสอบถามกับเจ้าหน้าที่รักษาความปลอดภัย และในวันที่ 28 พฤศจิกายน 2565 [redacted] เจ้าหน้าที่ของ [redacted] ได้ โทรติดต่อมาเพื่อขอแบบสอบถามภาษาอังกฤษ โดยบริษัทที่ปรึกษาได้ส่งกลับไปทางอีเมลในวันที่ 30 พฤศจิกายน 2565</div> <div>[redacted]</div>	<div>- บริษัทที่ปรึกษาได้โทรไปติดตาม [redacted] เจ้าหน้าที่ของ [redacted] แจ้งว่าได้ส่งเรื่องไปให้ผู้บริหารแล้ว แต่ยังไม่มีการส่งเรื่องกลับมาแต่อย่างใด</div> <div>[redacted]</div>	<div>- บริษัทที่ปรึกษาได้สอบถามความคืบหน้าไปทางอีเมลล์ แต่ไม่มีการตอบกลับแต่อย่างใด</div> <div>[redacted]</div>	<div>- บริษัทที่ปรึกษาได้โทรไปติดตาม [redacted] เจ้าหน้าที่ของ [redacted] แจ้งว่าผู้บริหารยังไม่ส่งเรื่องกลับมาแต่อย่างใด</div> <div>[redacted]</div>	<div>- บริษัทที่ปรึกษาได้สอบถามความคืบหน้าไปทางอีเมลล์ แต่ไม่มีการตอบกลับแต่อย่างใด</div> <div>[redacted]</div>	<div>- บริษัทที่ปรึกษาได้โทรไปติดตาม แต่ไม่สามารถติดต่อได้แต่อย่างใด</div> <div>[redacted]</div>	<div>- บริษัทที่ปรึกษาได้โทรไปติดตาม [redacted] เจ้าหน้าที่ของ [redacted] แจ้งว่าผู้บริหารยังไม่ส่งเรื่องกลับมาแต่อย่างใด</div> <div>[redacted]</div>

2) กลุ่มพื้นที่ร่อง เนื่องจากจำนวนประชากรเป้าหมายของกลุ่มที่ได้รับผลกระทบรอง ได้แก่ กลุ่มครัวเรือนในระยะมากกว่า 100 - 1,000 เมตร จากการสำรวจมีครัวเรือนทั้งสิ้น 16 ครัวเรือน ถือว่าจำนวนประชากรน้อยกว่า 100 ดังนั้น จึงกำหนดขนาด 100% ตามหลักเกณฑ์ในการกำหนดขนาดตัวอย่างจำนวนประชากร ดังตารางที่ 3-37 ดังนั้น จำนวนประชากรเป้าหมายรวมทั้งหมด เท่ากับ 16 ครัวเรือน

ตารางที่ 3-37 การกำหนดขนาดตัวอย่างจำนวนประชากร

จำนวนประชากร	ขนาดตัวอย่าง
น้อยกว่า 100 (1-99)	100%
จำนวนนับด้วยร้อย (100-999)	25%
จำนวนนับด้วยพัน (1,000-9,999)	10%
จำนวนนับด้วยหมื่น (10,000 ขึ้นไป)	1% แต่ไม่ควรเกิน 2,500 คน

ที่มา: วิลลิม ล้าพาย, เทคนิควิจัยทางสังคมศาสตร์ (กรุงเทพฯ : สำนักพิมพ์มหาวิทยาลัยเกษตรศาสตร์, 2547), หน้า 81

2.1) กลุ่มครัวเรือนในระยะมากกว่า 100-500 เมตร มีจำนวน 1 ครัวเรือน ปัจจุบันยังไม่มี การแสดงความคิดเห็นใดๆ กลับมา โดยมีรายละเอียดกระบวนการติดตามความคิดเห็น และสภาพปัจจุบัน แสดงดังตารางที่ 3-38

2.2) กลุ่มครัวเรือนในระยะมากกว่า 500-1,000 เมตร มีจำนวน 15 ครัวเรือน โดยบริษัทที่ปรึกษาทำการสำรวจได้ 12 ครัวเรือน ส่วนอีก 3 ครัวเรือน เป็นบ้านปิดไม่พบผู้อยู่อาศัย โดยมีรายละเอียดกระบวนการติดตามความคิดเห็น และสภาพปัจจุบัน แสดงดังตารางที่ 3-39



2.3) กลุ่มสถานประกอบการในระยะมากกว่า 100-1,000 เมตร มีจำนวน 1 แห่ง ได้แก่ MALAIWANA บริษัทที่ปรึกษาทำการสำรวจได้

3. กลุ่มพื้นที่อ่อนไหว ในระยะ 1,000 เมตรจากพื้นที่โครงการ มีจำนวน 1 แห่ง ได้แก่ โรงเรียนบ้านในทอน



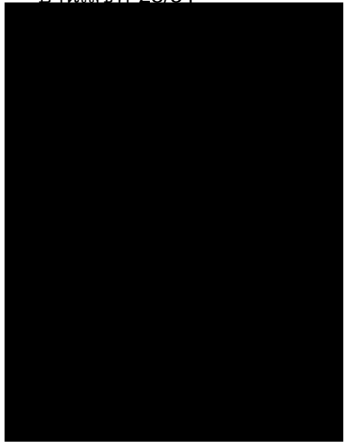

4. กลุ่มผู้นำชุมชนในเขตพื้นที่โครงการ มีจำนวน 1 ชุมชน ได้แก่ ชุมชนในทอน โดยผู้นำชุมชนคือ ผู้ใหญ่บ้าน หมู่ที่ 4

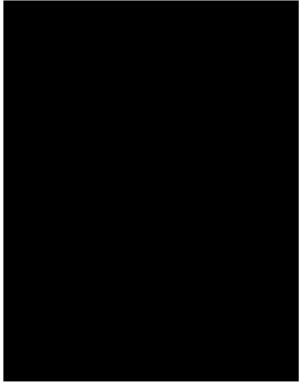
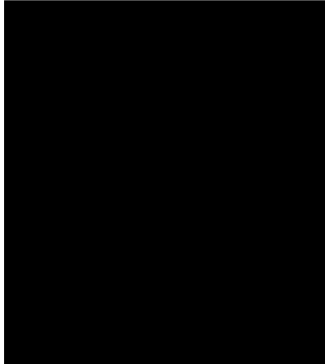
สรุปจำนวนตัวอย่างที่ต้องสำรวจความคิดเห็น และจำนวนตัวอย่างที่สำรวจจริง ในแต่ละกลุ่มเป้าหมาย ครั้งที่ 1 แสดงดังตารางที่ 3-40

ตารางที่ 3-38 รายละเอียดแสดงการติดตามความคิดเห็น กลุ่มครัวเรือน ในระยะ 100-500 เมตร

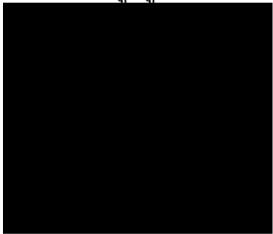
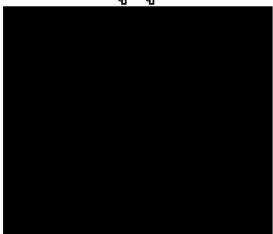
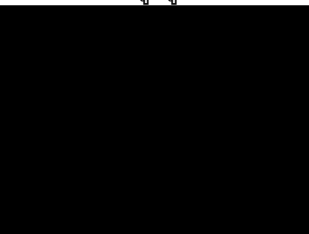
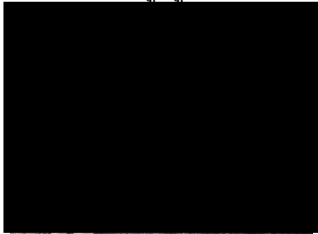
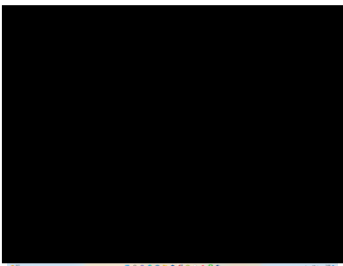
บ้าน เลขที่	การประชาสัมพันธ์โครงการ และสำรวจความคิดเห็น ลงพื้นที่สำรวจ	ติดตามการสำรวจความคิดเห็น ครั้งที่ 1 วันที่ 21 ธันวาคม 2565	ติดตามการสำรวจความคิดเห็น ครั้งที่ 2 วันที่ 23 ธันวาคม 2565	ติดตามการสำรวจความคิดเห็น ครั้งที่ 3 วันที่ 5 มกราคม 2566
28/34	- บริษัท ที่ปรึกษาได้ฝาก แบบสอบถามกับแม่บ้านของ บ้านเลขที่ 28/34 	- บริษัทที่ปรึกษาได้โทรไป ติดตามแบบสอบถามกับคุณโจ ซึ่งทางคุณโจแจ้งว่าเจ้าของ บ้าน (ชาวต่างชาติ) ยังไม่ตอบ แบบสอบถามให้ 	- บริษัทที่ปรึกษาได้เข้าไป ติดตามแบบสอบถามกับคุณโจ ซึ่งทางคุณโจแจ้งว่าเจ้าของ บ้าน (ชาวต่างชาติ) ไม่อยู่และ ไม่ได้ตอบแบบสอบถามไว้ให้ 	- บริษัทที่ปรึกษาได้โทรไปติดตาม แบบสอบถามกับคุณโจ ซึ่งทางคุณ โจแจ้งว่าได้คุยกับเจ้าของบ้าน (ชาวต่างชาติ) แล้ว แต่เจ้าของบ้าน (ชาวต่างชาติ) ไม่ขอแสดงความ ความคิดเห็นเกี่ยวกับแบบสอบถามสำรวจ ความคิดเห็นแต่อย่างใด 

ตารางที่ 3-39 รายละเอียดแสดงการติดตามความคิดเห็น กลุ่มครัวเรือน ในระยะ 500-1,000 เมตร

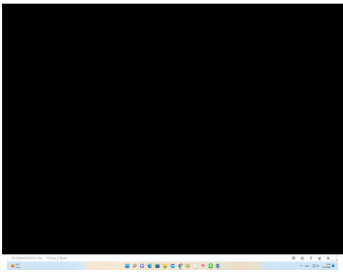
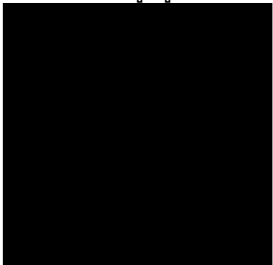
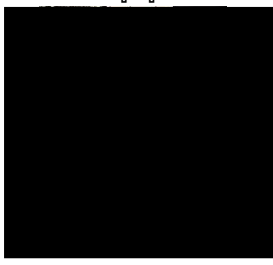
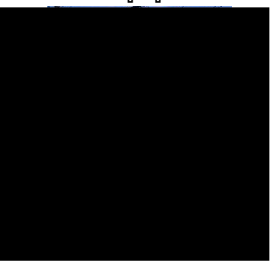
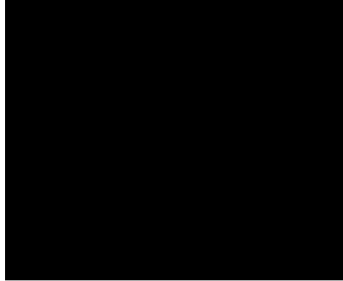
บ้าน เลขที่	การประชาสัมพันธ์โครงการ และสำรวจความคิดเห็น ลงพื้นที่สำรวจ	ติดตามการสำรวจความคิดเห็น ครั้งที่ 1 วันที่ 10 ธันวาคม 2565	ติดตามการสำรวจความคิดเห็น ครั้งที่ 2 วันที่ 13 ธันวาคม 2565	ติดตามการสำรวจความคิดเห็น ครั้งที่ 3 วันที่ 23 ธันวาคม 2565	ติดตามการสำรวจความคิดเห็น ครั้งที่ 4 (ส่งไปรษณีย์) วันที่ 4 มกราคม 2566
38/42	- บ้านปิดไม่พบผู้อยู่อาศัย 	- บ้านปิดไม่พบผู้อยู่อาศัย 	- บ้านปิดไม่พบผู้อยู่อาศัย 	- บ้านปิดไม่พบผู้อยู่อาศัย 	
37/15	- บ้านปิดไม่พบผู้อยู่อาศัย 	- บ้านปิดไม่พบผู้อยู่อาศัย 	- บ้านปิดไม่พบผู้อยู่อาศัย 	- บ้านปิดไม่พบผู้อยู่อาศัย 	
23/149	- บ้านปิดไม่พบผู้อยู่อาศัย 	- บ้านปิดไม่พบผู้อยู่อาศัย 	- บ้านปิดไม่พบผู้อยู่อาศัย 	- บ้านปิดไม่พบผู้อยู่อาศัย 	

ตารางที่ 3-40 สรุปจำนวนตัวอย่างที่คำนวณได้ และจำนวนตัวอย่างที่สำรวจจริง ในแต่ละกลุ่มประชากรเป้าหมาย ครั้งที่ 1

กลุ่มประชากรเป้าหมาย	จำนวนตัวอย่างที่ คำนวณได้	จำนวนตัวอย่างที่ สำรวจจริง
กลุ่มพื้นที่หลัก		
1. กลุ่มประชาชนในระยะ 100 เมตร	1	-
2. กลุ่มสถานประกอบการในระยะ 100 เมตร	1	1
กลุ่มพื้นที่รอง		
1. กลุ่มครัวเรือนในระยะมากกว่า 100-500 เมตร	1	-
2. กลุ่มครัวเรือนในระยะมากกว่า 500-1,000 เมตร	15	12
3. กลุ่มสถานประกอบการในระยะมากกว่า 100-1,000 เมตร	1	1
กลุ่มพื้นที่อ่อนไหว	1	1
กลุ่มผู้นำชุมชน	1	1
รวม	21	16

ที่มา : การสำรวจภาคสนาม, พฤศจิกายน 2565

การประชาสัมพันธ์และการสำรวจความคิดเห็นของกลุ่มเป้าหมาย แสดงดังรูปที่ 3-31 ตำแหน่ง
การสำรวจความคิดเห็นของกลุ่มเป้าหมายทั้ง 4 กลุ่ม ที่มีต่อโครงการ แสดงดังรูปที่ 3-32 ถึงรูปที่ 3-35

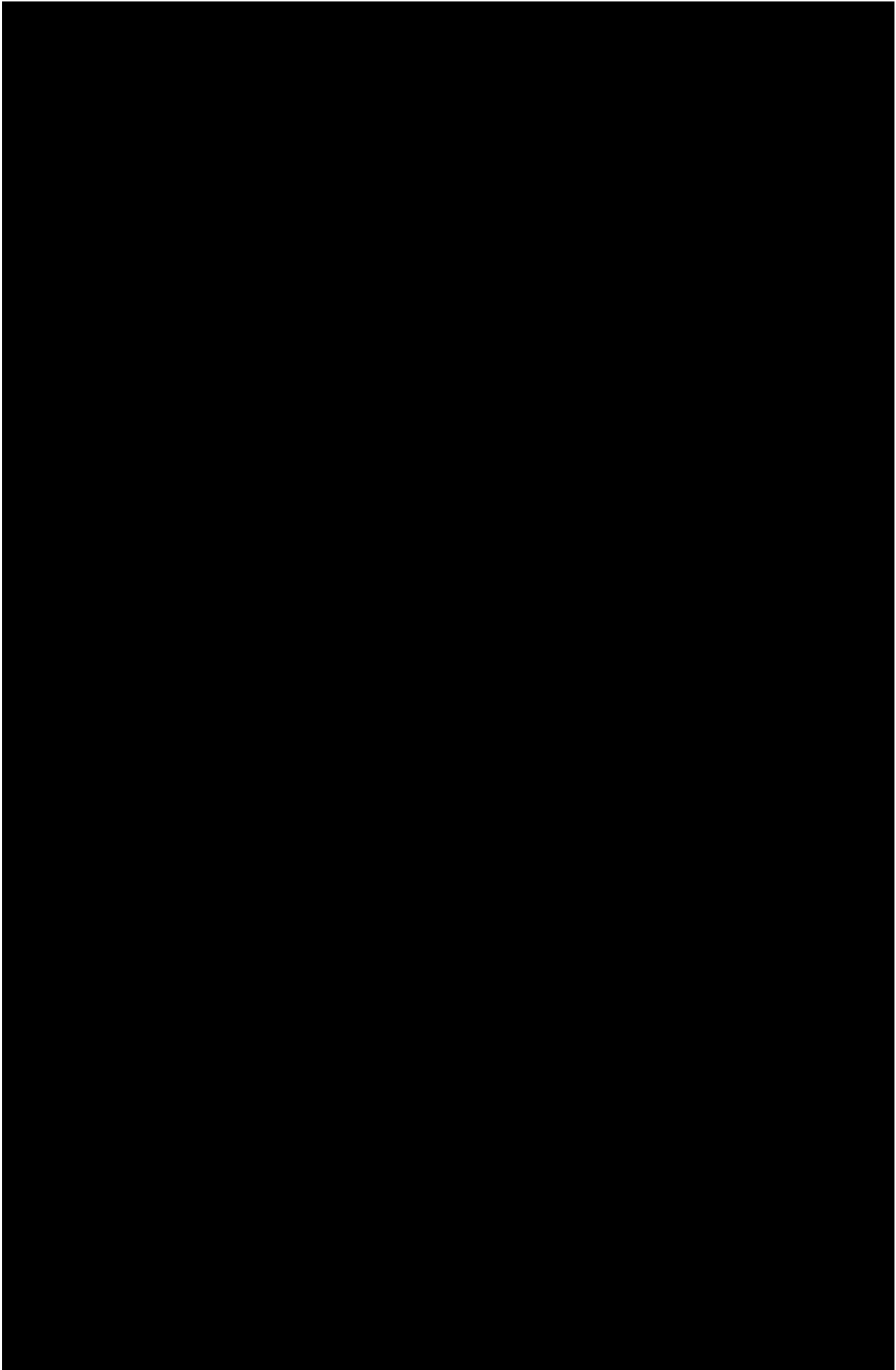

รูปที่ 3-31 การประชาสัมพันธ์และการรับฟังความคิดเห็นของประชาชน ครั้งที่ 1

ที่มา : การสำรวจภาคสนาม, พฤศจิกายน 2565



สัญลักษณ์



พื้นที่โครงการ



พื้นที่สำรวจความคิดเห็นในระยะ 100 เมตร



ตำแหน่งสำรวจความคิดเห็นกลุ่มครัวเรือนในระยะ 100 เมตร จำนวน 1 แห่ง ได้แก่ [redacted] ปัจจุบันยังไม่ได้
รับแบบสอบถามใดๆ



ตำแหน่งสำรวจความคิดเห็นกลุ่มสถานประกอบการในระยะ 100 เมตร จำนวน 1 แห่ง ได้แก่ [redacted]



แคมป์คนงานก่อสร้าง



รูปที่ 3-32 ตำแหน่งสำรวจความคิดเห็นครั้งที่ 1 ของกลุ่มครัวเรือน และสถานประกอบการในระยะ 100 เมตร

ที่มา : ปรับปรุงจาก www.googleearth.com, พฤศจิกายน 2565

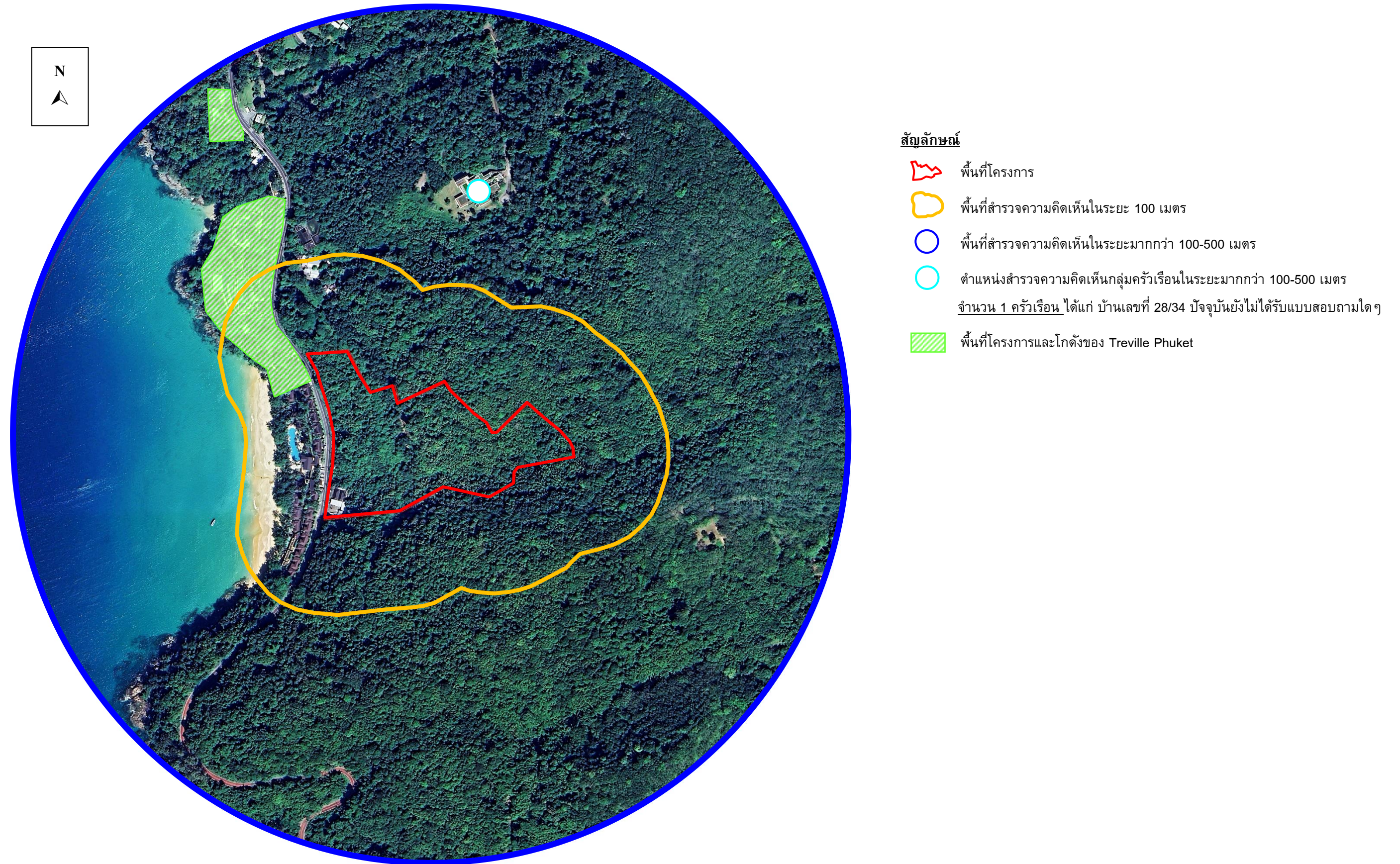

รูปที่ 3-33 ตำแหน่งสำรวจความคิดเห็นครั้งที่ 1 ของกลุ่มครัวเรือนในระยะมากกว่า 100-500 เมตร

ที่มา : ปรับปรุงจาก www.googleearth.com, พฤศจิกายน 2565

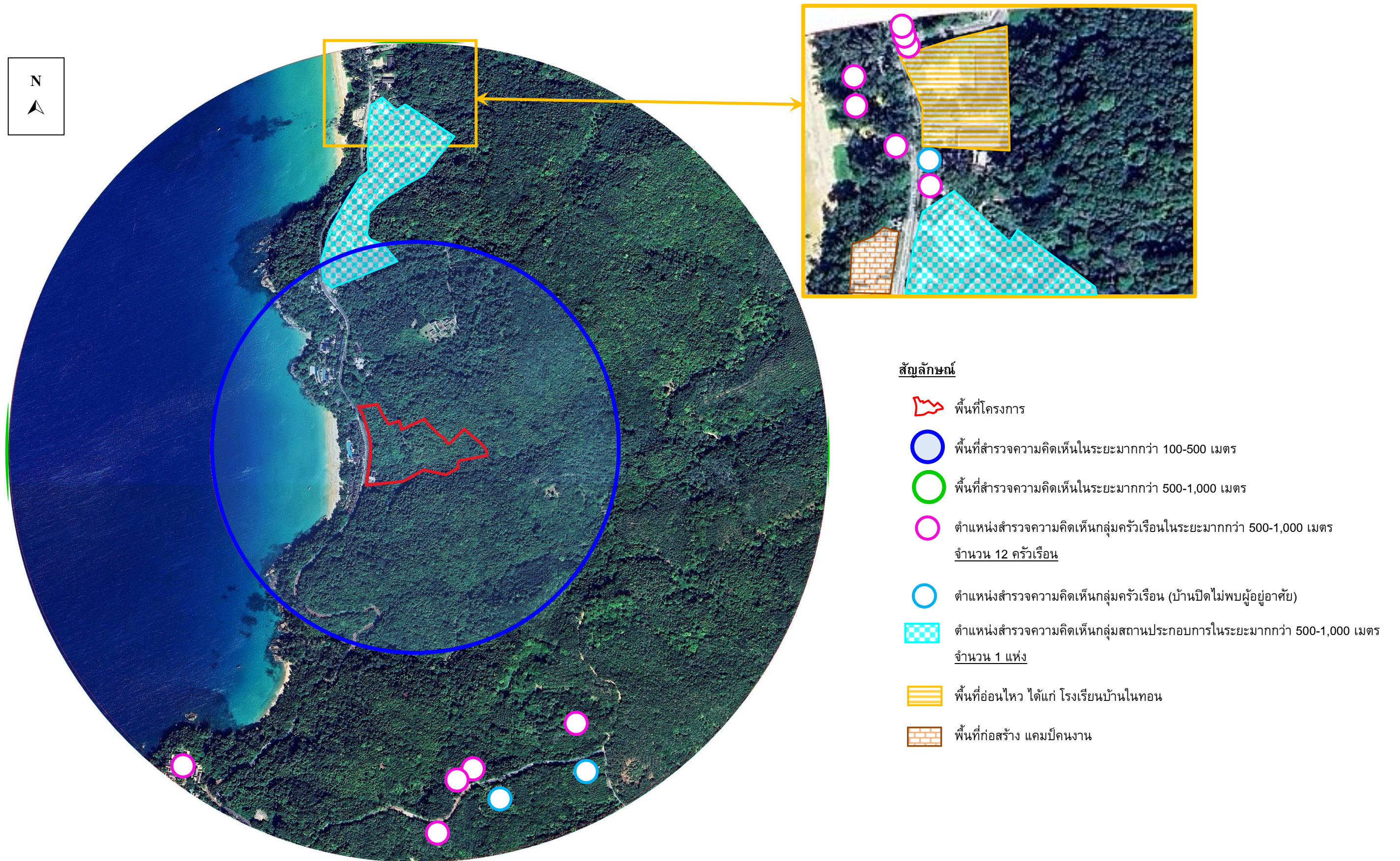

รูปที่ 3-34 ตำแหน่งสำรวจความคิดเห็นครั้งที่ 1 ของกลุ่มครัวเรือนในระยะมากกว่า 500-1,000 เมตร และกลุ่มสถานประกอบการในระยะมากกว่า 100-1,000 เมตร

ที่มา : ปรับปรุงจาก www.googleearth.com, พฤศจิกายน 2565

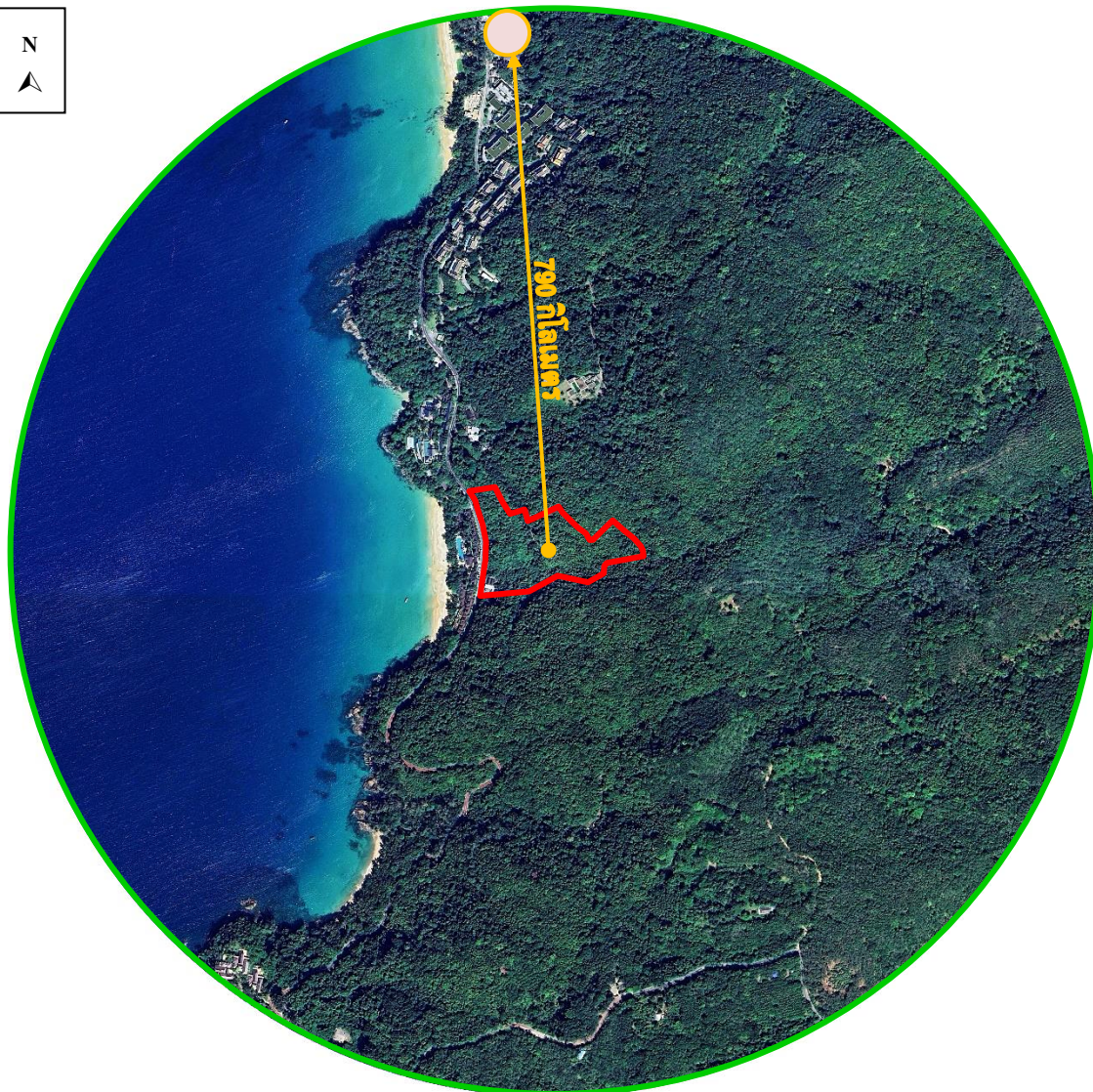

สัญลักษณ์



พื้นที่โครงการ



พื้นที่สำรวจความคิดเห็นในระยะ 1,000 เมตร



ตำแหน่งสำรวจความคิดเห็นกลุ่มพื้นที่อ่อนไหวในระยะ 1,000 กิโลเมตร จากพื้นที่โครงการ มีจำนวน 1 แห่ง ได้แก่ โรงเรียนบ้านในทอน

รูปที่ 3-35 ตำแหน่งสำรวจความคิดเห็นครั้งที่ 1 ของกลุ่มพื้นที่อ่อนไหวในระยะ 1,000 เมตร

ที่มา : ปรับปรุงจาก www.googleearth.com, พฤศจิกายน 2565

3) ผลการสำรวจความคิดเห็น

3.1) ผลการสำรวจความคิดเห็นของกลุ่มพื้นที่หลักใน ระยะรื้อถอน ระยะก่อสร้าง และระยะดำเนินการโครงการ มีรายละเอียดดังนี้

(1) กลุ่มสถานประกอบการในระยะ 100 เมตร มีจำนวน 1 แห่ง ได้แก่ ██████████
██████████ รายละเอียดแสดงดังตารางที่ 3-41

3.2) ผลการสำรวจความคิดเห็นของกลุ่มที่ได้รับผลกระทบในระยะรื้อถอน ระยะก่อสร้าง และระยะดำเนินการโครงการ มีรายละเอียดดังนี้

(1) กลุ่มประชากรที่อยู่ใกล้โครงการในระยะมากกว่า 500-1,000 เมตร จำนวน 12 ครัวเรือน
รายละเอียดแสดงดังตารางที่ 3-42

(2) กลุ่มสถานประกอบการที่อยู่ใกล้โครงการในระยะมากกว่า 100-1,000 เมตร จำนวน 1
แห่ง ได้แก่ ██████████ รายละเอียดแสดงดังตารางที่ 3-43

3.3) กลุ่มพื้นที่อ่อนไหว ในระยะ 1,000 เมตร จากพื้นที่โครงการ มีจำนวน 1 แห่ง ได้แก่ โรงเรียน
บ้านในทอน ผลการสำรวจความคิดเห็นแสดงดังตารางที่ 3-44

3.5) กลุ่มผู้นำชุมชนในเขตพื้นที่โครงการ มีจำนวน 1 ตัวอย่าง ได้แก่ ชุมชนในทอน โดยผู้นำ
ชุมชนคือ ผู้ใหญ่บ้าน หมู่ที่ 4 ผลการสำรวจความคิดเห็นแสดงดังตารางที่ 3-45

ตารางที่ 3-41 ตารางสรุปข้อมูลแบบสอบถามของกลุ่มสถานประกอบการในระยะ 100 เมตร

กลุ่มที่ได้รับผลกระทบ	รายละเอียดผู้ให้ความเห็น	ผลกระทบด้านสิ่งแวดล้อม ที่ได้รับในปัจจุบัน	ข้อห่วงกังวล	ข้อเสนอแนะเพิ่มเติม
		<p>ปัจจุบันได้รับผลกระทบสิ่งแวดล้อม ดังนี้</p> <ul style="list-style-type: none"> - เสียงดังจากการรถสัญจรไปมา - ปัญหาไฟฟ้าดับบ่อย/ไฟตก 	<p>ระยะรื้อถอน :</p> <ul style="list-style-type: none"> - ฝุ่นละอองจากการรื้อถอน <p>ระยะก่อสร้าง :</p> <ul style="list-style-type: none"> - เสียงดังรบกวน <p>ระยะดำเนินการ :</p> <ul style="list-style-type: none"> - ไม่มีข้อห่วงกังวล 	-



ตารางที่ 3-42 ตารางสรุปข้อมูลแบบสอบถามของกลุ่มครัวเรือน ในระยะมากกว่า 100-500 เมตร

กลุ่มที่ได้รับผลกระทบ	รายละเอียดผู้ให้ความเห็น	ผลกระทบด้านสิ่งแวดล้อม ที่ได้รับในปัจจุบัน	ข้อห่วงกังวล	ข้อเสนอแนะเพิ่มเติม
1. บ้านเลขที่ 40/10		ปัจจุบันไม่ได้รับผลกระทบสิ่งแวดล้อมด้านใดๆ	ระยะรื้อถอน : - ไม่มีข้อห่วงกังวล ระยะก่อสร้าง : - ไม่มีข้อห่วงกังวล ระยะดำเนินการ : - ไม่มีข้อห่วงกังวล	-
2. บ้านเลขที่ 39/35		ปัจจุบันไม่ได้รับผลกระทบสิ่งแวดล้อม ดังนี้ - ลมพายุแรง/ภัยธรรมชาติ	ระยะรื้อถอน : - ไม่มีข้อห่วงกังวล ระยะก่อสร้าง : - ไม่มีข้อห่วงกังวล ระยะดำเนินการ : - ไม่มีข้อห่วงกังวล	-
3. บ้านเลขที่ 41/7		ปัจจุบันไม่ได้รับผลกระทบสิ่งแวดล้อม ดังนี้ - ลมพายุแรง/ภัยธรรมชาติ	ระยะรื้อถอน : - ไม่มีข้อห่วงกังวล ระยะก่อสร้าง : - ไม่มีข้อห่วงกังวล ระยะดำเนินการ : - ไม่มีข้อห่วงกังวล	-

ตารางที่ 3-42 ตารางสรุปข้อมูลแบบสอบถามของกลุ่มครัวเรือน ในระยะมากกว่า 500-1,000 เมตร (ต่อ)

กลุ่มที่ได้รับผลกระทบ	รายละเอียดผู้ให้ความเห็น	ผลกระทบด้านสิ่งแวดล้อม ที่ได้รับในปัจจุบัน	ข้อห่วงกังวล	ข้อเสนอแนะเพิ่มเติม
4. บ้านเลขที่ 39/38		ปัจจุบันไม่ได้รับผลกระทบสิ่งแวดล้อม ดังนี้ - ปัญหาการขาดแคลนน้ำใช้ในช่วงฤดูแล้ง	ระยะรื้อถอน : - ไม่มีข้อห่วงกังวล ระยะก่อสร้าง : - ผ่นละอองจากการก่อสร้าง - การจราจรติดขัด ระยะดำเนินการ : - การจราจรติดขัด - น้ำใช้ไม่เพียงพอ	-
5. บ้านเลขที่ 11/5		ปัจจุบันไม่ได้รับผลกระทบสิ่งแวดล้อมด้านใด ๆ	ระยะรื้อถอน : - ไม่มีข้อห่วงกังวล ระยะก่อสร้าง : - ไม่มีข้อห่วงกังวล ระยะดำเนินการ : - ไม่มีข้อห่วงกังวล	-
6. บ้านเลขที่ 31/7		ปัจจุบันไม่ได้รับผลกระทบสิ่งแวดล้อมด้านใด ๆ	ระยะรื้อถอน : - ไม่มีข้อห่วงกังวล ระยะก่อสร้าง : - ไม่มีข้อห่วงกังวล ระยะดำเนินการ : - ไม่มีข้อห่วงกังวล	-

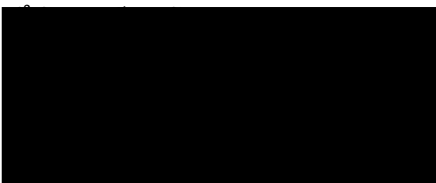
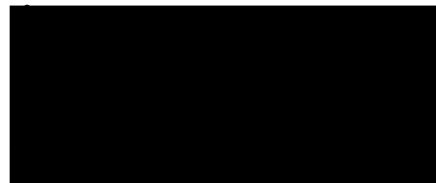
ตารางที่ 3-42 ตารางสรุปข้อมูลแบบสอบถามของกลุ่มครัวเรือน ในระยะมากกว่า 500-1,000 เมตร (ต่อ)

กลุ่มที่ได้รับผลกระทบ	รายละเอียดผู้ให้ความเห็น	ผลกระทบด้านสิ่งแวดล้อม ที่ได้รับในปัจจุบัน	ข้อห่วงกังวล	ข้อเสนอแนะเพิ่มเติม
7. บ้านเลขที่ 31/9		ปัจจุบันไม่ได้รับผลกระทบสิ่งแวดล้อม ดังนี้ - ปัญหาการขาดแคลนน้ำในช่วงฤดูแล้ง	ระยะรื้อถอน : - ไม่มีข้อห่วงกังวล ระยะก่อสร้าง : - ไม่มีข้อห่วงกังวล ระยะดำเนินการ : - ไม่มีข้อห่วงกังวล	-
8. บ้านเลขที่ 31/8		ปัจจุบันไม่ได้รับผลกระทบสิ่งแวดล้อม ดังนี้ - ลมพายุแรง/ภัยธรรมชาติ	ระยะรื้อถอน : - ไม่มีข้อห่วงกังวล ระยะก่อสร้าง : - ไม่มีข้อห่วงกังวล ระยะดำเนินการ : - ไม่มีข้อห่วงกังวล	-
9. บ้านเลขที่ 28/1		ปัจจุบันไม่ได้รับผลกระทบสิ่งแวดล้อม ดังนี้ - ปัญหาการขาดแคลนน้ำในช่วงฤดูแล้ง	ระยะรื้อถอน : - ฝุ่นละอองจากการรื้อถอน ระยะก่อสร้าง : - ฝุ่นละอองจากการก่อสร้าง - การจราจรติดขัด - เศษวัสดุตกหล่นบนท้องถนน - รถบรรทุก ระยะดำเนินการ : - การจราจรติดขัด - น้ำใช้ไม่เพียงพอ	- โครงการโรงแรมอยู่สูงกว่า จะเก็บน้ำไปใช้จนหมด

ตารางที่ 3-42 ตารางสรุปข้อมูลแบบสอบถามของกลุ่มครัวเรือน ในระยะมากกว่า 500-1,000 เมตร (ต่อ)

กลุ่มที่ได้รับผลกระทบ	รายละเอียดผู้ให้ความเห็น	ผลกระทบด้านสิ่งแวดล้อม ที่ได้รับในปัจจุบัน	ข้อห่วงกังวล	ข้อเสนอแนะเพิ่มเติม
10. บ้านเลขที่ 19/2		<p>ปัจจุบันไม่ได้รับผลกระทบสิ่งแวดล้อม ดังนี้</p> <ul style="list-style-type: none"> - ปัญหาฝุ่นละออง - ปัญหาการขาดแคลนน้ำในช่วงฤดูแล้ง - ปัญหาน้ำเสีย เนื่องจากไม่มีระบบบำบัดน้ำเสีย - ปัญหาการระบายน้ำ เนื่องจากถูกระบายน้ำอุดตัน - ปัญหาการจราจรติดขัด เนื่องจากเป็นฤดูกาลท่องเที่ยว - ปัญหาเขม่า/ควัน จากพื้นที่ข้างเคียง - ปัญหาอุบัติเหตุบนท้องถนน 	<p>ระยะรื้อถอน :</p> <ul style="list-style-type: none"> - ความสั่นสะเทือนจากการรื้อถอน - การจราจรติดขัด <p>ระยะก่อสร้าง :</p> <ul style="list-style-type: none"> - ฝุ่นละอองจากการก่อสร้าง - เสียงดังรบกวน - ความสั่นสะเทือนจากการก่อสร้าง - การจราจรติดขัด <p>ระยะดำเนินการ :</p> <ul style="list-style-type: none"> - การจราจรติดขัด 	-
11. บ้านเลขที่ 23/27-28		<p>ปัจจุบันไม่ได้รับผลกระทบสิ่งแวดล้อม ดังนี้</p> <ul style="list-style-type: none"> - ปัญหาการขาดแคลนน้ำในช่วงฤดูแล้ง - ปัญหาการระบายน้ำ เนื่องจากถูกระบายน้ำอุดตัน - อุบัติเหตุบนท้องถนน เนื่องจากถนนแคบ/รถวิ่งเร็ว 	<p>ระยะรื้อถอน :</p> <ul style="list-style-type: none"> - ไม่มีข้อห่วงกังวล <p>ระยะก่อสร้าง :</p> <ul style="list-style-type: none"> - รถบรรทุก/ความปลอดภัย - ถนนชำรุด - เศษวัสดุตกหล่นบนท้องถนน <p>ระยะดำเนินการ :</p> <ul style="list-style-type: none"> - การจราจรติดขัด 	-

ตารางที่ 3-42 ตารางสรุปข้อมูลแบบสอบถามของกลุ่มครัวเรือน ในระยะมากกว่า 500-1,000 เมตร (ต่อ)

กลุ่มที่ได้รับผลกระทบ	รายละเอียดผู้ให้ความเห็น	ผลกระทบด้านสิ่งแวดล้อม ที่ได้รับในปัจจุบัน	ข้อห่วงกังวล	ข้อเสนอแนะเพิ่มเติม
12. บ้านเลขที่ 60		ปัจจุบันไม่ได้รับผลกระทบสิ่งแวดล้อม ดังนี้ - ปัญหาเขม่า/ควัน จากรถที่สัญจร	ระยะรื้อถอน : - ฝุ่นละอองจากการรื้อถอน - เสียงดังรบกวน - ความสั่นสะเทือนจากการรื้อถอน - การจราจรติดขัด ระยะก่อสร้าง : - ฝุ่นละอองจากการก่อสร้าง - เสียงดังรบกวน - ความสั่นสะเทือนจากการก่อสร้าง - การจราจรติดขัด ระยะดำเนินการ : - การจราจรติดขัด - การจัดการน้ำเสีย - การป้องกันน้ำท่วม - การจัดการขยะมูลฝอย	-

ตารางที่ 3-43 ตารางสรุปข้อมูลแบบสอบถามของกลุ่มสถานประกอบการในระยะมากกว่า 100-1,000 เมตร

กลุ่มที่ได้รับผลกระทบ	รายละเอียดผู้ให้ความเห็น	ผลกระทบด้านสิ่งแวดล้อมที่ได้รับในปัจจุบัน	ข้อห่วงกังวล	ข้อเสนอแนะเพิ่มเติม
		ปัจจุบันได้รับผลกระทบสิ่งแวดล้อม ดังนี้ - ปัญหาเสียงดังจากวิลล่าตรงข้าม - ปัญหาไฟฟ้าดับบ่อย/ไฟตก	ระยะรื้อถอน : - การจราจรติดขัด ระยะก่อสร้าง : - การจราจรติดขัด ระยะดำเนินการ : - ไม่มีข้อห่วงกังวล	-

ตารางที่ 3-44 ตารางสรุปข้อมูลแบบสอบถามของกลุ่มพื้นที่อ่อนไหว ในระยะ 1,000 เมตร

กลุ่มที่ได้รับผลกระทบ	รายละเอียดผู้ให้ความเห็น	ผลกระทบด้านสิ่งแวดล้อมที่ได้รับในปัจจุบัน	ข้อห่วงกังวล	ข้อเสนอแนะเพิ่มเติม
1. โรงเรียนบ้านโนนทอน - เปิดสอนในระดับ อนุบาล-ป.6 - จำนวนครู 7 คน - จำนวนเจ้าหน้าที่ 1 คน - จำนวนนักเรียน 23 คน - จำนวนนักการ/ภารโรง 1 คน		ปัจจุบันได้รับผลกระทบสิ่งแวดล้อม ดังนี้ - ปัญหาการขาดแคลนน้ำใช้ในช่วงฤดูแล้ง - ปัญหาไฟฟ้าดับบ่อย/ไฟตก	ระยะรื้อถอน : - ไม่มีข้อห่วงกังวล ระยะก่อสร้าง : - ฝุ่นละอองจากการก่อสร้าง - การจราจรติดขัด - รถบรรทุก ระยะดำเนินการ : - การจราจรติดขัด - ไฟฟ้าตกบ่อยขึ้น/ไฟฟ้าไม่เพียงพอ	- ให้โครงการช่วยสนับสนุนกิจกรรมของทางโรงเรียนเนื่องในโอกาสต่างๆ

ตารางที่ 3-45 ตารางสรุปข้อมูลแบบสอบถามของกลุ่มผู้นำชุมชน

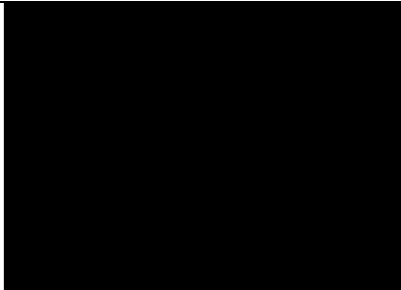
กลุ่มที่ได้รับผลกระทบ	รายละเอียดผู้ให้ความเห็น	ผลกระทบด้านสิ่งแวดล้อม ที่ได้รับในปัจจุบัน	ข้อห่วงกังวล	ข้อเสนอแนะเพิ่มเติม
1. ผู้นำชุมชนหมู่ที่ 4		ปัจจุบันได้รับผลกระทบสิ่งแวดล้อม ดังนี้ - ปัญหาการขาดแคลนน้ำใช้ในช่วง ฤดูแล้ง	ระยะรื้อถอน : - เสี่ยงดังรบกวน - ความสั่นสะเทือนจากการรื้อถอน ระยะก่อสร้าง : - ฝุ่นละอองจากการก่อสร้าง - เสี่ยงดังรบกวน - ความสั่นสะเทือนจากการก่อสร้าง - การจราจรติดขัด ระยะดำเนินการ : - การจราจรติดขัด - การจัดการน้ำเสีย	-

สรุปผลกระทบสิ่งแวดล้อมที่ได้รับในปัจจุบันที่ได้รับในปัจจุบันของกลุ่มตัวอย่างทั้ง 4 กลุ่ม แสดงดังตารางที่ 3-46 สรุปข้อห่วงกังวลเกี่ยวกับผลกระทบที่อาจเกิดจากโครงการระยะรื้อถอน ระยะก่อสร้าง และระยะดำเนินการ รายละเอียดดังตารางที่ 3-47 ถึงตารางที่ 3-49 ตารางที่ 3-46 สรุปผลกระทบสิ่งแวดล้อมที่ได้รับในปัจจุบันของกลุ่มตัวอย่างทั้ง 4 กลุ่มตัวอย่างที่มีต่อโครงการ

กลุ่มตัวอย่าง	สรุปผลกระทบสิ่งแวดล้อมที่ได้รับในปัจจุบัน (จำนวนตัวอย่าง)
1.กลุ่มพื้นที่หลัก	
1.1 กลุ่มสถานประกอบการในระยะ 100 เมตร (1 แห่ง)	- เสียงดังจากการรถสัญจรไปมา - ปัญหาไฟฟ้าดับบ่อย/ไฟตก
2.กลุ่มพื้นที่รอง	
2.1 กลุ่มครัวเรือนในระยะมากกว่า 500-1,000 เมตร (12 ครัวเรือน)	- ปัญหาฝุ่นละออง (1 ครัวเรือน) - ปัญหาการขาดแคลนน้ำในช่วงฤดูแล้ง (5 ครัวเรือน) - ปัญหาน้ำเสีย เนื่องจากไม่มีระบบบำบัดน้ำเสีย (1 ครัวเรือน) - ปัญหาการระบายน้ำ เนื่องจากคูระบายน้ำอุดตัน (2 ครัวเรือน) - ปัญหาการจราจรติดขัด เนื่องจากเป็นฤดูกาลท่องเที่ยว (1 ครัวเรือน) - ปัญหาเขม่า/ควัน จากพื้นที่ข้างเคียง (1 ครัวเรือน) - ปัญหาเขม่า/ควัน จากรถที่สัญจร (1 ครัวเรือน) - ปัญหาอุบัติเหตุบนท้องถนน (1 ครัวเรือน) - อุบัติเหตุบนท้องถนน เนื่องจากถนนแคบ/รถวิ่งเร็ว (1 ครัวเรือน) - ลมพายุแรง/ภัยธรรมชาติ (3 ครัวเรือน)
2.2 กลุ่มสถานประกอบการในระยะมากกว่า 100-1,000 เมตร (1 แห่ง)	- ปัญหาเสียงดังจากวิลล่าตรงข้าม - ปัญหาไฟฟ้าดับบ่อย/ไฟตก
3. กลุ่มพื้นที่อ่อนไหว (1 แห่ง)	- ปัญหาการขาดแคลนน้ำในช่วงฤดูแล้ง - ปัญหาไฟฟ้าดับบ่อย/ไฟตก
4. กลุ่มผู้นำชุมชน (1 ชุมชน)	- ปัญหาการขาดแคลนน้ำในช่วงฤดูแล้ง

ที่มา : การสำรวจภาคสนาม, พฤศจิกายน 2565

ตารางที่ 3-47 สรุปข้อห่วงกังวลเกี่ยวกับผลกระทบที่อาจเกิดจากโครงการของกลุ่มตัวอย่างทั้ง 4 กลุ่มตัวอย่าง ที่มีต่อโครงการ ระยะรื้อถอน

กลุ่มตัวอย่าง	ข้อห่วงกังวลในระยะรื้อถอน (จำนวนตัวอย่าง)
1.กลุ่มพื้นที่หลัก	
1.1 กลุ่มสถานประกอบการในระยะ 100 เมตร (1 แห่ง)	- ฝุ่นละอองจากการรื้อถอน
2.กลุ่มพื้นที่รอง	
2.1 กลุ่มครัวเรือนในระยะมากกว่า 500-1,000 เมตร (12 ครัวเรือน)	- ฝุ่นละอองจากการรื้อถอน (2 ครัวเรือน) - เสียงดังรบกวน (1 ครัวเรือน) - ความสั่นสะเทือนจากการรื้อถอน (2 ครัวเรือน) - การจราจรติดขัด (2 ครัวเรือน)
2.2 กลุ่มสถานประกอบการในระยะมากกว่า 100-1,000 เมตร (1 แห่ง)	- การจราจรติดขัด
3. กลุ่มพื้นที่อ่อนไหว (1 แห่ง)	- ไม่มีข้อห่วงกังวล
4. กลุ่มผู้นำชุมชน (1 ชุมชน)	- เสียงดังรบกวน - ความสั่นสะเทือนจากการรื้อถอน

ที่มา : การสำรวจภาคสนาม, พฤศจิกายน 2565

ตารางที่ 3-48 สรุปข้อห่วงกังวลเกี่ยวกับผลกระทบที่อาจเกิดจากโครงการของกลุ่มตัวอย่างทั้ง 4 กลุ่มตัวอย่าง ที่มีต่อโครงการ ระยะก่อสร้าง

กลุ่มตัวอย่าง	ข้อห่วงกังวลในระยะก่อสร้าง (จำนวนตัวอย่าง)
1.กลุ่มพื้นที่หลัก	
1.1 กลุ่มสถานประกอบการในระยะ 100 เมตร (1 แห่ง)	- เสียงดังรบกวน
2.กลุ่มพื้นที่รอง	
2.1 กลุ่มครัวเรือนในระยะมากกว่า 500-1,000 เมตร (12 ครัวเรือน)	- ฝุ่นละอองจากการก่อสร้าง (4 ครัวเรือน) - เสียงดังรบกวน (2 ครัวเรือน) - ความสั่นสะเทือนจากการก่อสร้าง (2 ครัวเรือน) - การจราจรติดขัด (3 ครัวเรือน) - เศษวัสดุตกหล่นบนท้องถนน (2 ครัวเรือน) - รถบรรทุก/ความปลอดภัย (2 ครัวเรือน) - ถนนชำรุด (1 ครัวเรือน)
2.2 กลุ่มสถานประกอบการในระยะมากกว่า 100-1,000 เมตร (1 แห่ง)	- การจราจรติดขัด
3. กลุ่มพื้นที่อ่อนไหว (1 แห่ง)	- ฝุ่นละอองจากการก่อสร้าง - การจราจรติดขัด - รถบรรทุก
4. กลุ่มผู้นำชุมชน (1 ชุมชน)	- ฝุ่นละอองจากการก่อสร้าง - เสียงดังรบกวน - ความสั่นสะเทือนจากการก่อสร้าง - การจราจรติดขัด

ที่มา : การสำรวจภาคสนาม, พฤศจิกายน 2565

ตารางที่ 3-49 สรุปข้อห่วงกังวลเกี่ยวกับผลกระทบที่อาจจะเกิดจากโครงการของกลุ่มตัวอย่างทั้ง 4 กลุ่มตัวอย่าง ที่มีต่อโครงการ ระยะดำเนินการ

กลุ่มตัวอย่าง	ข้อห่วงกังวลในระยะดำเนินการ (จำนวนตัวอย่าง)
1.กลุ่มพื้นที่หลัก	
1.1 กลุ่มสถานประกอบการในระยะ 100 เมตร (1 แห่ง)	- ไม่มีข้อห่วงกังวล
2.กลุ่มพื้นที่รอง	
2.1 กลุ่มครัวเรือนในระยะมากกว่า 500-1,000 เมตร (12 ครัวเรือน)	<ul style="list-style-type: none"> - การจราจรติดขัด (5 ครัวเรือน) - การจัดการน้ำเสีย (1 ครัวเรือน) - การป้องกันน้ำท่วม (1 ครัวเรือน) - การจัดการขยะมูลฝอย (1 ครัวเรือน) - น้ำใช้ไม่เพียงพอ (2 ครัวเรือน)
2.2 กลุ่มสถานประกอบการในระยะมากกว่า 100-1,000 เมตร (1 แห่ง)	- ไม่มีข้อห่วงกังวล
3. กลุ่มพื้นที่อ่อนไหว (1 แห่ง)	<ul style="list-style-type: none"> - การจราจรติดขัด - ไฟฟ้าตกบ่อยขึ้น/ไฟฟ้าไม่เพียงพอ
4. กลุ่มผู้นำชุมชน (1 ชุมชน)	<ul style="list-style-type: none"> - การจราจรติดขัด - การจัดการน้ำเสีย

ที่มา : การสำรวจภาคสนาม, พฤศจิกายน 2565

สรุปความคิดเห็นที่มีต่อโครงการของกลุ่มเป้าหมายทั้งหมด

สำหรับความคิดเห็นของกลุ่มที่ได้รับผลกระทบที่มีต่อโครงการ พบว่า ผู้ตอบแบบสอบถามจำนวน 9 ตัวอย่าง (ร้อยละ 56.25) เห็นด้วยต่อการพัฒนาโครงการ และไม่แสดงความคิดเห็นต่อการพัฒนาโครงการ 7 ตัวอย่าง (ร้อยละ 43.75) สรุปความคิดเห็นที่มีต่อโครงการ แสดงดังตารางที่ 3-50

ตารางที่ 3-50 สรุปผลการรับฟังความคิดเห็นต่อการพัฒนาโครงการของกลุ่มที่ได้รับผลกระทบที่มีต่อโครงการ

ความคิดเห็น ต่อการพัฒนา โครงการ	กลุ่มตัวอย่างจำนวน (ร้อยละ)				รวม	
	กลุ่มพื้นที่หลัก	กลุ่มพื้นที่รอง		กลุ่มพื้นที่อ่อนไหว (1 แห่ง)	กลุ่มผู้นำชุมชน (1 แห่ง)	16 ตัวอย่าง
	กลุ่มสถานประกอบในระยะ 100 ม. (1 แห่ง)	กลุ่มครัวเรือนในระยะ 500-1,000 ม. (12 ครัวเรือน)	กลุ่มสถานประกอบการในระยะมากกว่า 100-1,000 ม. (1 แห่ง)			
เห็นด้วย	1 แห่ง (ร้อยละ 100.00)	7 ครัวเรือน (ร้อยละ 63.64)	-	1 แห่ง (ร้อยละ 100.00)	-	9 ตัวอย่าง (ร้อยละ 56.25)
ไม่เห็นด้วย	-	-	-	-	-	-
ไม่แสดงความ คิดเห็น	-	5 ครัวเรือน (ร้อยละ 36.36)	1 แห่ง (ร้อยละ 100.00)	-	1 แห่ง (ร้อยละ 100.00)	7 ตัวอย่าง (ร้อยละ 43.75)

3.4.2.2 การรับฟังความคิดเห็นของประชาชนครั้งที่ 2

การรับฟังความคิดเห็นของประชาชนครั้งที่ 2 ได้ดำเนินการระหว่างวันที่ 10-15 ธันวาคม 2565 โดยการจัดทำแบบสอบถามครั้งที่ 2 มาตรการป้องกันและแก้ไขผลกระทบสิ่งแวดล้อมระยะก่อสร้าง และระยะดำเนินการ นำไปแจกให้กับกลุ่มครัวเรือนในระยะ 100 เมตร, กลุ่มสถานประกอบการในระยะ 100 เมตร, กลุ่มครัวเรือนในระยะมากกว่า 100-500 เมตร, กลุ่มครัวเรือนในระยะมากกว่า 500-1,000 เมตร, กลุ่มผู้ประกอบการในระยะมากกว่า 100-1,000 เมตร, กลุ่มพื้นที่อ่อนไหว และกลุ่มผู้นำชุมชน ในระยะ 1,000 เมตรรอบพื้นที่โครงการ

การสำรวจความคิดเห็นของประชาชนที่มีต่อโครงการ ครั้งที่ 2 แสดงดังรูปที่ 3-36 ตำแหน่งการสำรวจความคิดเห็นของประชากร ครั้งที่ 2 แสดงดังรูปที่ 3-37 ถึงรูปที่ 3-40

1) ประชากรเป้าหมาย

การกำหนดประชากรเป้าหมายดำเนินการโดยการนับจำนวนครัวเรือน สถานประกอบการ และพื้นที่อ่อนไหว ที่อยู่โดยรอบโครงการในระยะ 1 กิโลเมตร โดยการนับจาก Google Map ร่วมกับการสำรวจจริงภาคสนาม

2) การกำหนดขนาดตัวอย่างและการสุ่มตัวอย่าง

2.1) กลุ่มสถานประกอบการในระยะ 100 เมตร มีจำนวน 1 แห่ง ได้แก่ [REDACTED]
[REDACTED] โดยบริษัทที่ปรึกษาทำการสำรวจได้

2.2) กลุ่มครัวเรือนในระยะมากกว่า 500-1,000 เมตร มีจำนวน 12 ครัวเรือน โดยบริษัทที่ปรึกษาทำการสำรวจได้

2.3) กลุ่มสถานประกอบการในระยะมากกว่า 100-1,000 เมตร บริษัทที่ปรึกษาทำการสำรวจได้จำนวน 1 แห่ง ได้แก่ [REDACTED]

2.4) กลุ่มพื้นที่อ่อนไหว ในระยะ 1,000 เมตรจากพื้นที่โครงการ มีจำนวน 1 แห่ง ได้แก่ โรงเรียนบ้านในทอน

2.5) กลุ่มผู้นำชุมชนในเขตพื้นที่โครงการ มีจำนวน 1 ชุมชน ได้แก่ ชุมชนในทอน โดยผู้นำชุมชนคือ ผู้ใหญ่บ้าน หมู่ที่ 4

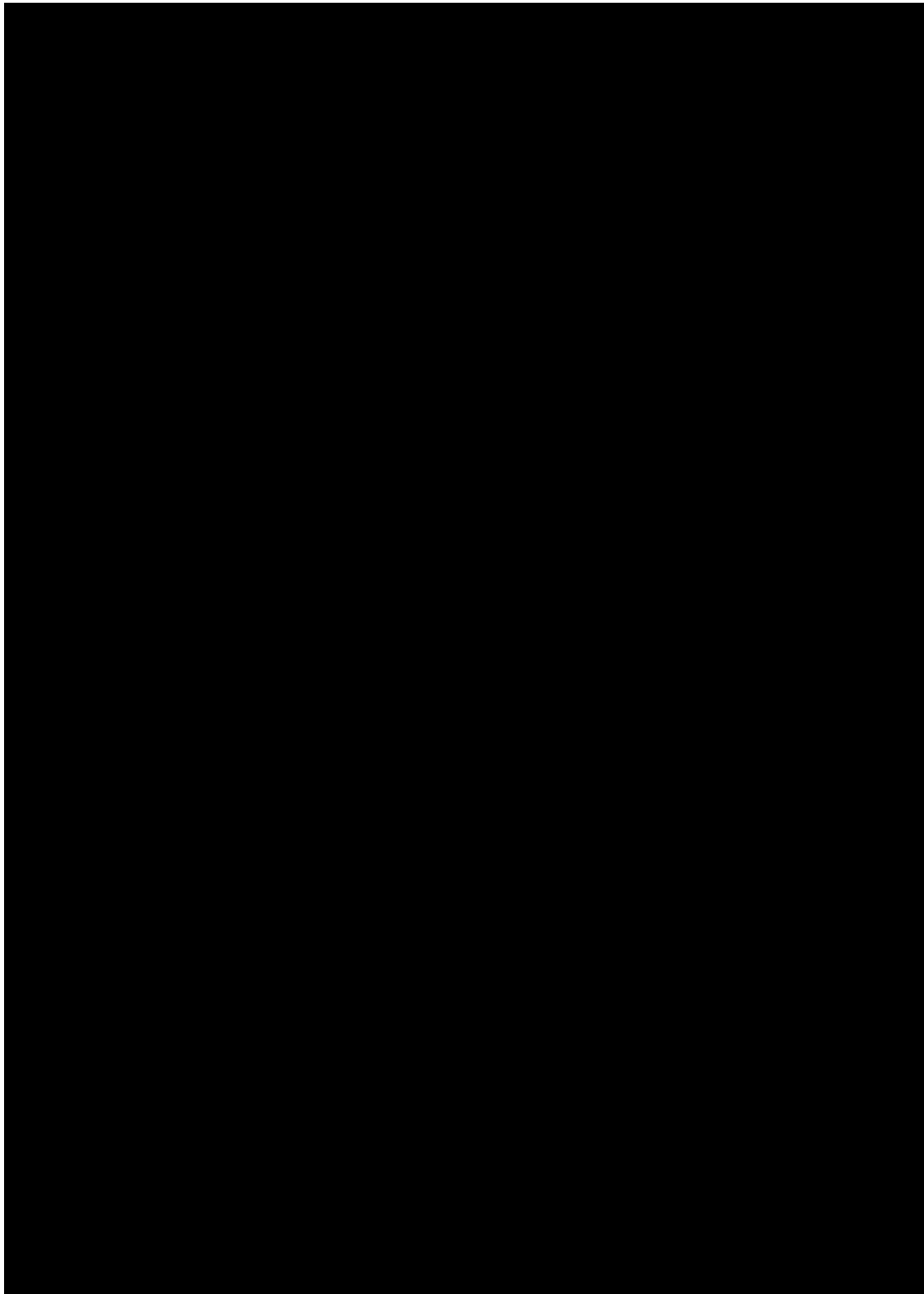

รูปที่ 3-36 การประชาสัมพันธ์และการรับฟังความคิดเห็นของประชาชน ครั้งที่ 2

ที่มา : การสำรวจภาคสนาม, ธันวาคม 2565



สัญลักษณ์



พื้นที่โครงการ



พื้นที่สำรวจความคิดเห็นในระยะ 100 เมตร



ตำแหน่งสำรวจความคิดเห็นกลุ่มครัวเรือนในระยะ 100 เมตร จำนวน 1 แห่ง ได้แก่ [REDACTED] ปัจจุบันยังไม่ได้
รับแบบสอบถามใดๆ



ตำแหน่งสำรวจความคิดเห็นกลุ่มสถานประกอบการในระยะ 100 เมตร จำนวน 1 แห่ง ได้แก่ [REDACTED]



แคมป์คนงานก่อสร้าง



รูปที่ 3-37 ตำแหน่งสำรวจความคิดเห็นครั้งที่ 2 ของกลุ่มครัวเรือน และสถานประกอบการในระยะ 100 เมตร

ที่มา : ปรับปรุงจาก www.googleearth.com, ธันวาคม 2565

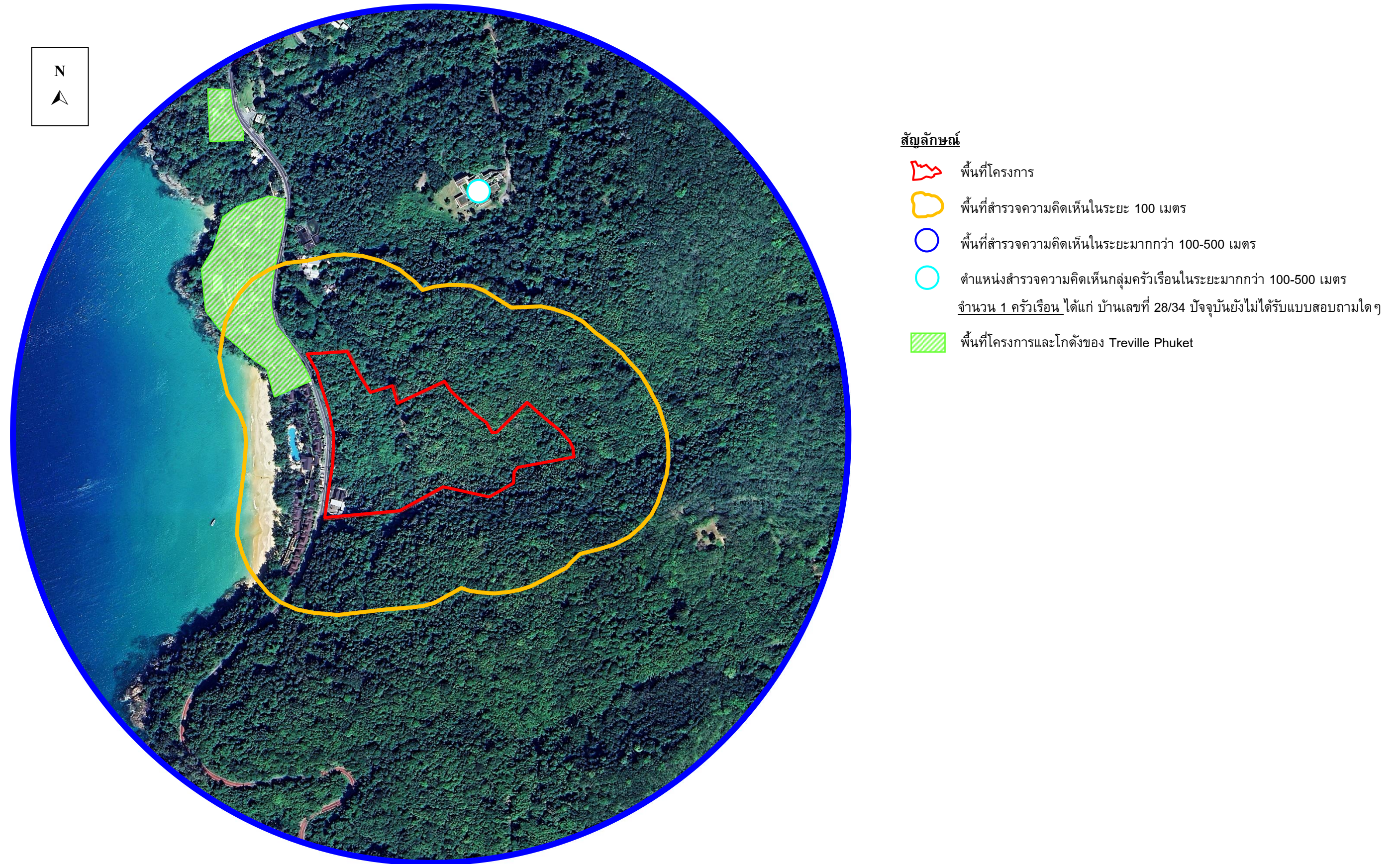

รูปที่ 3-38 ตำแหน่งสำรวจความคิดเห็นครั้งที่ 2 ของกลุ่มครัวเรือนในระยะมากกว่า 100-500 เมตร

ที่มา : ปรับปรุงจาก www.googleearth.com, ธันวาคม 2565

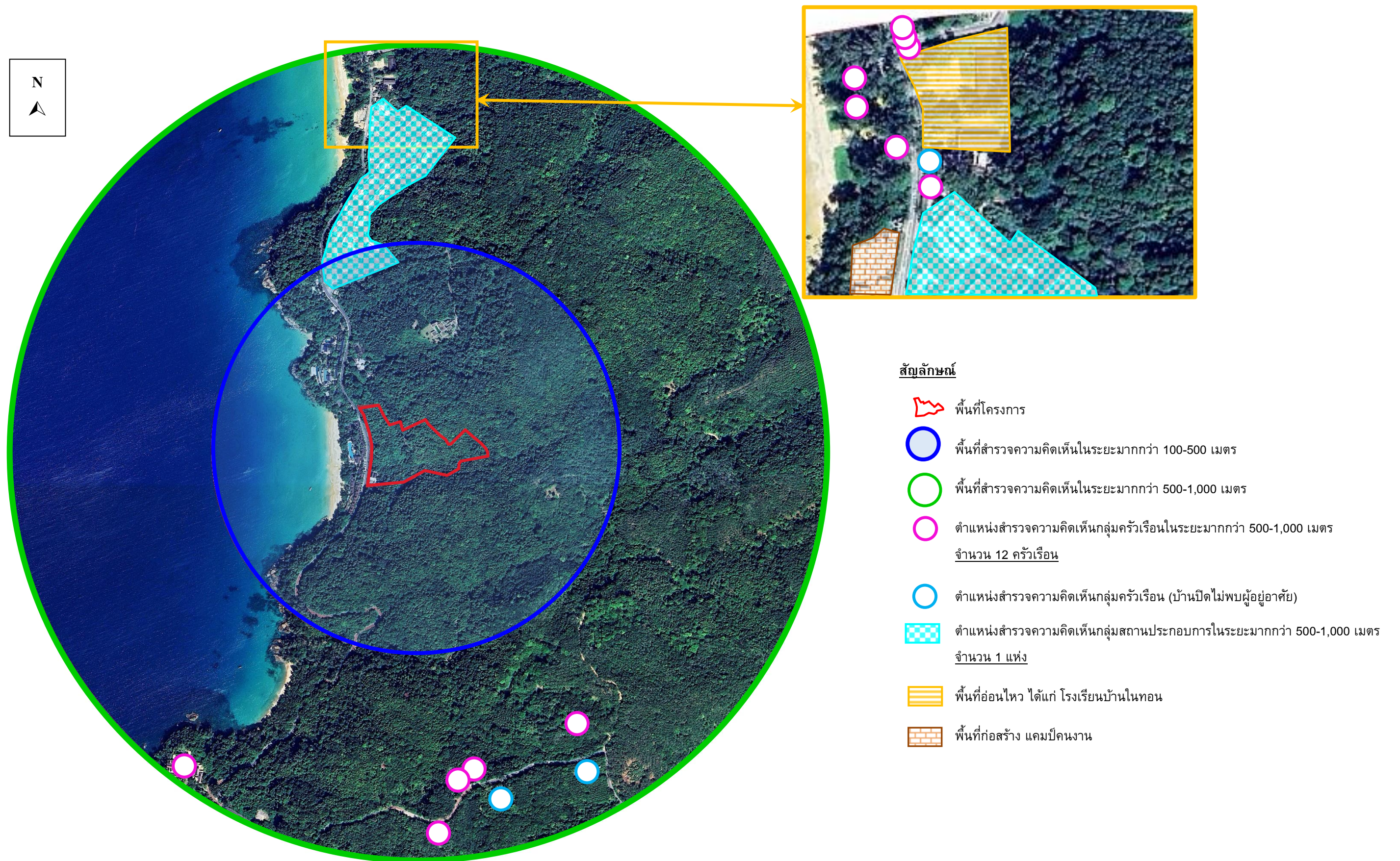

รูปที่ 3-39 ตำแหน่งสำรวจความคิดเห็นครั้งที่ 2 ของกลุ่มครัวเรือนในระยะมากกว่า 500-1,000 เมตร และกลุ่มสถานประกอบการในระยะมากกว่า 100-1,000 เมตร

ที่มา : ปรับปรุงจาก www.googleearth.com, ธันวาคม 2565

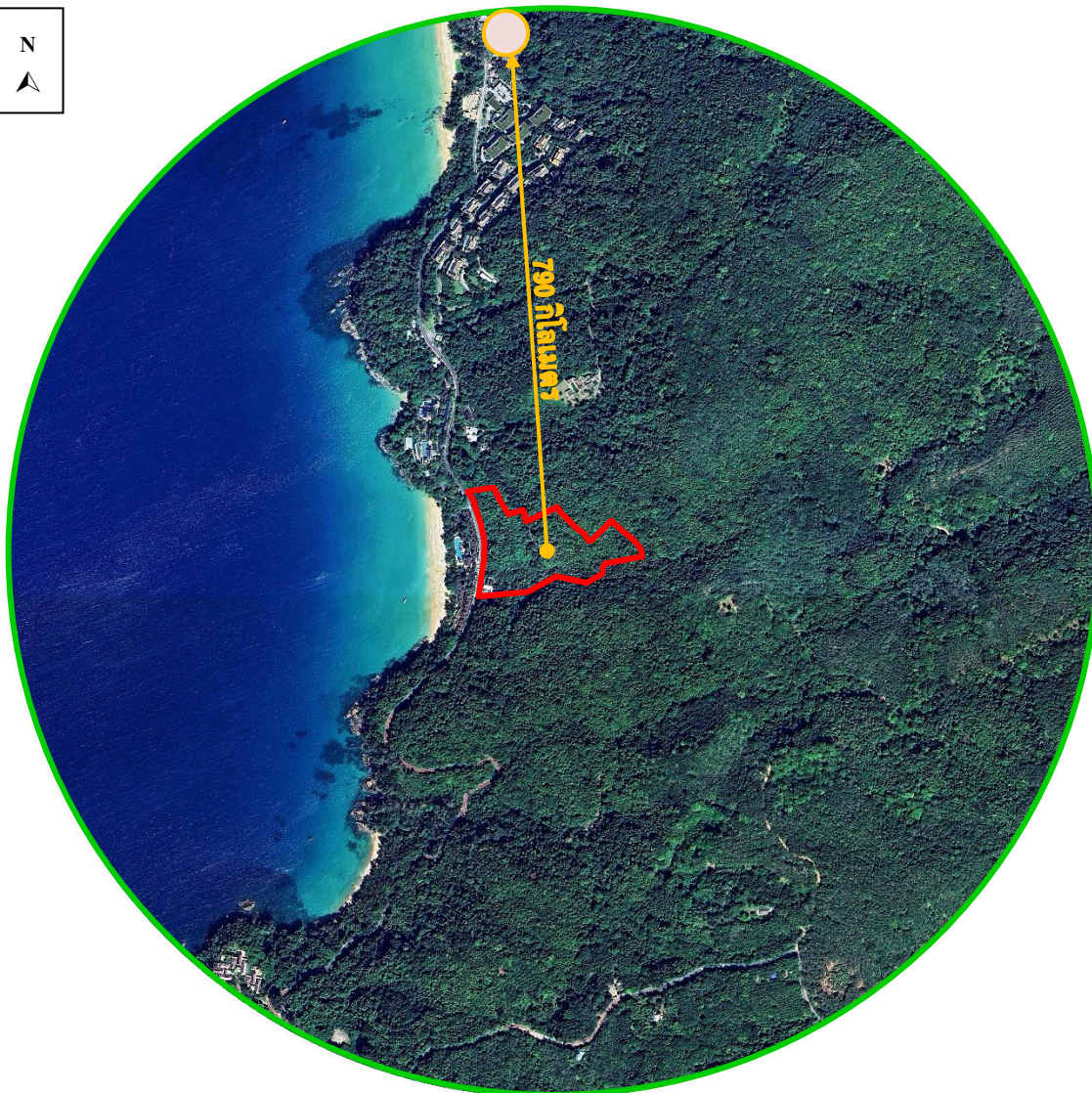

สัญลักษณ์



พื้นที่โครงการ



พื้นที่สำรวจความคิดเห็นในระยะ 1,000 เมตร



ตำแหน่งสำรวจความคิดเห็นกลุ่มพื้นที่อ่อนไหวในระยะ 1,000 กิโลเมตร จากพื้นที่โครงการ มีจำนวน 1 แห่ง ได้แก่ โรงเรียนบ้านในทอน

รูปที่ 3-40 ตำแหน่งสำรวจความคิดเห็นครั้งที่ 2 ของกลุ่มพื้นที่อ่อนไหวในระยะ 1,000 เมตร

ที่มา : ปรับปรุงจาก www.googleearth.com, ธันวาคม 2565

3) ผลการสำรวจความคิดเห็น

บริษัทที่ปรึกษาสามารถสรุปความคิดเห็นต่อความเพียงพอของมาตรการป้องกันและแก้ไขผลกระทบที่โครงการจะปฏิบัติ แสดงดังตารางที่ 3-51

ตารางที่ 3-51 สรุปผลการสำรวจความคิดเห็นครั้งที่ 2

กลุ่มที่ได้รับผลกระทบหลัก	ความคิดเห็น/ข้อห่วงกังวล (จากการสำรวจความคิดเห็นครั้งที่ 1)	ความคิดเห็นต่อความเพียงพอของ มาตรการฯ ที่โครงการจะปฏิบัติ
1. กลุ่มพื้นที่หลัก		
1.1 กลุ่มสถานประกอบการในระยะ 100 เมตร (1 แห่ง)	1. ข้อห่วงกังวลระยะรื้อถอน - ผู้ละอองจากการรื้อถอน 2. ข้อห่วงกังวลระยะก่อสร้าง - เสียงดังรบกวน 3. ข้อห่วงกังวลระยะดำเนินการ - ไม่มีข้อห่วงกังวล	- ผู้ตอบแบบสอบถามเห็นว่ามาตรการ ที่โครงการเสนอนั้นมีความ เพียงพอ และไม่แสดงความเห็นใดๆ เพิ่มเติม
2. กลุ่มพื้นที่รอง		
2.1 กลุ่มครัวเรือนในระยะมากกว่า 500-1,000 เมตร (12 ครัวเรือน)	1. ข้อห่วงกังวลระยะรื้อถอน - ผู้ละอองจากการรื้อถอน (2 ครัวเรือน) - เสียงดังรบกวน (1 ครัวเรือน) - ความสั่นสะเทือนจากการรื้อถอน (2 ครัวเรือน) - การจราจรติดขัด (2 ครัวเรือน) 2. ข้อห่วงกังวลระยะก่อสร้าง - ผู้ละอองจากการก่อสร้าง (3 ครัวเรือน) - เสียงดังรบกวน (2 ครัวเรือน) - ความสั่นสะเทือนจากการก่อสร้าง (2 ครัวเรือน) - การจราจรติดขัด (3 ครัวเรือน) - เศษวัสดุตกหล่นบนท้องถนน (2 ครัวเรือน) - รถบรรทุก/ความปลอดภัย (2 ครัวเรือน) - ถนนชำรุด (1 ครัวเรือน) 3. ข้อห่วงกังวลระยะดำเนินการ - การจราจรติดขัด (5 ครัวเรือน) - การจัดการน้ำเสีย (1 ครัวเรือน) - การป้องกันน้ำท่วม (1 ครัวเรือน) - การจัดการขยะมูลฝอย (1 ครัวเรือน) - น้ำใช้ไม่เพียงพอ (2 ครัวเรือน)	- ผู้ตอบแบบสอบถามส่วนใหญ่เห็นว่า มาตรการที่โครงการเสนอนั้นมีความ เพียงพอ และมีผู้ตอบแบบสอบถาม จำนวน 1 ตัวอย่าง มีความเห็นใน ระยะรื้อถอนเพิ่มเติม โดยเน้นย้ำใน โครงการจัดการเศษวัสดุที่นำไปทิ้ง ต้องไม่มีเศษฝุ่นหรือวัสดุตกหล่นบน ถนนที่รถสัญจร ซึ่งจะก่อให้เกิด อันตรายในการใช้ถนน และต้องทำ ความสะอาดถนนหากมีเศษดินตก หล่นบนถนน
2.2 กลุ่มสถานประกอบการในระยะ มากกว่า 100-1,000 เมตร (1 แห่ง)	1. ข้อห่วงกังวลระยะรื้อถอน - การจราจรติดขัด 2. ข้อห่วงกังวลระยะก่อสร้าง - การจราจร 3. ข้อห่วงกังวลระยะดำเนินการ - ไม่มีข้อห่วงกังวล	- ผู้ตอบแบบสอบถามเห็นว่ามาตรการ ที่โครงการเสนอนั้นมีความ เพียงพอ และไม่แสดงความเห็นใดๆ เพิ่มเติม

ตารางที่ 3-51 สรุปผลการสำรวจความคิดเห็นครั้งที่ 2 (ต่อ)

กลุ่มที่ได้รับผลกระทบหลัก	ความคิดเห็น/ข้อห่วงกังวล (จากการสำรวจความคิดเห็นครั้งที่ 1)	ความคิดเห็นต่อความเพียงพอของ มาตรการฯ ที่โครงการจะปฏิบัติ
3. กลุ่มพื้นที่อ่อนไหว (1 แห่ง)	1. ข้อห่วงกังวลระยะรื้อถอน - ไม่มีข้อห่วงกังวล 2. ข้อห่วงกังวลระยะก่อสร้าง - ฝุ่นละอองจากการก่อสร้าง - การจราจรติดขัด - รถบรรทุก 3. ข้อห่วงกังวลระยะดำเนินการ - การจราจรติดขัด - ไฟฟ้าตกบ่อยขึ้น/ไฟฟ้าไม่เพียงพอ	- ผู้ตอบแบบสอบถามเห็นว่ามาตรการที่โครงการเสนอนั้นมีความ <u>เพียงพอ</u> และ ไม่แสดงความเห็นใดๆ เพิ่มเติม
4. กลุ่มผู้นำชุมชน (1 ชุมชน)	1. ข้อห่วงกังวลระยะรื้อถอน - เสียงดังรบกวน - ความสั่นสะเทือนจากการรื้อถอน 2. ข้อห่วงกังวลระยะก่อสร้าง - ฝุ่นละอองจากการก่อสร้าง - เสียงดังรบกวน - ความสั่นสะเทือนจากการก่อสร้าง - การจราจรติดขัด 3. ข้อห่วงกังวลระยะดำเนินการ - การจราจรติดขัด - การจัดการน้ำเสีย	- ผู้ตอบแบบสอบถามเห็นว่ามาตรการที่โครงการเสนอนั้นมีความ <u>เพียงพอ</u> และ ไม่แสดงความเห็นใดๆ เพิ่มเติม

ที่มา : การสำรวจภาคสนาม, ธันวาคม 2565

รายละเอียดผลการสำรวจความคิดเห็นของกลุ่มเป้าหมายที่อยู่ใกล้เคียงพื้นที่โครงการ ที่มีต่อมาตรการป้องกันและแก้ไขผลกระทบสิ่งแวดล้อม ในระยะรื้อถอนอาคารภายในโครงการ ระยะก่อสร้าง และระยะดำเนินการ แสดงดังตารางที่ 3-52 และตารางที่ 3-53 ตามลำดับ ผู้ตอบแบบสอบถามส่วนใหญ่ เห็นว่ามาตรการที่โครงการเสนอนั้นมีความเพียงพอ อย่างไรก็ตาม โครงการควบคุมการปฏิบัติตาม มาตรการป้องกันและแก้ไขผลกระทบสิ่งแวดล้อมและมาตรการติดตามตรวจสอบผลกระทบสิ่งแวดล้อม อย่างเคร่งครัด

มาตรการป้องกันและแก้ไขผลกระทบสิ่งแวดล้อม	กลุ่มตัวอย่าง							
	กลุ่มพื้นที่หลัก (1 ตัวอย่าง)		กลุ่มพื้นที่รอง (13 ตัวอย่าง)		กลุ่มพื้นที่อ่อนไหว (1 ตัวอย่าง)		กลุ่มผู้นำชุมชน (1 ตัวอย่าง)	
	เพียงพอ/ เหมาะสม	ไม่เพียงพอ/ ไม่เหมาะสม	เพียงพอ/ เหมาะสม	ไม่เพียงพอ/ ไม่เหมาะสม	เพียงพอ/ เหมาะสม	ไม่เพียงพอ/ ไม่เหมาะสม	เพียงพอ/ เหมาะสม	ไม่เพียงพอ/ ไม่เหมาะสม
1. สภาพภูมิประเทศ	1 ตัวอย่าง	-	13 ตัวอย่าง	-	1 ตัวอย่าง	-	1 ตัวอย่าง	-
2. ทรัพยากรดินและการเกิดดินถล่ม	1 ตัวอย่าง	-	12 ตัวอย่าง	1 ตัวอย่าง	1 ตัวอย่าง	-	1 ตัวอย่าง	-
3. ธรณีวิทยาและการเกิดแผ่นดินไหว	1 ตัวอย่าง	-	12 ตัวอย่าง	1 ตัวอย่าง	1 ตัวอย่าง	-	1 ตัวอย่าง	-
4. คุณภาพอากาศ	1 ตัวอย่าง	-	13 ตัวอย่าง	-	1 ตัวอย่าง	-	1 ตัวอย่าง	-
5. เสียงและความสั่นสะเทือน	1 ตัวอย่าง	-	13 ตัวอย่าง	-	1 ตัวอย่าง	-	1 ตัวอย่าง	-
6. ทรัพยากรชีวภาพ	1 ตัวอย่าง	-	13 ตัวอย่าง	-	1 ตัวอย่าง	-	1 ตัวอย่าง	-
7. การคมนาคมขนส่ง	1 ตัวอย่าง	-	13 ตัวอย่าง	-	1 ตัวอย่าง	-	1 ตัวอย่าง	-
8. การใช้น้ำ	1 ตัวอย่าง	-	13 ตัวอย่าง	-	1 ตัวอย่าง	-	1 ตัวอย่าง	-
9. การระบายน้ำและการป้องกันน้ำท่วม	1 ตัวอย่าง	-	13 ตัวอย่าง	-	1 ตัวอย่าง	-	1 ตัวอย่าง	-
10. การจัดการน้ำเสีย	1 ตัวอย่าง	-	13 ตัวอย่าง	-	1 ตัวอย่าง	-	1 ตัวอย่าง	-
11. การจัดการขยะมูลฝอย	1 ตัวอย่าง	-	13 ตัวอย่าง	-	1 ตัวอย่าง	-	1 ตัวอย่าง	-
12. ไฟฟ้า	1 ตัวอย่าง	-	13 ตัวอย่าง	-	1 ตัวอย่าง	-	1 ตัวอย่าง	-
13. การป้องกันอัคคีภัย	1 ตัวอย่าง	-	13 ตัวอย่าง	-	1 ตัวอย่าง	-	1 ตัวอย่าง	-
14. สภาพเศรษฐกิจและสังคม	1 ตัวอย่าง	-	13 ตัวอย่าง	-	1 ตัวอย่าง	-	1 ตัวอย่าง	-
15. อาชีวอนามัยและความปลอดภัย	1 ตัวอย่าง	-	13 ตัวอย่าง	-	1 ตัวอย่าง	-	1 ตัวอย่าง	-
16. สุขภาพ	1 ตัวอย่าง	-	13 ตัวอย่าง	-	1 ตัวอย่าง	-	1 ตัวอย่าง	-
17. ทัศนียภาพ	1 ตัวอย่าง	-	13 ตัวอย่าง	-	1 ตัวอย่าง	-	1 ตัวอย่าง	-

มาตรการป้องกันและแก้ไขผลกระทบ สิ่งแวดล้อม	กลุ่มตัวอย่าง							
	กลุ่มพื้นที่หลัก (1 ตัวอย่าง)		กลุ่มพื้นที่รอง (13 ตัวอย่าง)		กลุ่มพื้นที่อ่อนไหว (1 ตัวอย่าง)		กลุ่มผู้นำชุมชน (1 ตัวอย่าง)	
	เพียงพอ/ เหมาะสม	ไม่เพียงพอ/ ไม่เหมาะสม	เพียงพอ/ เหมาะสม	ไม่เพียงพอ/ ไม่เหมาะสม	เพียงพอ/ เหมาะสม	ไม่เพียงพอ/ ไม่เหมาะสม	เพียงพอ/ เหมาะสม	ไม่เพียงพอ/ ไม่เหมาะสม
1. ทรัพยากรดินและการเกิดดินถล่ม	1 ตัวอย่าง	-	13 ตัวอย่าง	-	1 ตัวอย่าง	-	1 ตัวอย่าง	-
2. ธรณีวิทยาและการเกิดแผ่นดินไหว	1 ตัวอย่าง	-	13 ตัวอย่าง	-	1 ตัวอย่าง	-	1 ตัวอย่าง	-
3. คุณภาพอากาศ	1 ตัวอย่าง	-	13 ตัวอย่าง	-	1 ตัวอย่าง	-	1 ตัวอย่าง	-
4. เสียงและความสั่นสะเทือน	1 ตัวอย่าง	-	13 ตัวอย่าง	-	1 ตัวอย่าง	-	1 ตัวอย่าง	-
5. การคมนาคมขนส่ง	1 ตัวอย่าง	-	13 ตัวอย่าง	-	1 ตัวอย่าง	-	1 ตัวอย่าง	-
6. การใช้น้ำ	1 ตัวอย่าง	-	13 ตัวอย่าง	-	1 ตัวอย่าง	-	1 ตัวอย่าง	-
7. การระบายน้ำและการป้องกันน้ำท่วม	1 ตัวอย่าง	-	13 ตัวอย่าง	-	1 ตัวอย่าง	-	1 ตัวอย่าง	-
8. การจัดการน้ำเสีย	1 ตัวอย่าง	-	13 ตัวอย่าง	-	1 ตัวอย่าง	-	1 ตัวอย่าง	-
9. การจัดการขยะมูลฝอย	1 ตัวอย่าง	-	13 ตัวอย่าง	-	1 ตัวอย่าง	-	1 ตัวอย่าง	-
10. ไฟฟ้า	1 ตัวอย่าง	-	13 ตัวอย่าง	-	1 ตัวอย่าง	-	1 ตัวอย่าง	-
11. การป้องกันอัคคีภัย	1 ตัวอย่าง	-	13 ตัวอย่าง	-	1 ตัวอย่าง	-	1 ตัวอย่าง	-
12. การระบายอากาศและความร้อน	1 ตัวอย่าง	-	13 ตัวอย่าง	-	1 ตัวอย่าง	-	1 ตัวอย่าง	-
13. สภาพสังคมและเศรษฐกิจ	1 ตัวอย่าง	-	13 ตัวอย่าง	-	1 ตัวอย่าง	-	1 ตัวอย่าง	-
14. อาชีวอนามัยและความปลอดภัย	1 ตัวอย่าง	-	13 ตัวอย่าง	-	1 ตัวอย่าง	-	1 ตัวอย่าง	-
15. สุขภาพ	1 ตัวอย่าง	-	13 ตัวอย่าง	-	1 ตัวอย่าง	-	1 ตัวอย่าง	-
16. ทัศนียภาพ	1 ตัวอย่าง	-	13 ตัวอย่าง	-	1 ตัวอย่าง	-	1 ตัวอย่าง	-
17. การรบกวนแสงและทิศทางลม	1 ตัวอย่าง	-	13 ตัวอย่าง	-	1 ตัวอย่าง	-	1 ตัวอย่าง	-

3.4.3 การสาธารณสุข

สำนักงานสาธารณสุขจังหวัดภูเก็ตได้รวบรวมข้อมูลด้านสาธารณสุข โดยแยกเป็นข้อมูลด้านต่าง ๆ ได้ดังนี้

1) สถานบริการสาธารณสุข

จังหวัดภูเก็ตมีจำนวนหน่วยบริการสังกัดสำนักงานปลัดกระทรวงสาธารณสุข จำแนกตามระดับของสถานพยาบาล เขตสุขภาพที่ 11 จังหวัดภูเก็ต ปี 2563 รวมทั้งสิ้น 32 แห่ง รายละเอียดหน่วยบริการแสดงดังตารางที่ 3-54

ตารางที่ 3-54 จำนวนหน่วยบริการสังกัดสำนักงานปลัดกระทรวงสาธารณสุข จำแนกตามระดับของสถานพยาบาล เขตสุขภาพที่ 11 จังหวัดภูเก็ต ปี 2563

ข้อมูลทรัพยากร	อำเภอ			รวม
	เมืองภูเก็ต	กะทู้	ถลาง	
โรงพยาบาลศูนย์	1	0	0	1
โรงพยาบาลทั่วไป	0	0	0	0
โรงพยาบาลชุมชน	1	1	1	3
สาธารณสุขอำเภอ	1	1	1	3
โรงพยาบาลเสริมสุขภาพส่วนตำบล	9	2	10	21
อื่นๆ	2	0	2	4

ที่มา : สำนักงานสาธารณสุขจังหวัดภูเก็ต (ระบบออนไลน์ <https://pkt.hdc.moph.go.th/hdc/main/index.php> วันที่ประมวลผล : 11 สิงหาคม 2563)

จังหวัดภูเก็ตมีโรงพยาบาลรัฐสังกัดกระทรวงสาธารณสุขและเอกชน รวม 8 แห่ง 1,546 เตียง โรงพยาบาลรัฐสังกัดกระทรวงมหาดไทย คือ โรงพยาบาล อบจ. 1 แห่ง 190 เตียง มีศูนย์สุขภาพชุมชนเมือง (P1) 4 แห่ง (ประชากร 10,000 - 15,000 คนขึ้นไป) ได้แก่ ศสม.บ้านแหลมชั้น สอ.เฉลิมพระเกียรติฯ ฉลอง ศสม.กะทู้ และ ศสม.ศรีสุนทร จังหวัดจัดแบ่ง รพ.สต.เป็น 3 ระดับ คือ

(1) รพ.สต.ขนาดใหญ่ P1 จำนวน 9 แห่ง ได้แก่ รพ.สต.ราไวย์ รพ.สต.รัชฎา รพ.สต.เกาะแก้ว รพ.สต.วิชิต รพ.สต.ป่าคลอก รพ.สต.เชิงทะเล รพ.สต.กะรน รพ.สต.ไม้ขาว และ รพ.สต.กมลา

(2) รพ.สต.ขนาดกลาง P 2 จำนวน 5 แห่ง ได้แก่ บ้านไม้ขาว รพ.สต.สาคร รพ.สต.บ้านมาหนัก รพ.สต.บ้านพารา และ รพ.สต.บ้านบางเทา

(3) รพ.สต.ขนาดเล็ก P3 จำนวน 3 แห่ง ได้แก่ รพ.สต.บ้านเกาะมะพร้าว รพ.สต.บ้านเกาะโหลน และรพ.สต.บ้านเกาะนาคา

คลินิกเวชกรรม 161 แห่ง คลินิกเวชกรรมเฉพาะทาง 81 แห่ง คลินิกทันตกรรม 105 แห่งคลินิกแพทย์แผนไทย 14 แห่ง ร้านขายยาแผนปัจจุบัน 630 แห่ง ร้านขายยาแผนโบราณ 22 แห่ง

โรงพยาบาลรัฐ สังกัดกระทรวงสาธารณสุข 4 แห่ง ได้แก่ โรงพยาบาลศูนย์ภูเก็ตระดับ A ตั้งเป้าหมายเป็นศูนย์โรคหัวใจระดับ 3 ศูนย์อุบัติเหตุระดับ 3 ศูนย์มะเร็งระดับ 3 และศูนย์เด็กแรกเกิดระดับ 2 จำนวน 750 เตียง โรงพยาบาลถลาง ระดับ F1 รพช.ขนาดใหญ่ จำนวน 60 เตียง รพ.ป่าตอง

ระดับ M2 รพช. ขนาดใหญ่ ขนาด 60 เตียง เพื่อรับส่งต่อผู้ป่วย มีแพทย์เฉพาะทางสาขาไม่หลักครบ 6 สาขา (ขาดสูตินรีเวช และศัลยกรรม) อายุรกรรม กุมารเวชกรรม ศัลยกรรมกระดูก และวิสัญญี รพ.ฉลอง ระดับ F3 รพช.ขนาดเล็ก 10 เตียง มีแพทย์ทั่วไปประจำ 5 คน ทันตแพทย์ 8 คน

โรงพยาบาลเอกชน 4 แห่ง ได้แก่ โรงพยาบาลสิริโรจน์ 151 เตียง โรงพยาบาลกรุงเทพภูเก็ต 200 เตียง โรงพยาบาลมิชชั่นภูเก็ต 50 เตียง โรงพยาบาลติ่ง 75 เตียง PCU 4 แห่ง ได้แก่ PCU นริศร PCU เทพกระษัตริ PCU มุดดอกขาว vachira express วชิระสาขา 2 มีศูนย์บริการสาธารณสุข 6 แห่ง ได้แก่ ศูนย์บริการสาธารณสุขเทศบาลนครภูเก็ต 3 แห่ง ตำบลรัชฎา 1 แห่ง ตำบลวิชิต 1 แห่ง ศูนย์บริการสาธารณสุขเทศบาลเมืองกะทู้ 1 แห่ง (ที่มา : แผนพัฒนาจังหวัดภูเก็ต พ.ศ. 2561 – 2565 ฉบับทบทวน (รอบปี พ.ศ. 2563))

2) บุคลากรทางการแพทย์และสาธารณสุข

บุคลากรทางการแพทย์และสาธารณสุขของจังหวัดภูเก็ต ในปี พ.ศ. 2564 มีจำนวนรวมทั้งสิ้น 4,905 คน ซึ่งประกอบด้วยแพทย์ 1,076 คน ทันตแพทย์ 161 คน พยาบาลวิชาชีพ 1,184 คน โดยรายละเอียดจำนวนบุคลากรสาธารณสุข เขตสุขภาพที่ 11 จังหวัดภูเก็ต ปีงบประมาณ 2564 แสดงดังตารางที่ 3-55

ตารางที่ 3-55 จำนวนบุคลากรสาธารณสุข เขตสุขภาพที่ 11 จังหวัดภูเก็ต ปีงบประมาณ 2564

ข้อมูลทรัพยากร	อำเภอ			รวม
	เมืองภูเก็ต	กะทู้	ถลาง	
แพทย์	693	178	205	1,076
ทันตแพทย์	97	34	30	161
พยาบาลวิชาชีพ	902	140	142	1,184
จพ.สาธารณสุข	51	13	33	97
นวก.สาธารณสุข	97	21	66	184
จพ.ทันตสาธารณสุข	41	13	28	82
อสม.	20	1	0	21
แพทย์ทางเลือกที่ผ่านการอบรม	41	10	25	76
อื่นๆ	1,514	235	186	1,935
ผู้ดูแลผู้ป่วยที่บ้าน	1	0	0	1
เภสัชกร	72	0	10	82
แพทย์แผนไทยที่มีใบประกอบวิชาชีพ	2	0	0	2
หมอฟันบ้านที่มีใบประกอบวิชาชีพ	0	0	0	0
แพทย์แผนจีนที่มีใบประกอบวิชาชีพ	0	0	0	0
ผู้ช่วยแพทย์แผนไทยที่ผ่านการฝึกอบรม	3	0	0	3
แพทย์ทางเลือกมีวุฒิผ่านการอบรม	0	0	0	0
รวมทั้งหมด	3,354	645	726	4,905

ที่มา : สำนักงานสาธารณสุขจังหวัดภูเก็ต (ระบบออนไลน์ <https://pkt.hdc.moph.go.th/hdc/main/index.php> วันที่ประมวลผล : 23 สิงหาคม 2564)

สำหรับในเขตพื้นที่องค์การบริหารส่วนตำบลสาคร มีสถานที่ให้บริการสาธารณสุข ดังนี้ คือ โรงพยาบาลส่งเสริมสุขภาพตำบลสาคร มีจำนวนบุคลากรที่ปฏิบัติงานในโรงพยาบาลส่งเสริมสุขภาพรวม 4 คน โรงพยาบาลส่งเสริมสุขภาพตำบลสาคร มีระยะห่างจากพื้นที่โครงการประมาณ 7.50 กิโลเมตร แสดงดังรูปที่ 3-41 โดยใช้เวลาเดินทางประมาณ 8 นาที จะถึงพื้นที่โครงการ (ขึ้นอยู่กับสภาพการจราจร และช่วงเวลาที่เกิดเหตุ)

จากสถิติสาเหตุการป่วย 21 กลุ่มโรค ของโรงพยาบาลส่งเสริมสุขภาพตำบลสาคร ระหว่าง ปี พ.ศ. 2560 - พ.ศ. 2564 พบว่า 5 อันดับแรก ได้แก่ อาการแสดงและสิ่งผิดปกติที่พบได้จากการตรวจทางคลินิก และทางห้องปฏิบัติการที่ไม่สามารถจำแนกโรคในกลุ่มอื่นได้, โรคระบบหายใจ, โรคระบบไหลเวียนเลือด, โรคเกี่ยวกับต่อมไร้ท่อ โภชนาการ และเมตาบอลิซึม และโรคระบบกล้ามเนื้อ รวมโรงร้ง และเนื้อเยื่อเสริม รายละเอียดดังตารางที่ 3-56

จากการสำรวจภาคสนามโดยการสัมภาษณ์ครัวเรือนที่อยู่อาศัยใกล้เคียงพื้นที่โครงการ ในรอบปีที่ผ่านมา/ปัจจุบัน ผู้ตอบแบบสอบถามไม่เคยเจ็บป่วย จำนวน 9 ครัวเรือน และเคยเจ็บป่วย จำนวน 3 ครัวเรือน ซึ่งกลุ่มครัวเรือนที่สำรวจส่วนใหญ่เจ็บป่วยด้วยโรคระบบกล้ามเนื้อ จำนวน 2 ครัวเรือน และโรคเก๊า จำนวน 1 ครัวเรือน

จากข้อมูลสถิติข้อมูลโรคและความเจ็บป่วยระหว่าง ปี พ.ศ. 2560-2564 จากโรงพยาบาลส่งเสริมสุขภาพตำบลสาคร จะเห็นได้ว่าโรคระบบทางเดินหายใจ เป็นโรคที่มีการเจ็บป่วยเป็นลำดับต้นๆ ทั้งนี้ อาจมีสาเหตุมาจากการเปลี่ยนแปลงของสภาพอากาศ ฝุ่นละอองและมลพิษทางอากาศจากการจราจร และการก่อสร้าง ประกอบกับบริเวณโดยรอบพื้นที่โครงการในเขตเทศบาลตำบลสาครมีสถานที่ก่อสร้างเพื่อพัฒนาเป็นที่อยู่อาศัย สถานที่บริการท่องเที่ยว หรือโครงการต่างๆ แสดงดังรูปที่ 3-42 ด้วยสาเหตุดังกล่าวจึงส่งผลให้ประชาชนส่วนใหญ่เจ็บป่วยด้วยโรคระบบทางเดินหายใจมากกว่าโรคอื่นๆ

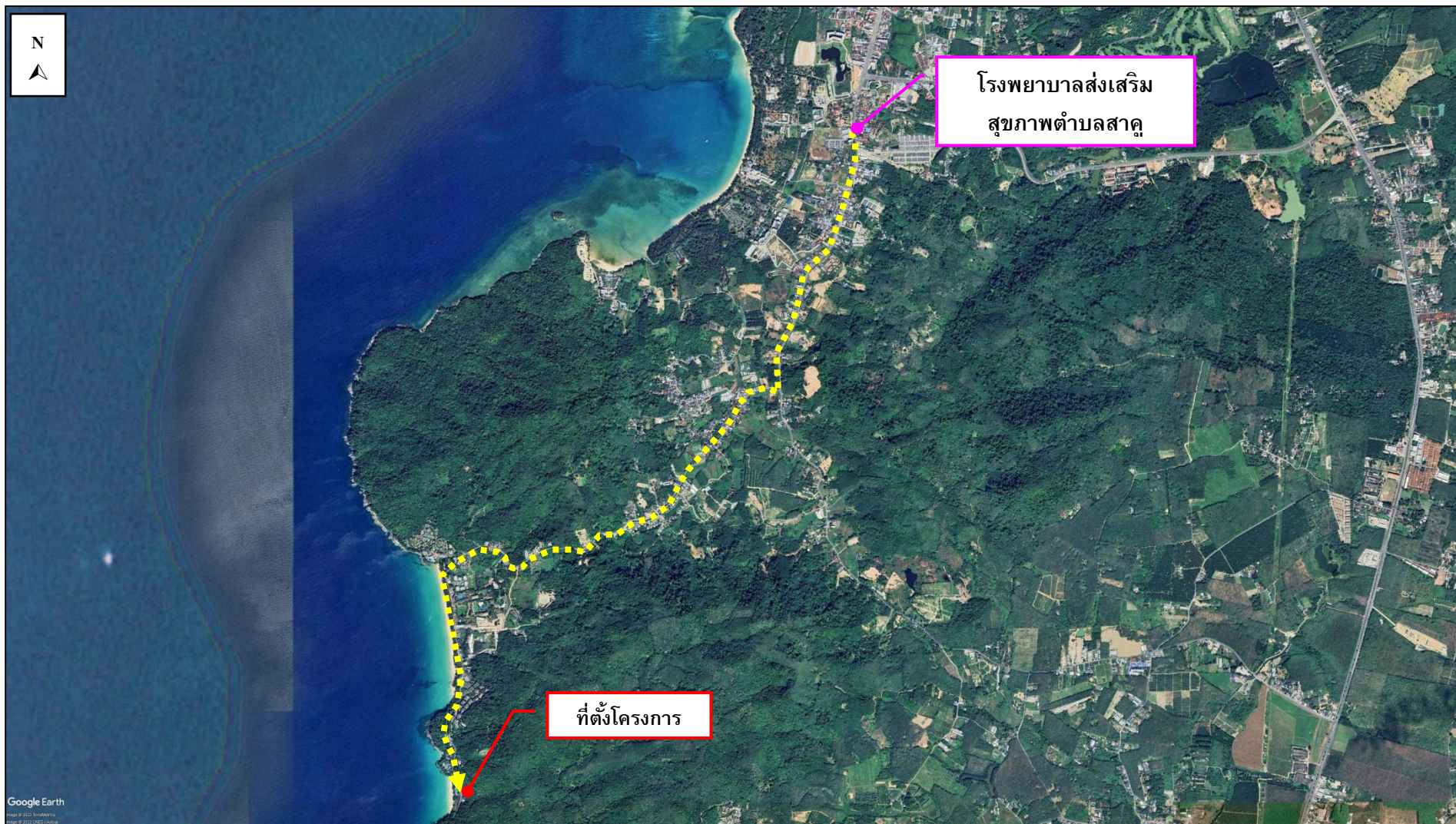

รูปที่ 3-41 เส้นทางจากโครงการไปยังโรงพยาบาลส่งเสริมสุขภาพตำบล

ที่มา : ปรับปรุงจาก www.googleearth.com, ธันวาคม 2565



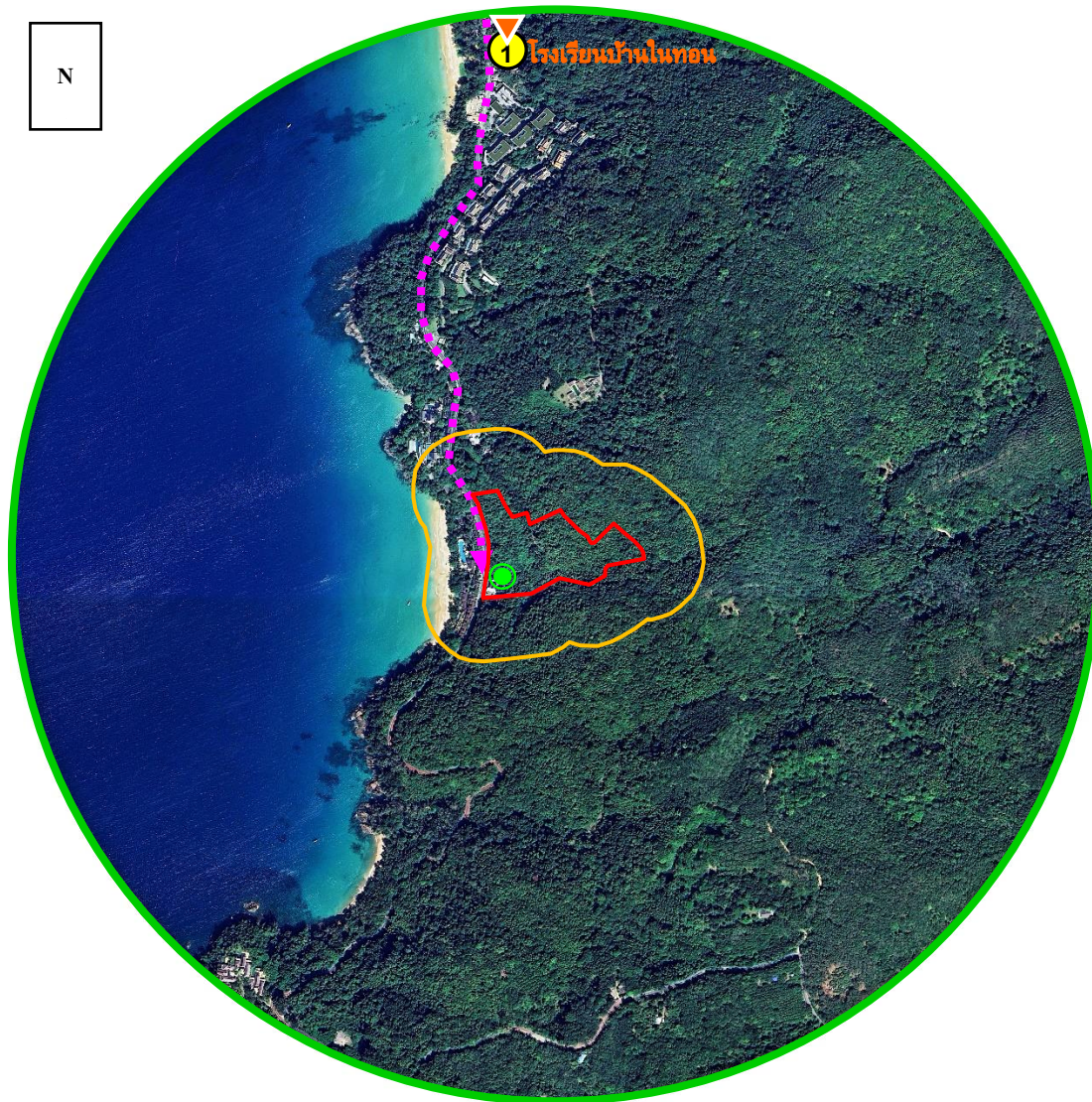

ตารางที่ 3-56 สถิติสาเหตุการป่วย 21 กลุ่มโรค ของโรงพยาบาลส่งเสริมสุขภาพตำบลสาคร
ปี 2560-2564

ลำดับ	กลุ่มโรค	จำนวนผู้ป่วย (ราย)					รวม
		2560	2561	2562	2563	2564	
1	อาการแสดงและสิ่งผิดปกติที่พบได้จากการตรวจทาง คลินิกและทางห้องปฏิบัติการที่ไม่สามารถจำแนกโรคใน กลุ่มอื่นได้	531	609	544	444	146	2,274
2	โรคระบบหายใจ	482	512	332	285	129	1,740
3	โรคระบบไหลเวียนเลือด	392	329	281	254	80	1,336
4	โรคเกี่ยวกับต่อมไร้ท่อ โภชนาการ และเมตาบอลิซึม	154	185	142	385	159	1,025
5	โรคระบบกล้ามเนื้อ รวมโรสร้าง และเนื้อเยื่อเสริม	164	176	189	169	75	773
6	โรคระบบย่อยอาหาร รวมโรคในช่องปาก	226	138	110	88	45	607
7	โรคระบบสืบพันธุ์ร่วมปัสสาวะ	72	57	126	134	81	470
9	โรคผิวหนังและเนื้อเยื่อใต้ผิวหนัง	144	116	87	73	21	441
8	สาเหตุจากภายนอกอื่นๆ ที่ทำให้ป่วยหรือตาย	55	19	25	20	20	139
11	โรคตาบางส่วนประกอบตา	32	34	33	24	11	134
12	โรคติดเชื้อและปรสิต	39	12	13	16	11	91
13	ภาวะแปรปรวนทางจิตและพฤติกรรม	19	31	19	13	2	84
10	โรคหูและปมกกหู	7	8	3	7	3	28
16	อุบัติเหตุจากการขนส่งและผลที่ตามมา	15	1	1	0	0	17
14	ภาวะแทรกซ้อนในการตั้งครรภ์ การคลอด และระยะหลัง คลอด	0	1	1	7	3	12
17	รูปร่างผิดปกติแต่กำเนิด การพิการจนผิดรูปแต่กำเนิด และโครโมโซมผิดปกติ	2		2	0	0	4
15	โรคระบบประสาท	1	0	0	2	0	3
18	โรคเลือดและอวัยวะสร้างเลือด และความผิดปกติ เกี่ยวกับภูมิคุ้มกัน	0	2	0	0	0	2
19	เนื้องอก (รวมมะเร็ง)	0	0	1	0	0	1
20	ภาวะผิดปกติของทารกที่เกิดขึ้นในระยะปริกำเนิด (อายุ ครรภ์ 22 สัปดาห์ขึ้นไปจนถึง 7 วันหลังคลอด	1			0	0	1
21	การเป็นพิษและผลที่ตามมา	0	0	0	0	0	0

ที่มา : โรงพยาบาลส่งเสริมสุขภาพตำบลสาคร, 2565



สัญลักษณ์

-  พื้นที่โครงการ
-  พื้นที่สำรวจความคิดเห็นในรัศมี 100 เมตร
-  พื้นที่สำรวจความคิดเห็นในรัศมี 1,000 เมตร
-  จุดตรวจวัดคุณภาพอากาศ เสียง และความสั่นสะเทือน บริเวณพื้นที่โครงการ
-  พื้นที่อ่อนไหว ในระยะ 1 กิโลเมตร มีจำนวน 1 แห่ง ได้แก่ โรงเรียนบ้านโนน

เส้นทางการจราจรขนส่งวัสดุก่อสร้าง

-  เข้าสู่พื้นที่โครงการ = ทางหลวงชนบท ภก.4018 (แยกทางหลวงหมายเลข 4031-บ้านโคกโดนด)

พื้นที่ที่อยู่ระหว่างการก่อสร้าง



อาคาร ค.ส.ล. 1 ชั้น

รูปที่ 3-42 แผนที่แสดงตำแหน่งสถานที่ก่อสร้างโครงการต่าง ๆ บริเวณโดยรอบพื้นที่โครงการ ในเขตตำบลสาคร ย้อนหลัง 3 ปี

ที่มา: ปรับปรุงจาก www.googleearth.com, ธันวาคม 2565

3.4.4 การป้องกันอัคคีภัยและภัยธรรมชาติ

การป้องกันและบรรเทาสาธารณภัยในบริเวณพื้นที่โครงการ อยู่ในความรับผิดชอบขององค์การบริหารส่วนตำบลสาคร โดยทางองค์การบริหารส่วนตำบลสาคร มีรถยนต์บรรทุกน้ำ จำนวน 1 คัน ขนาดความจุน้ำ 8,000 ลิตร

สำหรับกรณีที่เกิดเหตุเพลิงไหม้โครงการสามารถขอความช่วยเหลือจากองค์การบริหารส่วนตำบลสาคร โดยมีระยะทางห่างจากพื้นที่โครงการ ประมาณ 6.20 กิโลเมตร ใช้เวลาเดินทางประมาณ 6 นาที จะถึงพื้นที่โครงการ (ขึ้นกับสภาพการจราจร และช่วงเวลาที่เกิดเหตุ) ภาพแสดงเส้นทางรถบรรทุกน้ำ (รถดับเพลิง) ขององค์การบริหารส่วนตำบลสาครไปยังพื้นที่โครงการแสดงดังรูปที่ 3-43

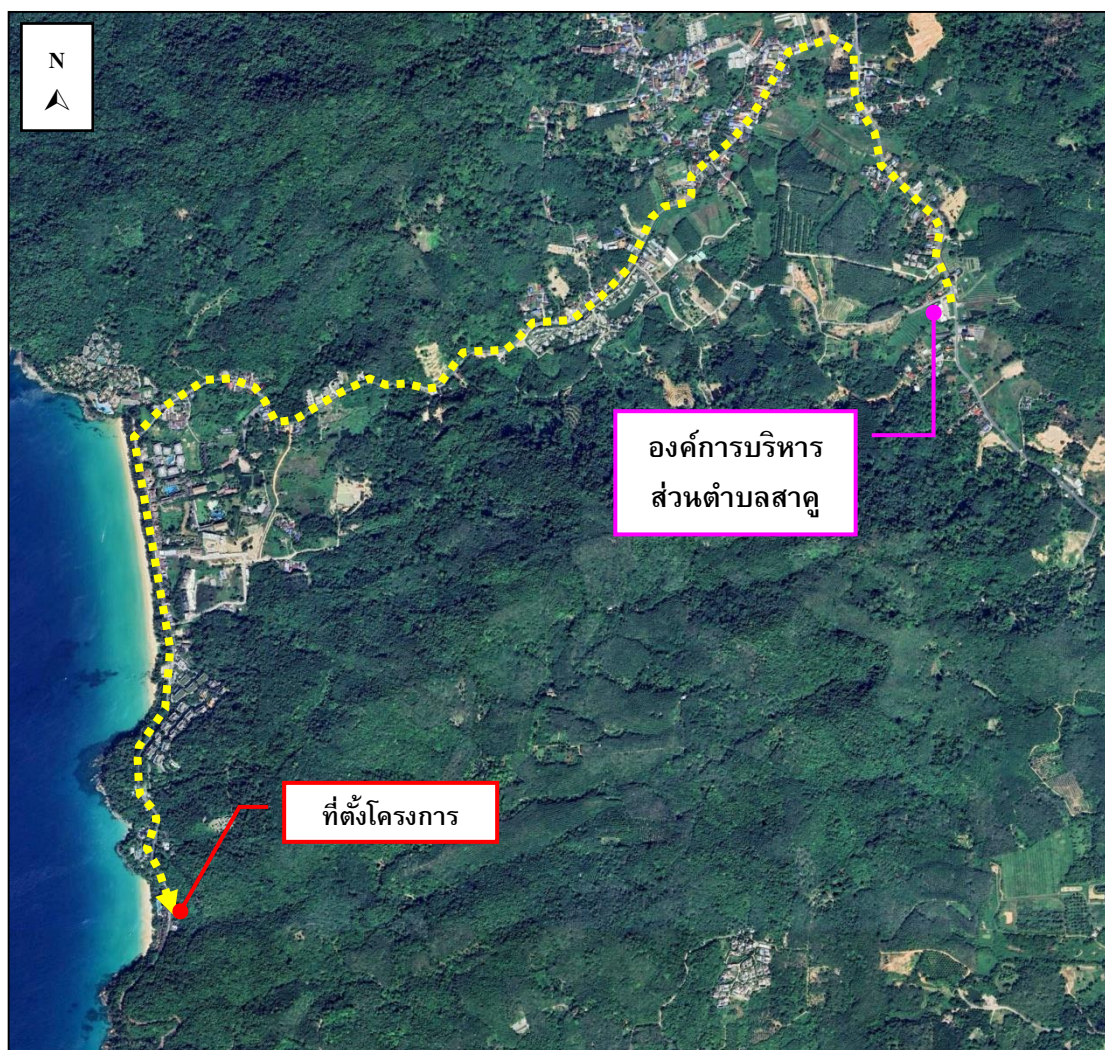

รูปที่ 3-43 เส้นทางจากอาคารป้องกัน และบรรเทาสาธารณภัย องค์การบริหารส่วนตำบลสาครไปยังพื้นที่โครงการ

ที่มา : ปรับปรุงจาก www.googleearth.com, ธันวาคม 2565

3.4.5 สุนทรียภาพ

3.4.5.1 แหล่งท่องเที่ยว

จังหวัดภูเก็ตมีแหล่งท่องเที่ยวอยู่เป็นจำนวนมาก ทั้งที่เป็นแหล่งท่องเที่ยวทางธรรมชาติ แหล่งท่องเที่ยวทางประวัติศาสตร์ และแหล่งท่องเที่ยวทางวัฒนธรรม ดังรายละเอียดดังนี้

1) แหล่งท่องเที่ยวทางธรรมชาติ

1.1) แหล่งท่องเที่ยวประเภทชายหาด จังหวัดภูเก็ตมีชายหาดอยู่หลายแห่งซึ่งดึงดูดนักท่องเที่ยวทั้งชาวไทยและชาวต่างประเทศจำนวนมากในแต่ละปี ส่วนใหญ่อยู่ทางฝั่งตะวันตกของเกาะ ชายหาดที่สำคัญ ได้แก่

- แหลมก่า เป็นหาดทรายขาว สะอาด สงบเงียบ มีโขดหินเรียงราย เหมาะแก่การเล่นน้ำ
- หาดราไวย์ มีเรือประมงและเรือให้นักท่องเที่ยวเช่าไปเที่ยวเกาะต่างๆ เป็นหาดที่เหมาะสมแก่การเล่นน้ำเพราะชายฝั่งตื้น คลื่นลมไม่แรง
- แหลมพรหมเทพ เป็นแหลมที่มีหน้าผาสูงอยู่ทางใต้สุดของเกาะภูเก็ต ริมหน้าผามีแนวต้นตาลลาดลงสู่แหลมที่เป็นโขดหิน มองเห็นกระแสน้ำและลึกของน้ำทะเลสีเขียวมรกต เป็นสถานที่ชมพระอาทิตย์ตกที่สวยงาม
- หาดในหาน มีหาดทรายขาวสะอาด และค่อนข้างเงียบสงบช่วงฤดูมรสุม ระหว่างเดือนพฤษภาคม-ตุลาคม คลื่นลมแรงไม่เหมาะแก่การเล่นน้ำ
- หาดกะตะ แบ่งเป็น 2 หาด คือ หาดกะตะใหญ่ และหาดกะตะน้อย เป็นหาดที่เหมาะสมสำหรับเล่นน้ำ การฝึกดำน้ำดูปะการัง มีสิ่งอำนวยความสะดวกครบครัน
- หาดกะรน เป็นหาดทรายขาวละเอียดทอดตัวในแนวยาวไปสุดหาด
- หาดป่าตอง เป็นอ่าวโค้งกว้าง เหมาะสำหรับการเล่นกีฬาทางน้ำทุกชนิด เป็นหาดที่มีสิ่งอำนวยความสะดวกมากที่สุด
- หาดกมลา เป็นหาดที่สงบเงียบ มีแนวหาดทรายยาวประมาณ 2 กิโลเมตร
- หาดสุรินทร์ เป็นหาดที่สงบอยู่ริมเชิงเขา มีต้นสนเรียงรายอยู่บริเวณเหนือหาด ทางด้านขวาเป็นที่ตั้งสนามกอล์ฟที่เก่าแก่สร้างในสมัยรัชการที่ 7
- แหลมสิงห์ เป็นหาดเล็กๆ ที่สงบเงียบ หาดทรายขาวสะอาดมีโขดหินที่สวยงาม
- หาดในยาง มีหาดทรายยาวต่อเนื่อง มีสวนร่มรื่นเหมาะแก่การพักผ่อนและเล่นน้ำ
- หาดไม้ขาว เป็นหาดที่มีจึกจั่นทะเลและเต่าทะเลขึ้นมาวางไข่
- อุทยานแห่งชาติสิรินาถ ครอบคลุมพื้นที่ป่าสนทะเล ป่าเขาเรวก ป่าเขาเมือง หาดในยาง หาดในทอน ทางอุทยานมีบ้านพัก และสถานที่กางเต็นท์ไว้บริการนักท่องเที่ยว

1.2) แหล่งท่องเที่ยวเชิงนิเวศ ได้แก่ สถานีพัฒนาการส่งเสริมอนุรักษ์สัตว์ป่าเขาพระแทว มีสิ่งที่น่าสนใจได้แก่ น้ำตกโดนไทร น้ำตกบางแป และต้นปาล์มหลังขาว ศูนย์ศึกษาธรรมชาติทำนดราย มีเส้นทางศึกษาธรรมชาติป่าชายเลน ระยะทาง 800 เมตร ตั้งอยู่ในอำเภอดอน

1.3) แหล่งท่องเที่ยวประเภทเกาะ จังหวัดภูเก็ตมีเกาะบริวารทั้งหมด 39 เกาะ ส่วนใหญ่อยู่ทางตะวันออกและทางตอนใต้ของเกาะภูเก็ต เกาะที่เป็นแหล่งท่องเที่ยวที่สำคัญได้แก่

- เกาะราชาใหญ่ เกาะราชาน้อย เกาะเฮ เกาะโหลน เกาะบอน เกาะแก้ว เกาะไม้ท่อน ตั้งอยู่ทางตอนใต้ของเกาะภูเก็ต เหมาะสำหรับการพักผ่อนชายหาด ดำน้ำดูปะการัง (เกาะเฮ เกาะไม้ท่อน) ตกปลา (เกาะราชาน้อย) และพักผ่อน บนเกาะมีรอยพระพุทธรูปจำลองตั้งอยู่ด้วย เกาะที่มีที่พักให้บริการบนเกาะ ได้แก่ เกาะราชาใหญ่ เกาะเฮ เกาะโหลน เกาะไม้ท่อน (รีสอร์ทส่วนตัว)
- เกาะตะกั่วใหญ่ ตั้งอยู่ทางตะวันออกเฉียงใต้ของเกาะภูเก็ตบริเวณอ่าวภูเก็ต มีสิ่งที่น่าสนใจ คือ นกเงือก และมีที่พักบริการบนเกาะ
- เกาะรังใหญ่ เกาะมะพร้าว เกาะไข่นอก ตั้งอยู่ทางทิศตะวันออกของเกาะภูเก็ตบริเวณอ่าวสะพาน เหมาะสำหรับการพักผ่อนชายหาดและเล่นน้ำ ที่เกาะรังใหญ่มีสิ่งที่น่าสนใจ คือ ฟาร์มหอยมุก กิจกรรมพายเรือแคนู และขี่จักรยานรอบเกาะ ส่วนเกาะมะพร้าวมีหมู่บ้านประมงที่ยังคงวิถีชีวิตแบบดั้งเดิม เส้นทางศึกษาธรรมชาติ นักท่องเที่ยวสามารถขี่จักรยานและพักผ่อนบนเกาะได้
- เกาะนาคาน้อย ตั้งอยู่ทางทิศตะวันออกของเกาะภูเก็ต ใกล้กับอ่าวปอ มีฟาร์มหอยมุก และการสาธิตการเลี้ยงหอยมุกให้นักท่องเที่ยวชม มีร้านอาหารทะเลบริการ แต่ไม่มีที่พัก
- เกาะแรดและเกาะนาคาใหญ่ ปัจจุบันกำลังดำเนินการก่อสร้างรีสอร์ทของเอกชน เพื่อรองรับนักท่องเที่ยวที่มีรายได้สูง

1.4) จุดชมทิวทัศน์ ได้แก่ จุดชมทิวทัศน์แหลมพรหมเทพแหลมกา แหลมพันวา หาดกะตะ-กะรน เขารัง เขาขาด

2) แหล่งท่องเที่ยวประเภทประวัติศาสตร์ ซึ่งกระจายอยู่บนเกาะภูเก็ตตอนในของเกาะ โดยแบ่งตามเขตอำเภอ ดังนี้

2.1) ในอำเภอเมืองภูเก็ต ที่สำคัญได้แก่ ตัวเมืองภูเก็ต (มีวิถีชีวิตที่น่าสนใจและอาคารศิลปะแบบชิโนโปรตุกีสอยู่หลายแห่ง) เช่น พิพิธภัณฑ์ภูเก็ตไทยหัว ศาลากลางจังหวัดภูเก็ต ที่ทำการไปรษณีย์โทรเลขหลักเก่า วัดฉลอง ศูนย์ศิลปวัฒนธรรมจังหวัดภูเก็ต และพระพุทธรูปมิ่งมงคลเอกนาคคีรี

2.2) ในอำเภอกลาง ได้แก่ อนุสาวรีย์ท้าวเทพกระษัตรีและท้าวศรีสุนทร พิพิธภัณฑ์สถานแห่งชาติถลาง วัดพระทอง วัดพระนางสร้าง วัดไชยธาราราม (พระบรมสารีริกธาตุ) บ้านพระยาวิจิตสงคราม (เมืองถลางเก่า) และบ้านพิทักษ์ชินประชา

2.3) ในอำเภอกะทู้ ได้แก่ พิพิธภัณฑ์เหมืองแร่ และศูนย์อนุรักษ์มรดกท้องถิ่นกะทู้

3) แหล่งท่องเที่ยวที่มนุษย์สร้างขึ้น

ในจังหวัดภูเก็ตมีการพัฒนาแหล่งท่องเที่ยวที่มนุษย์สร้างขึ้นทั้งในรูปแบบของสถานบันเทิง การแสดงโชว์ต่างๆ สวนสาธารณะลักษณะพิเศษ พิพิธภัณฑ์เฉพาะทาง สวนสัตว์ และสวนสนุกเพื่อดึงดูดนักท่องเที่ยวกระจายกันอยู่ทั่วไปตามชายหาดที่สำคัญและทางตอนในของเกาะ เช่น ภูเก็ตแฟนตาซี ไซมอน คาบาเร่ย์ ในอำเภอกะทู้ ฟาร์มจระเข้ พิพิธภัณฑ์เปลือกหอย ไดโนปาร์ค สถานแสดงพันธุ์สัตว์น้ำ

3.4.6 ประเพณีและวัฒนธรรม

อินเดีย ชาวไทย และชาวจีน ซึ่งส่วนใหญ่เป็นชาวจีนฮกเกี้ยนอพยพเข้ามา สำหรับชาวไทยได้มีการอพยพเข้ามาอาศัยมากขึ้น ทำให้สามารถยึดครองภูเก็ตได้มากกว่าชาติอื่น และในที่สุดชาวไทยที่อาศัยอยู่ก็ได้พัฒนาวัฒนธรรมของชาติต่างๆ มาปรับปรุงและดัดแปลง จนกระทั่งกลายเป็นเอกลักษณ์ของชาวภูเก็ตสืบเนื่องมาจนถึงปัจจุบัน (แผนพัฒนาจังหวัดปี พ.ศ.2557-2560 จังหวัดภูเก็ต (ฉบับทบทวน พ.ศ. 2556)) สำหรับเทศกาลและงานประเพณีที่ปฏิบัติประจำทุกปีของจังหวัดภูเก็ต ได้แก่

- (1) ประเพณีตรุษจีน เป็นการเฉลิมฉลองวันขึ้นปีใหม่ของคนจีน วันตรุษจีนตรงกับวันแรกของเดือน 1 ของจีน หรือเดือน 2 เดือน 3 ทางจันทรคติ
- (2) ประเพณีไหว้เทวดา เป็นการไหว้ต้อนรับและขอบคุณเทวดาที่ช่วยพิทักษ์รักษามนุษย์เวลาของการไหว้จะเริ่มขึ้นหลังเที่ยงคืนของวันที่ 8 เดือน 1 ของจีนไปแล้ว หรือช่วงเวลาเริ่มต้นของวันที่ 9 เดือน 1
- (3) ประเพณีสารทจีน เป็นเดือนที่ชาวจีนถือว่ายมบาลมีการปล่อยภูตผี หรือวิญญาณต่าง ๆ ให้ออกมารับส่วนบุญประจำปี มีการไหว้บรรพบุรุษของแต่ละครอบครัวในวันที่ 15 เดือน 7 จีน
- (4) งานพ้อต่อ เป็นงานประเพณีของชาวภูเก็ตที่มีเชื้อสายจีน จะมีพิธีในช่วงเดือน 7 ของจีน หรือเดือน 9 ของไทย โดยมีพิธีเซ่นไหว้บรรพบุรุษ และวิญญาณศักดิ์สิทธิ์ด้วยเครื่องบวงสรวง
- (5) ประเพณีไหว้พระจันทร์ คือการไหว้เทพเจ้าด้วยขนมไหว้พระจันทร์ (ตงซิวเปี้ย) และขนมโก๋ ในวันที่ 15 ค่ำ เดือน 8 ของจีน
- (6) ประเพณีกินผัก เป็นการถือศีลชำระจิตใจและงดเว้นการบริโภคเนื้อสัตว์ทุกชนิด มีระยะเวลา 9 วัน
- (7) ประเพณีลอยเรือชาวเล ซึ่งถือเป็นพิธีสะเดาะเคราะห์ของชาวเล คล้ายกับพิธีลอยกระทงของชาวไทย มีการสร้างเรือจากไม้ระกำ ตัดผมตัดเล็บและทำตุ๊กตาไม้แทนคน ใส่ลงไปในเรือแล้วนำไปลอยเพื่อนำเอาความทุกข์โศกเคราะห์ร้ายต่างๆ ออกไปกับทะเลแล้วมีการรำ หรือที่เรียกว่า รำรองเง็งรอบเรือ
- (8) ประเพณีสารทไทย (เดือนสิบ) ตรงกับวันแรม 8 ค่ำ เดือน 10 และวันแรม 15 ค่ำ เดือน 10 ซึ่งแต่ละวัดจะกำหนดทำพิธีเพียงหนึ่งวันแตกต่างกันไป ทั้งนี้ ประเพณีสารทไทย เกิดจากความเชื่อว่ายมบาลมีการปล่อยภูตผีและวิญญาณต่างๆ ให้ออกมารับเอาส่วนบุญ
- (9) งานท้าวเทพกระษัตรี-ท้าวศรีสุนทร ตรงกับวันที่ 13 มีนาคมของทุกปี มีการจัดงานเฉลิมฉลอง มีกิจกรรมต่างๆ มากมาย เพื่อรำลึกถึงเหตุการณ์ประวัติศาสตร์ที่สองวีรสตรีสามารถปกป้องเมืองถลางให้รอดพ้นจากข้าศึกพม่าและศัตรูในวีรกรรมของท่าน
- (10) ประเพณีแข่งเม้ง เป็นการรวมญาติครั้งใหญ่เพื่อทำกิจกรรมบูชาบรรพบุรุษร่วมกัน ส่วนใหญ่จะตรงกับวันที่ 5 เมษายนของทุกปี แต่ในการไหว่นั้นมีระยะเวลาที่สามารถไหว้ได้ คือ ก่อนวันที่ 5 เมษายน 10 วัน และหลังวันที่ 5 เมษายน 10 วัน
- (11) ประเพณีปล่อยเต่า เป็นการทำบุญและพระสวดมนต์ให้ศีลให้พรเสร็จ ก็จะมีการปล่อยเต่าลงทะเล ณ อุทยานแห่งชาติหาดในยาง ในวันที่ 13 เมษายน (วันสงกรานต์) ของทุกปี

(12) ประเพณีเดินเต่า เป็นการสังเกตเต่าขึ้นมาวางไข่ริมชายหาด ในตอนกลางคืนถึงย่ำรุ่ง (ช่วงน้ำทะเลขึ้น) ระหว่างเดือนตุลาคมถึงเดือนกุมภาพันธ์ หรือฤดูเต่าวางไข่ เพื่อดูเต่าตัวใหญ่ๆ ที่หาตัวได้ยาก

(13) เทศกาลเปิดฤดูกาลท่องเที่ยวภูเก็ต ตรงกับวันที่ 1 พฤศจิกายน ณ หาดป่าตอง เพื่อต้อนรับฤดูกาลท่องเที่ยวที่เวียนมาถึงอีกครั้ง และเป็นการส่งเสริมความสามัคคีระหว่างผู้ประกอบการธุรกิจสาขาต่างๆ หน่วยงานราชการและประชาชน

(14) งานแข่งขันเรือใบชิงถ้วยพระราชทาน วันที่ 5 ธันวาคมของทุกปี จัดงานขึ้นในช่วงวันเฉลิมพระชนมพรรษา ซึ่งตรงกับวันที่ 5 ธันวาคมของทุกปี โดยมีเรือใบจากนานาประเทศทั่วโลกเข้าร่วมการแข่งขันบริเวณหาดในหาน เพื่อชิงถ้วยพระราชทานจากพระบาทสมเด็จพระเจ้าอยู่หัวฯ

(15) เทศกาลอาหารทะเลภูเก็ตและมหกรรมฝีมือการบริการในอุตสาหกรรมการท่องเที่ยว จัดขึ้นประมาณเดือนสิงหาคมของทุกปี มีวัตถุประสงค์ที่จะเผยแพร่อาหารทะเล ที่มีชื่อเสียงของจังหวัดภูเก็ต ชักชวนให้นักท่องเที่ยว เดินทางมาท่องเที่ยวภูเก็ตในฤดูฝน

(16) ภูเก็ตลาгуน่าไทรกีฬา จัดการแข่งขันในช่วงเดือนตุลาคมของทุกปี

นอกจากประเพณีประจำปีดังกล่าวแล้วจังหวัดภูเก็ตยังมีประเพณีวัฒนธรรมอื่นๆ ที่เป็นเอกลักษณ์อันได้แก่ การอุปสมบท การแต่งงาน เป็นต้น

ในเขตตำบลสาครมีขนบธรรมเนียมประเพณี และวัฒนธรรมที่สืบทอดกันมาตั้งแต่โบราณถึงปัจจุบัน ได้แก่ ประเพณีสวดกลางบ้าน, ประเพณีกินเจ, ประเพณีวันสารทเดือนสิบ, ประเพณีแห่เทียนพรรษา, งานประเพณีสงกรานต์, โครงการพิธีสัณฑ์หมู่, โครงการถือศีลอด เดือนรอมฎอน และโครงการงานประเพณีชักพระ (แผนพัฒนาท้องถิ่น 4 ปี (พ.ศ. 2561-2564), องค์การบริหารส่วนตำบลสาคร)

3.4.7 แหล่งโบราณสถาน

แหล่งโบราณสถานในจังหวัดภูเก็ตที่ได้รับการประกาศขึ้นทะเบียนและกำหนดเขตที่ดินโบราณสถาน โดยกรมศิลปากร กระทรวงวัฒนธรรม มีทั้งหมด 11 แห่ง ได้แก่ อาคารศาลากลางจังหวัดภูเก็ต สำนักงานขายประจำประเทศไทยภาคใต้ตอนบนบริษัท การบินไทย จำกัด (มหาชน) อาคารสำนักงานที่ดิน ที่ทำการไปรษณีย์โทรเลข (หลังเก่า) พิพิธภัณฑ์ภูเก็ตไทยหัว วัดมงคลนิมิต อาคารศาลจังหวัดภูเก็ต บ้านพระยาวิชิตสงคราม วัดพระนางสร้าง อาคารพิพิธภัณฑ์สถานแห่งชาติถลาง และจวนผู้ว่าราชการจังหวัดภูเก็ต

นอกจากนี้ เมื่อวันที่ 12 กรกฎาคม 2561 ทางกรมศิลปากร ได้ประกาศรายชื่อโบราณสถานในเขตจังหวัดภูเก็ตเพิ่มเติม แต่ยังไม่ได้รับการประกาศขึ้นทะเบียนและกำหนดเขตที่ดินโบราณสถาน มีทั้งหมด 5 แห่ง ได้แก่ โรงพยาบาลวชิระภูเก็ต (ตึกบุญพัฒน์ และตึกระนอง) วัดโฆษิตวิหาร วัดเขนอ อุโบสถวัดเชิงทะเล และอาคารสำนักงานโรงงานสุรากรมสรรพสามิต

จากการตรวจสอบแหล่งโบราณสถานที่ทางกรมศิลปากรได้ประกาศขึ้นทะเบียนแหล่งโบราณสถานแห่งประเทศไทยประกาศในราชกิจจานุเบกษา และโบราณสถานที่ยังไม่ขึ้นทะเบียนตามพระราชบัญญัติโบราณสถาน โบราณวัตถุ ศิลปวัตถุ และพิพิธภัณฑสถานแห่งชาติ พ.ศ. 2504 ในรัศมี 1 กิโลเมตร พบว่า บริเวณพื้นที่โครงการ และพื้นที่ใกล้เคียง ไม่พบแหล่งโบราณคดี แหล่งโบราณสถาน หรือสถานที่ที่มีความสำคัญทางประวัติศาสตร์แต่อย่างใด

3.4.8 แหล่งธรรมชาติอันควรอนุรักษ์

จังหวัดภูเก็ตมีแหล่งธรรมชาติอันควรอนุรักษ์ตามมติคณะรัฐมนตรี เมื่อวันที่ 7 พฤศจิกายน 2532 จำนวน 7 แห่ง ดังนี้

- (1) หาดสุรินทร์ หมู่ที่ 3 ตำบลเชิงทะเล อำเภอถลาง จังหวัดภูเก็ต โดยอยู่ห่างจากพื้นที่โครงการประมาณ 7.90 กิโลเมตร
- (2) น้ำตกตอไทร หมู่ที่ 2 ตำบลเทพกระษัตรี อำเภอถลาง จังหวัดภูเก็ต โดยอยู่ห่างจากพื้นที่โครงการประมาณ 9.60 กิโลเมตร
- (3) หาดในยาง หมู่ที่ 1 ตำบลสาธุ อำเภอถลาง จังหวัดภูเก็ต โดยอยู่ห่างจากพื้นที่โครงการประมาณ 5.20 กิโลเมตร
- (4) หาดป่าตอง เทศบาลป่าตอง ตำบลป่าตอง อำเภอกะทู้ จังหวัดภูเก็ต โดยอยู่ห่างจากพื้นที่โครงการประมาณ 16.80 กิโลเมตร
- (5) เขารัง เทศบาลนครภูเก็ต อำเภอเมืองภูเก็ต จังหวัดภูเก็ต โดยอยู่ห่างจากพื้นที่โครงการประมาณ 20.40 กิโลเมตร
- (6) หาดในหาน ตำบลราไวย์ อำเภอเมืองภูเก็ต จังหวัดภูเก็ต โดยอยู่ห่างจากพื้นที่โครงการประมาณ 30.10 กิโลเมตร
- (7) แหลมพรหมเทพ หมู่ที่ 6 ตำบลราไวย์ อำเภอเมืองภูเก็ต จังหวัดภูเก็ต โดยอยู่ห่างจากพื้นที่โครงการประมาณ 31.70 กิโลเมตร

จากข้อมูลแหล่งธรรมชาติอันควรอนุรักษ์ในจังหวัดภูเก็ต ตามมติคณะรัฐมนตรี เมื่อวันที่ 7 พฤศจิกายน 2532 พบว่า บริเวณพื้นที่โครงการ และพื้นที่ใกล้เคียงในรัศมี 1 กิโลเมตร ไม่พบแหล่งธรรมชาติอันควรอนุรักษ์แต่อย่างใด แผนที่แสดงระยะห่างจากพื้นที่โครงการไปยังแหล่งธรรมชาติอันควรอนุรักษ์จังหวัดภูเก็ต แสดงดังรูปที่ 3-44



บทที่ 4

การประเมินผลกระทบสิ่งแวดล้อม

บทที่ 4

การประเมินผลกระทบสิ่งแวดล้อม

บริษัทที่ปรึกษาประเมินผลกระทบสิ่งแวดล้อม ที่อาจเกิดขึ้นจากการดำเนินโครงการ ทั้งใน
ระยะก่อสร้าง และระยะเปิดดำเนินการ ในด้านต่างๆ ได้แก่ ทรัพยากรสิ่งแวดล้อมกายภาพ ทรัพยากร
สิ่งแวดล้อมชีวภาพ คุณค่าการใช้ประโยชน์ของมนุษย์ คุณภาพชีวิต และสรุประดับผลกระทบ
สิ่งแวดล้อมของโครงการ ผลการประเมินที่ได้นำไปใช้เป็นข้อมูลพื้นฐานในการจัดทำมาตรการลด
ผลกระทบ และแผนการดำเนินการติดตามตรวจสอบคุณภาพสิ่งแวดล้อมที่เหมาะสมต่อไป

ในการประเมินผลกระทบของโครงการ ได้ประเมินผลกระทบที่มีต่อทรัพยากร และคุณค่าของ
สิ่งแวดล้อมที่สำคัญทั้ง 4 ด้าน โดยแบ่งผลกระทบที่เกิดขึ้นเป็น 2 ทาง คือ ผลกระทบทางบวกและ
ผลกระทบทางลบ และจัดระดับของผลกระทบเป็น 4 ระดับ ดังตารางที่ 4-1

ตารางที่ 4-1 ระดับผลกระทบของการประเมินผลกระทบของโครงการ

ระดับผลกระทบ	ความหมาย
1) ผลกระทบในระดับมาก	การดำเนินโครงการ ก่อให้เกิดการเปลี่ยนแปลงองค์ประกอบ (Structure) หน้าที่ (Function) ของพื้นที่ศึกษา และส่งผลกระทบต่อสิ่งแวดล้อมอื่นๆ จนไม่สามารถฟื้นฟูสภาพกลับคืนได้
2) ผลกระทบในระดับปานกลาง	การดำเนินโครงการ ก่อให้เกิดการเปลี่ยนแปลงองค์ประกอบ (Structure) หน้าที่ (Function) ของพื้นที่ศึกษา และส่งผลกระทบต่อสิ่งแวดล้อมอื่นๆ แต่สามารถฟื้นฟูสภาพกลับคืนได้ในระยะเวลาอันสั้น
3) ผลกระทบในระดับต่ำ	การดำเนินโครงการ ก่อให้เกิดการเปลี่ยนแปลงองค์ประกอบ (Structure) หน้าที่ (Function) ของพื้นที่ศึกษา และส่งผลกระทบต่อสิ่งแวดล้อมอื่นๆ ในระยะสั้น สามารถฟื้นฟูสภาพกลับคืนได้ในระยะเวลาอันสั้น
4) ไม่มีผลกระทบ	การดำเนินโครงการ ไม่ก่อให้เกิดการเปลี่ยนแปลงองค์ประกอบ (Structure) หน้าที่ (Function) ของพื้นที่ศึกษา หรืออาจมีการเปลี่ยนแปลงบ้างเล็กน้อย แต่ไม่ก่อให้เกิดผลกระทบสิ่งแวดล้อมอื่น

สำหรับการประเมินผลกระทบสิ่งแวดล้อมของโครงการ มีรายละเอียดดังนี้

4.1 ระยะรื้อถอน

พื้นที่โครงการในปัจจุบันมีอาคารชั้นเดียว จำนวน 4 อาคาร (ดังรูปที่ 1.1-1) โดยในการรื้อถอนอาคารจะใช้เวลาประมาณ 15 วัน สำหรับช่วงเวลารื้อถอนเฉพาะช่วงเวลา 08.00-17.00 น. ในวันจันทร์ถึงวันเสาร์ หลังจากเวลา 17.00 น. เป็นต้นไป หากมีการรื้อถอนเกินเวลาดังกล่าวโครงการจะเลือกกิจกรรมที่ไม่ก่อให้เกิดเสียงดัง เช่น รื้อถอนหลอดไฟ โคมไฟ วัสดุตกแต่ง ผ้าเพดาน เป็นต้น และดำเนินการได้ไม่เกิน 22.00 น. โดยจะจัดให้มีแสงสว่างอย่างเพียงพอ สำหรับวันอาทิตย์และวันหยุดนักขัตฤกษ์จะหยุดดำเนินการรื้อถอน รวมทั้งโครงการจะแจ้งให้ผู้ที่อาศัยอยู่ใกล้เคียงทราบล่วงหน้าอย่างน้อย 1 วัน และขออนุญาตไปยังองค์การบริหารส่วนตำบลลาคู

สำหรับช่วงเวลาในการขนส่งวัสดุที่รื้อถอน ระยะเวลาการขนส่งในช่วงเวลา 09.00-16.00 น. ในวันจันทร์ถึงวันเสาร์ โดยโครงการจะหลีกเลี่ยงการขนส่งในช่วงชั่วโมงเร่งด่วน เช่น ช่วงเช้า 07.00-09.00 น. และช่วงเย็น 16.00-17.00 น. หลังจากเวลา 17.00 น. เป็นต้นไป หากมีความจำเป็นต้องมีการขนส่ง โครงการจะแจ้งให้ผู้ที่อาศัยอยู่ใกล้เคียงทราบล่วงหน้าอย่างน้อย 1 วัน และขออนุญาตไปยังเจ้าพนักงานจราจร โดยจะจัดให้มีแสงสว่างอย่างเพียงพอ สำหรับวันอาทิตย์และวันหยุดนักขัตฤกษ์จะหยุดดำเนินการขนส่งวัสดุรื้อถอน เช่นกัน ดังนั้น ผลกระทบจึงอยู่ในระดับต่ำ



รูปที่ 4-1 อาคารชั้นเดียว จำนวน 4 อาคาร

ที่มา : การสำรวจภาคสนาม, มกราคม 2566

ทั้งนี้คาดว่าจะมีปริมาตรเศษวัสดุจากการรื้อถอนอาคารดังกล่าวประมาณ 1,830 ลูกบาศก์เมตร ในการรื้อถอนอาคารของโครงการอาจก่อให้เกิดผลกระทบด้านฝุ่นละออง เสียง แรงสั่นสะเทือน และการจราจร ต่อพื้นที่ใกล้เคียงโครงการ ซึ่งมีรายละเอียด ดังนี้

1. ฝุ่นละอองจากการรื้อถอนอาคารภายในพื้นที่โครงการ

ผลกระทบที่เกิดขึ้นต่อคุณภาพอากาศโดยรอบพื้นที่โครงการในระยะรื้อถอน ซึ่งมีรายละเอียด ดังนี้

1) มลพิษทางอากาศจากกิจกรรมการรื้อถอนอาคาร

การรื้อถอนอาคาร อาจทำให้เกิดการฟุ้งกระจายของฝุ่นละออง ส่งผลกระทบในด้านความเดือดร้อนรำคาญต่อชุมชนข้างเคียง บริษัทที่ปรึกษาได้พิจารณาประเมินผลกระทบของฝุ่นละอองรวม (TSP) และฝุ่นละอองขนาดเล็ก (PM10) ที่เกิดจากกิจกรรมการก่อสร้าง โดยใช้แบบจำลอง Box Model ของ John G Rau and David C.Wooten, 1996 ดังสมการ

$$C \text{ (mg/m}^3\text{)} = \frac{Q \text{ (mg/s)}}{D \text{ (m)} \times W \text{ (m/s)} \times M \text{ (m)}}$$

กำหนดให้ C = ความเข้มข้นของฝุ่นที่เกิดขึ้น (มิลลิกรัม/ลูกบาศก์เมตร)

Q = ปริมาณฝุ่นที่เกิดขึ้น (Emissions) (มิลลิกรัม/วินาที)

มีค่าดัชนีการระเหย (Precipitation Evaporation Index) ประมาณร้อยละ 50 ซึ่งจะทำให้กิจกรรมการก่อสร้างบนพื้นที่เกิดการฟุ้งกระจายของฝุ่นละอองเข้าสู่บรรยากาศประมาณ 1.2 ตัน/พื้นที่ก่อสร้าง 1 เอเคอร์ (2.53 ไร่)/เดือน หรือ 4.0×10^7 มิลลิกรัม/เอเคอร์/วัน สำหรับค่าฝุ่นละอองรวม (TSP) และประมาณ 0.11 ตัน/พื้นที่ก่อสร้าง 1 เอเคอร์ (2.53 ไร่)/เดือน หรือ 0.33×10^7 มิลลิกรัม/เอเคอร์/วัน สำหรับค่าฝุ่นละอองขนาดเล็ก (PM10) (US. EPA.,1977)

D = ความกว้างของพื้นที่ (ระยะทางตั้งฉากกับทิศทางลม) ของโครงการเท่ากับ 20 เมตร (กรณีลมที่พัดมาจากทิศตะวันตก)

W = ความเร็วลม จากสถิติภูมิอากาศ ในคาบ 30 ปี สถานีตรวจวัดอากาศสนามบินภูเก็ต พบว่ามีค่าเท่ากับ 3.0 knot หรือ 1.54 m/s (1 knot = 0.5144 m/s)

M = Mixing Height เป็นสภาพคงตัวของอากาศ เพื่อศึกษา การฟุ้งกระจายของสารมลพิษทางอากาศจากแหล่งกำเนิดมีค่า เท่ากับ 1,441.91 เมตร

ตารางที่ 4-2 แสดงค่าสูงสุดและค่าเฉลี่ยของ Mixing Height ในแต่ละเดือน

เดือน	ค่าสูงสุด Mixing Height (เมตร)
มกราคม	1,450
กุมภาพันธ์	1,600
มีนาคม	1,455
เมษายน	1,324
พฤษภาคม	1,248
มิถุนายน	1,600
กรกฎาคม	1,457
สิงหาคม	1,370
กันยายน	1,434
ตุลาคม	1,481
พฤศจิกายน	-
ธันวาคม	-
เฉลี่ยตลอดปี	1,441.91

หมายเหตุ : สถานีตรวจวัดภูเก็ต กรมอุตุนิยมวิทยา, 2556

พื้นที่รื้อถอนของโครงการฯ ประมาณ 0.08 ไร่ หรือ 0.03 เอเคอร์

1.1 ประเมินผลกระทบของฝุ่นละอองรวม (TSP)

การประเมินปริมาณฝุ่นละอองรวม (TSP) จากการรื้อถอนอาคาร

$$\begin{aligned}
 Q &= 4.0 \times 10^7 \text{ มิลลิกรัม/เอเคอร์/วัน} \\
 &= 4.0 \times 10^7 \times 0.03 / 24 \\
 &= 50,000 \text{ มิลลิกรัม/ชั่วโมง} \\
 &= 13.89 \text{ มิลลิกรัม/วินาที}
 \end{aligned}$$

ปริมาณฝุ่นละอองรวม (TSP) ที่เกิดขึ้น

$$\begin{aligned}
 C &= 13.89 / (20 \times 1.54 \times 1,441.91) \\
 &= 0.0003 \text{ มิลลิกรัม/ลูกบาศก์เมตร}
 \end{aligned}$$

ดังนั้น สรุปได้ว่ากิจกรรมการรื้อถอนอาคารโครงการจะก่อให้เกิดการฟุ้งกระจายของฝุ่นละอองรวม (TSP) เพิ่มขึ้นประมาณ 0.0003 มิลลิกรัม/ลูกบาศก์เมตร

จากการคำนวณ ปริมาณความเข้มข้นของฝุ่นละอองรวม (TSP) ที่เกิดขึ้นจากกิจกรรมการรื้อถอนอาคารของโครงการ มีค่าเท่ากับ 0.0003 มิลลิกรัม/ลูกบาศก์เมตร เมื่อนำไปรวมกับปริมาณฝุ่น

ละอองรวม (TSP) ที่เกิดขึ้นจริงในปัจจุบันบริเวณพื้นที่โครงการ ระหว่างวันที่ 18-21 สิงหาคม 2565 จะได้อำนาจเพิ่มขึ้นในอนาคตในช่วงรื้อถอนโครงการ โดยปริมาณฝุ่นละอองรวม (TSP) สูงสุดเท่ากับ 0.170 มิลลิกรัม/ลูกบาศก์เมตร (บริษัท เอ็นไวรอนเม้นท์ รีเสิร์ช แอนด์ เทคโนโลยี จำกัด, สิงหาคม 2565)

ดังนั้น ปริมาณความเข้มข้นของฝุ่นละอองรวม (TSP) ที่เกิดขึ้นจากกิจกรรมการก่อสร้างของโครงการ

$$\begin{aligned} &= 0.0003 + 0.170 \\ &= 0.1703 \quad \text{มิลลิกรัม/ลูกบาศก์เมตร} \end{aligned}$$

จากการคำนวณ กิจกรรมการรื้อถอนอาคารของโครงการจะทำให้ฝุ่นละอองรวม (TSP) พุ้งกระจายในพื้นที่ประมาณ 0.1703 มิลลิกรัม/ลูกบาศก์เมตร ซึ่งปริมาณฝุ่นละอองรวม (TSP) ที่เกิดขึ้นดังกล่าวมีค่าอยู่ในเกณฑ์มาตรฐาน (ค่ามาตรฐานฝุ่นละอองรวม (TSP) เฉลี่ย 24 ชั่วโมง เท่ากับ 0.330 มิลลิกรัม/ลูกบาศก์เมตร ตามประกาศคณะกรรมการสิ่งแวดล้อมแห่งชาติ ฉบับที่ 24 พ.ศ. 2547)

1.2 ประเมินผลกระทบของฝุ่นละอองขนาดเล็ก (PM10)

การประเมินปริมาณฝุ่นละอองขนาดเล็ก (PM10) จากการรื้อถอน

$$\begin{aligned} Q &= 0.33 \times 10^7 \quad \text{มิลลิกรัม/เอเคอร์/วัน} \\ &= 0.33 \times 10^7 \times 0.03 / 24 \\ &= 4,125 \quad \text{มิลลิกรัม/ชั่วโมง} \\ &= 1.15 \quad \text{มิลลิกรัม/วินาที} \end{aligned}$$

ปริมาณฝุ่นละอองขนาดเล็ก (PM10) ที่เกิดขึ้น

$$\begin{aligned} C &= 1.15 / (20 \times 1.54 \times 1,441.91) \\ &= 0.00003 \quad \text{มิลลิกรัม/ลูกบาศก์เมตร} \end{aligned}$$

ดังนั้น สรุปได้ว่ากิจกรรมการรื้อถอนอาคารโครงการจะก่อให้เกิดการพุ้งกระจายของฝุ่นละอองขนาดเล็ก (PM10) เพิ่มขึ้นประมาณ 0.00003 มิลลิกรัม/ลูกบาศก์เมตร

จากการคำนวณ ปริมาณความเข้มข้นของฝุ่นละอองขนาดเล็ก (PM10) ที่เกิดขึ้นจากกิจกรรมการรื้อถอนอาคารของโครงการ มีค่าเท่ากับ 0.00003 มิลลิกรัม/ลูกบาศก์เมตร เมื่อนำไปรวมกับปริมาณฝุ่นละอองขนาดเล็ก (PM10) ที่เกิดขึ้นจริงในปัจจุบัน พิจารณาจากจุดตรวจวัดบริเวณพื้นที่

โครงการ ระหว่างวันที่ 18-21 สิงหาคม 2565 บริเวณจุดตรวจวัดดังกล่าวมีปริมาณฝุ่นละอองขนาดเล็ก (PM10) สูงสุด 0.073 มิลลิกรัม/ลูกบาศก์เมตร (บริษัท เอ็นไวรอนเม้นท์ รีเสิร์ช แอนด์ เทคโนโลยี จำกัด, สิงหาคม 2565)

ดังนั้น ปริมาณความเข้มข้นของฝุ่นละอองขนาดเล็ก (PM10) ที่เกิดขึ้นจากกิจกรรมการรื้อถอน

$$= 0.00003 + 0.073$$

$$= 0.07303 \text{ มิลลิกรัม/ลูกบาศก์เมตร}$$

จากการคำนวณ กิจกรรมการรื้อถอนอาคารของโครงการจะทำให้ฝุ่นละอองขนาดเล็ก (PM10) กระจายในพื้นที่ประมาณ 0.07303 มิลลิกรัม/ลูกบาศก์เมตร ซึ่งปริมาณฝุ่นละอองขนาดเล็ก (PM10) ที่เกิดขึ้นดังกล่าวมีค่าอยู่ในเกณฑ์มาตรฐาน (ค่ามาตรฐานฝุ่นละอองขนาดเล็ก (PM10) เฉลี่ย 24 ชั่วโมง เท่ากับ 0.120 มิลลิกรัม/ลูกบาศก์เมตร ตามประกาศคณะกรรมการสิ่งแวดล้อมแห่งชาติ ฉบับที่ 24 พ.ศ. 2538)

การประเมินผลกระทบของฝุ่นละอองที่เกิดจากการก่อสร้าง

การประเมินผลกระทบของฝุ่นละอองที่เกิดจากการก่อสร้าง อ้างอิงจากแนวทางการประเมินความเสี่ยงและการกำหนดมาตรการลดผลกระทบของฝุ่นละอองที่เกิดจากการก่อสร้าง ซึ่งจัดทำโดยคณะกรรมการผู้ชำนาญการพิจารณารายงานการวิเคราะห์ผลกระทบสิ่งแวดล้อมด้านอาคาร การจัดสรรที่ดิน และบริการชุมชน สำนักงานนโยบายและแผนทรัพยากรธรรมชาติและสิ่งแวดล้อม (กันยายน, 2560) โดยจำแนกประเภทของกิจกรรมที่เกิดขึ้นในพื้นที่ก่อสร้างที่อาจก่อให้เกิดฝุ่นละออง แบ่งออกเป็น 4 ประเภท ดังนี้

1. การรื้อถอนสิ่งปลูกสร้าง (Demolition)
2. การปรับเตรียมพื้นที่ (Earthworks)
3. การก่อสร้าง (Construction)
4. การขนส่งวัสดุก่อสร้าง (Trackout)

การจำแนกผลกระทบที่อาจเกิดปัญหาจากฝุ่นละออง แบ่งออกได้ดังนี้

1. การรบกวนและความรำคาญที่เกิดจากการตกสะสมของฝุ่นละออง (Dust Soiling)
2. ความเสี่ยงต่อสุขภาพเนื่องจากการหายใจฝุ่นละอองขนาดเล็ก (PM10) (Human Health Impacts)
3. ความเสียหายที่จะเกิดขึ้นกับระบบนิเวศ (Ecological Impacts)

โครงการโรงแรม ภูเก็ต ภูเก็ต พื้นที่ก่อสร้างอยู่ใน ตำบลสาคร อำเภอดงใต้ จังหวัดภูเก็ต เป็นโครงการประเภทโรงแรม สามารถประเมินผลกระทบของฝุ่นละอองที่เกิดจากการก่อสร้างได้ ดังนี้

1) การพิจารณาความจำเป็นที่ต้องทำการประเมินอย่างละเอียด

- Human Receptor ☒ มีผู้ได้รับผลกระทบภายในระยะ 100 เมตร จากพื้นที่ก่อสร้าง
- Ecological Receptor ☒ พื้นที่โครงการห่างจากอ่าวหินกรวย 81.73 เมตร

มีผู้ได้รับผลกระทบเข้าเกณฑ์ จึงทำการประเมินในข้อ 2 ต่อ

2) การประเมินโอกาสที่จะเกิดผลกระทบที่เกิดจากฝุ่นละออง โดยการจำแนกขนาดของแต่ ละกิจกรรมการก่อสร้างออกเป็นของแต่ละกิจกรรม และจำแนกความอ่อนไหวของผู้ได้รับผลกระทบ

2.1) การจำแนกตามขนาดและประเภทของแต่ละกิจกรรม เพื่อนำไปสู่การประเมินศักยภาพ ของผลกระทบที่จะเกิดขึ้น โดยสามารถจำแนกตามขนาดของแต่ละกิจกรรม แบ่งออกเป็น กิจกรรม ขนาดเล็ก กลาง และใหญ่ ดังนี้

กิจกรรมที่มีขนาดใหญ่ คือ กิจกรรมที่ก่อให้เกิดผลกระทบรุนแรงมาก

กิจกรรมที่มีขนาดกลาง คือ กิจกรรมที่ก่อให้เกิดผลกระทบรุนแรงปานกลาง

กิจกรรมที่มีขนาดเล็ก คือ กิจกรรมที่ก่อให้เกิดผลกระทบรุนแรงต่ำ

จากขนาดและประเภทของแต่ละกิจกรรมในโครงการ จะก่อให้เกิดระดับความรุนแรงของการ เกิดฝุ่นละออง แสดงดังตารางที่ 4-3

ตารางที่ 4-3 การคาดการณ์ระดับการเกิดฝุ่นจากพื้นที่ก่อสร้าง

กิจกรรม	โครงการ	ระดับความรุนแรงของ การเกิดฝุ่นละออง
การรื้อถอนสิ่งปลูกสร้าง (Demolition)	- ปริมาตรของสิ่งก่อสร้างที่รื้อถอน 1,830 ลูกบาศก์ เมตร	ต่ำ

2.2) การจำแนกความอ่อนไหวของผู้ได้รับผลกระทบในบริเวณโดยรอบพื้นที่ก่อสร้าง

ขั้นตอนนี้จะระบุถึงความอ่อนไหวของผู้รับผลกระทบในพื้นที่รอบบริเวณก่อสร้าง โดย คำนึงถึงความหนาแน่นของประชากรที่ระยะต่างๆ และความเข้มข้นของปริมาณฝุ่นอนุภาคละเอียด PM10 ที่มีอยู่เดิมในพื้นที่รวมกับที่เกิดจากกิจกรรมการก่อสร้าง โดยใช้หลักเกณฑ์ ต่อไปนี้

1. ความอ่อนไหวจากผลกระทบของการสะสมฝุ่นซึ่งทำให้เกิดความเดือดร้อนรำคาญ
2. ความอ่อนไหวจากผลกระทบต่อสุขภาพจากการหายใจอนุภาคฝุ่นขนาดเล็ก PM10

3. ความอ่อนไหวจากผลกระทบต่อแหล่งระบบนิเวศที่อาจทำให้ระบบนิเวศสูญเสียหน้าที่

การประเมินความเข้มข้นของฝุ่นละอองจากการก่อสร้างโครงการ แสดงดังตารางที่ 4-4 การจัดทำแผนกลุ่มอ่อนไหวต่อการได้รับผลกระทบ แสดงดังตารางที่ 4-5 และผลการประเมินความอ่อนไหวรวมของพื้นที่ แสดงดังตารางที่ 4-6

ตารางที่ 4-4 ความเข้มข้นของฝุ่นละอองจากการก่อสร้างโครงการ

ฤดูกาล	ทิศทางลม	ความเข้มข้นของฝุ่นละอองจากการก่อสร้างโครงการ	
ฤดูร้อน	- ในช่วงเดือนธันวาคม ถึงเดือนเมษายน ลมพัดด้านทิศตะวันออกเฉียงใต้ ผลกระทบจะเกิดทางด้านตะวันตกเฉียงเหนือ คือ ทางหลวงชนบท (สายบ้านในทอน-บ้านลายน) และที่ดินเจ้าของเดียวกัน	$C_{TSP} (mg/m^3)$	$= \frac{Q (mg/s)}{D (m) \times W (m/s) \times M (m)}$
		C_{TSP}	$= 13.89 / (20 \times 1.54 \times 1,441.91)$
			$= 0.0003$ มิลลิกรัม/ลูกบาศก์เมตร
		รวมกับค่า TSP ที่ตรวจวัด	$= 0.0003 + 0.170$
			$= 0.1703$ มิลลิกรัม/ลูกบาศก์เมตร
		$C_{PM10} (mg/m^3)$	$= \frac{Q (mg/s)}{D (m) \times W (m/s) \times M (m)}$
		C_{PM10}	$= 1.15 / (20 \times 1.54 \times 1,441.91)$
			$= 0.00003$ มิลลิกรัม/ลูกบาศก์เมตร
		รวมกับค่า PM10 ที่ตรวจวัด	$= 0.00003 + 0.073$
			$= 0.07303$ มิลลิกรัม/ลูกบาศก์เมตร
ฤดูฝน	- ในช่วงปลายเดือนเมษายนถึงเดือนพฤศจิกายน ลมพัดด้านทิศตะวันตกเฉียงใต้ ผลกระทบจะเกิดทางด้านทิศตะวันออกเฉียงเหนือ คือ ที่ดินเจ้าของเดียวกัน และช่วงหลังเดือนตุลาคมและเดือนพฤศจิกายนเป็นอิทธิพลจากลมมรสุมตะวันออกเฉียงเหนือ ผลกระทบจะเกิดทางด้านทิศตะวันตกเฉียงใต้ คือ ทางหลวงชนบท และที่ดินเจ้าของเดียวกัน	$C_{TSP} (mg/m^3)$	$= \frac{Q (mg/s)}{D (m) \times W (m/s) \times M (m)}$
		C_{TSP}	$= 13.89 / (20 \times 1.54 \times 1,441.91)$
			$= 0.0003$ มิลลิกรัม/ลูกบาศก์เมตร
		รวมกับค่า TSP ที่ตรวจวัด	$= 0.0003 + 0.170$
			$= 0.1703$ มิลลิกรัม/ลูกบาศก์เมตร
		$C_{PM10} (mg/m^3)$	$= \frac{Q (mg/s)}{D (m) \times W (m/s) \times M (m)}$
		C_{PM10}	$= 1.15 / (20 \times 1.54 \times 1,441.91)$
			$= 0.00003$ มิลลิกรัม/ลูกบาศก์เมตร
		รวมกับค่า PM10 ที่ตรวจวัด	$= 0.00003 + 0.073$
			$= 0.07303$ มิลลิกรัม/ลูกบาศก์เมตร

ตารางที่ 4-5 การจัดจำแนกกลุ่มอ่อนไหวต่อการได้รับผลกระทบ

ประเภทผลกระทบ	โครงการ	ความอ่อนไหวของผู้ได้รับผลกระทบ
ผลกระทบจากการตกสะสมฝุ่นทำให้เดือดร้อนรำคาญ	<ul style="list-style-type: none"> - ผู้ได้รับผลกระทบคาดหวังสิ่งแวดล้อมที่ปราศจากฝุ่นสูง - ในรัศมี 100 เมตร มีอาคารอยู่อาศัย 1 แห่ง และสถานประกอบการ 1 แห่ง มีจำนวน 55 คน - ผลการประเมินปริมาณ TSP = 0.1703 มิลลิกรัม/ลูกบาศก์เมตร 	สูง
ต่อสุขภาพ	<ul style="list-style-type: none"> - สถานที่ที่ผู้คนในที่อาศัยอยู่ใกล้สถานที่ก่อสร้างอาจได้รับสัมผัสฝุ่นละออง (PM10) เป็นเวลา 24 ชั่วโมง/วัน - ผลการประเมินปริมาณ PM10 = 0.07303 มิลลิกรัม/ลูกบาศก์เมตร 	สูง
ต่อระบบนิเวศ	<ul style="list-style-type: none"> - พื้นที่โครงการห่างจากอ่าวกรวย 81.73 เมตร 	ต่ำ

ตารางที่ 4-6 การประเมินระดับความอ่อนไหวจากผลกระทบของการสะสมฝุ่น ซึ่งทำให้เกิดความเดือดร้อนรำคาญ

ความอ่อนไหว ของผู้รับฝุ่น	จำนวนผู้รับ ฝุ่น	ระยะห่างระหว่างผู้รับฝุ่นจากแหล่งกำเนิดฝุ่น (เมตร)					
		< 50		< 100		< 350	
		ค่าสำรวจ (จำนวน)	เกณฑ์วินิจฉัย	ค่าสำรวจ (จำนวน)	เกณฑ์วินิจฉัย	ค่าสำรวจ (จำนวน)	เกณฑ์วินิจฉัย
สูง	> 100		สูง		ปานกลาง		ต่ำ
	10-100		ปานกลาง	55	ต่ำ		ต่ำ
	1-10		ต่ำ		ต่ำ		ต่ำ
ปานกลาง	> 1		ต่ำ		ต่ำ		ต่ำ
ต่ำ	> 1		ต่ำ		ต่ำ		ต่ำ

ตารางที่ 4-7 การประเมินระดับความอ่อนไหวจากผลกระทบต่อสุขภาพจากอนุภาคฝุ่น

ความ อ่อนไหว ของผู้รับ ฝุ่น	ความเข้มข้น ของ PM ₁₀ ใน บรรยากาศ	จำนวนผู้รับ ผลกระทบ	ระยะห่างระหว่างผู้รับฝุ่นจากแหล่งกำเนิดฝุ่น (เมตร)					
			< 50		< 100		< 350	
			ค่าสำรวจ (จำนวน)	เกณฑ์วินิจฉัย	ค่าสำรวจ (จำนวน)	เกณฑ์วินิจฉัย	ค่าสำรวจ (จำนวน)	เกณฑ์วินิจฉัย
สูง	> 75 ไมโครกรัม/ลบ.ม.	> 100		สูง		สูง		ปานกลาง
		10-100		สูง		ปานกลาง		ต่ำ
		1-10		ปานกลาง		ต่ำ		ต่ำ
	67 - 75 ไมโครกรัม/ลบ.ม.	> 100		สูง		ปานกลาง		ต่ำ
		10-100		ปานกลาง		ต่ำ		ต่ำ
		1-10		ปานกลาง		ต่ำ		ต่ำ
	57 - 67 ไมโครกรัม/ลบ.ม.	> 100		ปานกลาง		ต่ำ		ต่ำ
		10-100		ปานกลาง		ต่ำ		ต่ำ
		1-10		ต่ำ		ต่ำ		ต่ำ
	< 57 ไมโครกรัม/ลบ.ม.	> 100		ต่ำ		ต่ำ		ต่ำ
		10-100		ต่ำ	55	ต่ำ		ต่ำ
		1-10		ต่ำ		ต่ำ		ต่ำ
ปานกลาง	-	> 10		ปานกลาง		ต่ำ		ต่ำ
ปานกลาง	-	1-10		ต่ำ		ต่ำ		ต่ำ
ต่ำ	-	> 1		ต่ำ		ต่ำ		ต่ำ

ตารางที่ 4-8 การประเมินระดับความอ่อนไหวจากผลกระทบต่อแหล่งระบบนิเวศ

ความอ่อนไหวของระบบนิเวศ (Receptor Sensitivity)	ระยะห่างระหว่างผู้รับฝุ่นจากแหล่งกำเนิดฝุ่น (เมตร)	
	< 50	< 350
สูง	สูง	ปานกลาง
ปานกลาง	ปานกลาง	ต่ำ
ต่ำ	ต่ำ	ต่ำ

2.3) ขั้นตอนที่เกิดจากการร่วมประเมินระหว่าง ขั้นตอน 2.1 และ 2.2 เพื่อเป็นสิ่งที่บ่งบอกถึงความเสี่ยงของผลกระทบจากฝุ่นละออง โดยผลที่ออกมาจะแสดงในรูปของระดับของความเสี่ยง คือ ความเสี่ยง ในระดับสูง ปานกลาง และต่ำ ดังนี้

ตารางที่ 4-9 ความเสี่ยงของผลกระทบจากการรื้อถอนสิ่งปลูกสร้างกรณีผลกระทบจากการตกสะสมฝุ่น

ความอ่อนไหวของพื้นที่	ขนาดของแหล่งกำเนิดฝุ่น		
	มาก	ปานกลาง	น้อย
สูง			ปานกลาง
ปานกลาง			
ต่ำ			

ตารางที่ 4-10 ความเสี่ยงของผลกระทบจากการรื้อถอนสิ่งปลูกสร้างกรณีผลกระทบต่อสุขภาพ

ความอ่อนไหวของพื้นที่	ขนาดของแหล่งกำเนิดฝุ่น		
	มาก	ปานกลาง	น้อย
สูง			ปานกลาง
ปานกลาง			
ต่ำ			

ตารางที่ 4-11 ความเสี่ยงของผลกระทบจากการรื้อถอนสิ่งปลูกสร้างกรณีผลกระทบต่อระบบนิเวศ

ความอ่อนไหวของพื้นที่	ขนาดของแหล่งกำเนิดฝุ่น		
	มาก	ปานกลาง	น้อย
สูง			
ปานกลาง			
ต่ำ			ไม่มี

สรุประดับความเสี่ยงของฝุ่นละอองต่อการอ่อนไหวของพื้นที่โดยรอบ ที่จะนำไปสู่การเลือกมาตรการป้องกันเพื่อลดผลกระทบจากการรื้อถอนสิ่งปลูกสร้าง โดยผลกระทบการตกสะสมฝุ่นและสุขภาพ การรื้อถอนสิ่งปลูกสร้าง อยู่ในระดับปานกลาง และไม่มีผลกระทบต่อระบบนิเวศจากการรื้อถอนสิ่งปลูกสร้างไม่มี แสดงดังตารางที่ 4-12

ตารางที่ 4-12 สรุประดับความเสี่ยงของฝุ่นละอองต่อการอ่อนไหวของพื้นที่โดยรอบ

ผลกระทบ	ความอ่อนไหวของพื้นที่โดยรอบ
	การรื้อถอนสิ่งปลูกสร้าง
การตกสะสมฝุ่น	ปานกลาง
สุขภาพ	ปานกลาง
ระบบนิเวศ	ไม่มี

2. เสี่ยงจากการรื้อถอนอาคารภายในพื้นที่โครงการ

แหล่งกำเนิดของเสียงในระหว่างการรื้อถอนอาคาร ได้แก่ เสียงจากการเจาะคอนกรีต เสียงจากรถบรรทุก เป็นต้น ซึ่งเป็นแหล่งกำเนิดแบบอยู่กับที่และเคลื่อนที่ ตามลำดับ แต่การดำเนินการก่อสร้างไม่ได้ทำงานพร้อมกันหมดทั้งพื้นที่ และเครื่องจักรอุปกรณ์ไม่ได้ทำงานพร้อมกันทุกเครื่อง กิจกรรมการก่อสร้างต่างๆ ดังกล่าวเป็นกิจกรรมที่เกิดขึ้นเป็นช่วงๆ ไม่ต่อเนื่อง รวมทั้งใช้ระยะเวลาก่อสร้างช่วงสั้นๆ

อาคารที่อยู่ใกล้พื้นที่โครงการ ที่จะมีการรื้อถอน (วัดจากระยะห่างจากแนวอาคารโครงการที่จะรื้อถอนที่ใกล้ที่สุดกับแนวอาคารข้างเคียง) คือ อาคารชั้นเดียวของโรงแรม อันดามัน ภูเก็ต รีสอร์ท ทางด้านทิศตะวันตกของพื้นที่โครงการ โดยมีระยะห่างจากแนวอาคารของโครงการ ประมาณ 15.77 เมตร สำหรับด้านทิศเหนือ ติดกับ ที่ดินเจ้าของเดียวกัน (กำลังจะพัฒนาเป็นโครงการโรงแรม เดอะ สแตนดาร์ด ภูเก็ต) ด้านทิศใต้ และด้านทิศตะวันออก ติดกับ ที่ดินเจ้าของเดียวกัน จึงไม่ได้รับผลกระทบแต่อย่างใด

1. การคำนวณหาระดับเสียงต่อพื้นที่ข้างเคียง

การคำนวณระดับเสียงจากการก่อสร้างจะใช้ค่าระดับเสียงจากตารางที่ 4-13

ตารางที่ 4-13 ระดับเสียงจากกิจกรรมการรื้อถอนอาคาร

กิจกรรม	ระดับเสียง (Leq) dB (A)
การรื้อถอนอาคารเดิม	75

หมายเหตุ : ระดับเสียงที่ระยะห่างจากจุดกำเนิดเสียง 10.0 เมตร

ที่มา : Estimated Noise Emissions from typical plant at 10 meters During the Enabling Phase of Abell House., 2016

การคำนวณระดับความดังของเสียงที่เกิดขึ้นจากกิจกรรมการก่อสร้าง สามารถคำนวณได้จากสมการ ดังต่อไปนี้

(1) การคำนวณระดับความดังของเสียงที่เกิดขึ้น

$$L_2 - L_1 = -20 \log (S_2/S_1) - \Delta L_L$$

เมื่อ $\Delta L_L = \alpha S_2$
โดยที่ α = ค่าสัมประสิทธิ์การดูดกลืน, ใช้ American National Standard Institute. ANSI.S126-1978. "Absorption of Sound by atmosphere" for 28 °C relative humidity of 70% and a frequency of 500 Hz. (0.26 dB/100m)

L_2 = ระดับเสียงที่ต้องการทราบ

L_1 = ระดับเสียงที่แหล่งกำเนิดเสียง (ที่ระยะอ้างอิง 10.0 เมตร)

S_1 = ระยะอ้างอิงของแหล่งกำเนิดเสียง (10.0 เมตร)

S_2 = ระยะห่างจากแหล่งกำเนิดเสียง (15.77 เมตร)

$$L_2 = L_1 - 20 \log (S_2/S_1) - \alpha S_2$$

(2) การคำนวณระดับเสียงที่ลดลงจากกำแพงกันเสียง

หาค่าระดับเสียงที่ลดลงจากกำแพงกันเสียง ด้วยค่า Fresnel Number หรือค่า "N" ดังนี้ (Foreman, 1990) ใช้ค่า $N > 0$

- สมการ $N = \frac{2\delta}{\lambda}$

เมื่อ δ = ผลต่างของระยะทางจากแหล่งกำเนิดเสียงถึงจุดรับเสียงอันเนื่องมาจากความสูงและความหนาของกำแพง

λ = ความยาวคลื่นของคลื่นเสียง (เมตร)

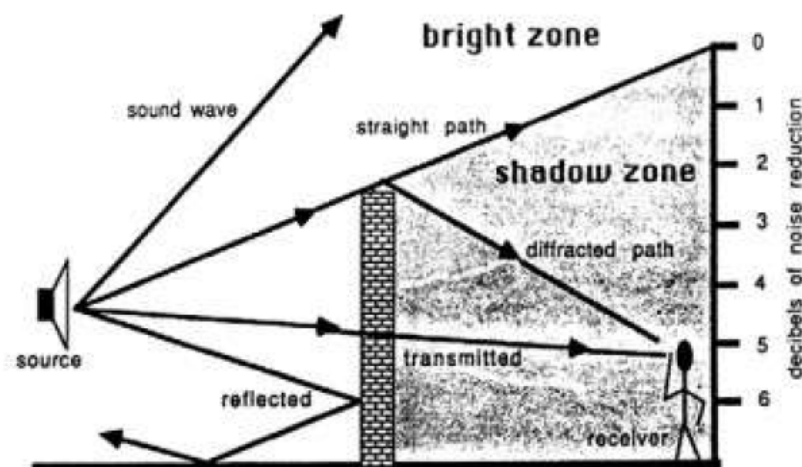

รูปที่ 4-2 ลักษณะของเสียงจากแหล่งกำเนิด

หาเสียงเมื่อผ่านกำแพงกันเสียง และเสียงที่อ้อมผ่านกำแพงกันเสียง ดังนี้ (Foreman, 1990)

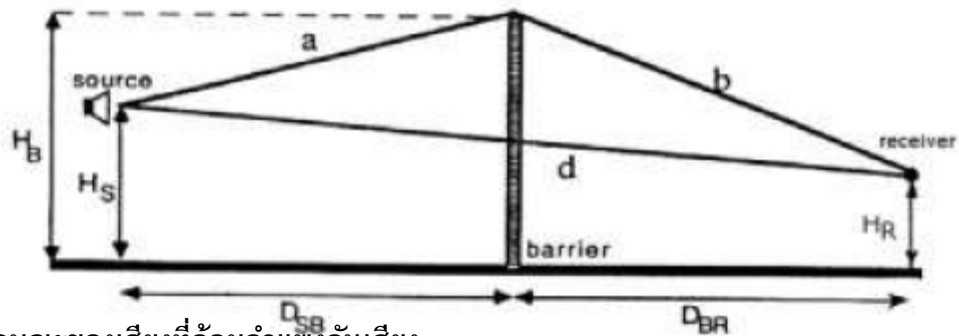

รูปที่ 4-3 ลักษณะของเสียงที่อ้อมกำแพงกันเสียง

- สมการ $\delta = a + b - d$
- หาค่าระดับเสียงลดลงเนื่องจากกำแพงกันเสียง ดังนี้ (Maekawa formulas)

$$\Delta L = 10 \log (3+20N)$$

(3) การรวมระดับความเข้มเสียง

การรวมระดับความเข้มเสียง จะต้องนำผลต่างของแหล่งกำเนิดเสียงทั้งสอง ($\Delta L = L_2 - L_1$) เทียบกับแกน x ของกราฟ เพื่อลากเส้นหาจุดตัดที่แกน y ซึ่งจะได้ค่าที่นำมาปรับแก้ (L_+) โดยนำค่าไป รวมกับความเข้มเสียงของแหล่งกำเนิดเสียงที่มีค่าสูง ($L_+ + L_2$) จะได้ค่าเสียงจากแหล่งกำเนิด 2 แห่ง รวมกัน (L_t)

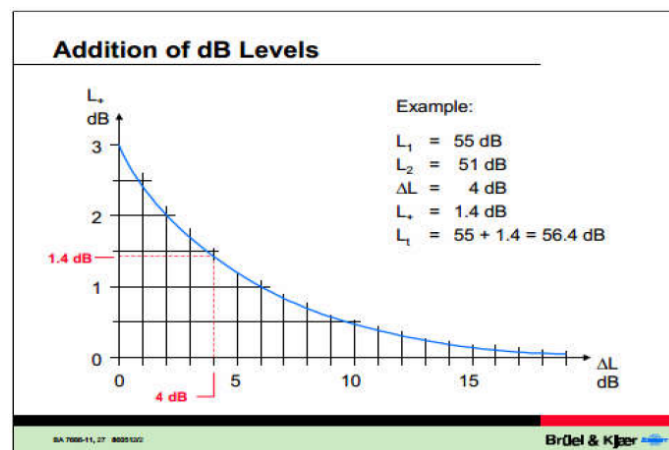

รูปที่ 4-4 กราฟแสดงค่าการรวมเสียง

(4) การคำนวณค่าระดับเสียงรบกวน

ตามประกาศคณะกรรมการสิ่งแวดล้อมแห่งชาติ ฉบับที่ 29 (พ.ศ. 2550) เรื่อง ค่าระดับเสียงรบกวน กำหนดให้ค่าระดับเสียงรบกวน ไม่เกิน 10 dB(A) ของระดับเสียงพื้นฐาน ดังนี้

$$\text{ระดับเสียงขณะมีการรบกวน (L}_{eq}\text{)} - \text{ระดับเสียงพื้นฐาน (L}_{90}\text{)} = \text{ระดับการรบกวน}$$

2. การประเมินเสียงที่เกิดขึ้นจากการรื้อถอนอาคาร

การรื้อถอนอาคารชั้นเดียวภายในโครงการ จำนวน 4 อาคาร จะใช้ระยะเวลาการรื้อถอนประมาณ 15 เดือน โดยแบ่งการประเมินระดับเสียงจากการก่อสร้างอาคาร เป็น 2 กรณี มีรายละเอียดดังนี้

(1) กรณีไม่มีกำแพงกันเสียง

การประเมินระดับเสียงจากการรื้อถอนอาคารของโครงการ พบว่า เสียงที่เกิดขึ้นจะส่งผลกระทบต่อ อาคารชั้นเดียวของโรงแรม อันดามัน ภูเก็ต บีช รีสอร์ท ทางด้านทิศตะวันตกของพื้นที่โครงการ โดยมีระยะห่างจากแนวอาคารของโครงการ ประมาณ 15.77 เมตร มีค่าระดับเสียง 69.80 dB(A) (รายละเอียดแสดงดังตารางที่ 4-14) เมื่อนำไปเปรียบเทียบกับมาตรฐานระดับเสียงทั่วไป ตามประกาศคณะกรรมการสิ่งแวดล้อมแห่งชาติ ฉบับที่ 15 (พ.ศ. 2540) เรื่อง กำหนดมาตรฐานระดับเสียงโดยทั่วไป ลงวันที่ 12 มีนาคม พ.ศ. 2540 ในราชกิจจานุเบกษา เล่ม 114 ตอนที่ 27 ง ลงวันที่ 3 เมษายน พ.ศ. 2540 กำหนดให้มีค่าระดับเสียงเฉลี่ย (Leq) 24 ชั่วโมง 70 dB(A) นั้น พบว่า เสียงที่เกิดจากการรื้อถอนอาคารอยู่ในระดับเกินมาตรฐานระดับเสียงเฉลี่ย (Leq) 24 ชั่วโมง

ตารางที่ 4-14 ระดับเสียงจากกิจกรรมการรื้อถอนอาคารที่ตำแหน่งรับเสียงใดๆ

ตำแหน่งที่ได้รับผลกระทบ	ระยะทางจากแหล่งกำเนิดเสียง (เมตร)	ระดับเสียง (dB(A)) การรื้อถอนอาคาร
ทิศตะวันตก: อาคารชั้นเดียวของ โรงแรม อันดามัน ภูเก็ต บีช รีสอร์ท	15.77	69.80

หมายเหตุ : เปรียบเทียบค่ามาตรฐานระดับเสียง 70 dB(A) ตามประกาศคณะกรรมการสิ่งแวดล้อมแห่งชาติ ฉบับที่ 15 (พ.ศ. 2540) เรื่อง กำหนดมาตรฐานระดับเสียงโดยทั่วไป ลงวันที่ 12 มีนาคม พ.ศ. 2540 ในราชกิจจานุเบกษา เล่ม 114 ตอนที่ 27 ง ลงวันที่ 3 เมษายน 2540

(2) กรณีมีกำแพงกันเสียง

โครงการมีมาตรการในการลดผลกระทบทางเสียงที่เกิดขึ้น โดยจัดให้มีวัสดุกันเสียง ซึ่งสามารถลดเสียงจากการก่อสร้างได้อย่างมีประสิทธิภาพ เพื่อไม่ให้เกินค่ามาตรฐานระดับเสียงเฉลี่ย 24 ชั่วโมง (ไม่เกิน 70 dB(A) ซึ่งเป็นระดับเสียงที่ชุมชนยอมรับได้ ดังนั้น โครงการจัดให้มีรั้วทึบเป็นเมทัลชีท สูง 2.4 เมตร รอบแนวอาคารที่รื้อถอน สามารถลดระดับเสียงลงได้ 23 dB(A) และเมื่อนำไป

รวมกับเสียงที่เกิดขึ้นจริงในปัจจุบัน จะได้ค่าเพิ่มขึ้นในอนาคตในช่วงก่อสร้างโครงการ โดยเสียงที่ตรวจวัดบริเวณพื้นที่โครงการ ในวันที่ 18-21 สิงหาคม 2565 มีค่าเสียงเฉลี่ย 24 ชั่วโมง (Leq 24 hr.) 60.2 dB(A) ดังนั้นทำให้ระดับเสียงต่อหน่วยรับเสียงต่อพื้นที่ข้างเคียงโครงการ มีค่าระดับเสียงจากการรบกวน 61.7 dB(A) ซึ่งไม่เกินค่ามาตรฐานระดับเสียงเฉลี่ย 24 ชั่วโมง ไม่เกิน 70 dB(A) อยู่ในระดับเสียงที่ชุมชนยอมรับได้ สำหรับค่าระดับเสียงรบกวน เท่ากับ 2 dB(A) มีค่าไม่เกินระดับเสียงรบกวน 10 dB(A) ของระดับเสียงพื้นฐานตามประกาศคณะกรรมการสิ่งแวดล้อมแห่งชาติ ฉบับที่ 29 (พ.ศ.2550)

ระดับเสียงรวมต่อพื้นที่ข้างเคียง ช่วงงานรื้อถอนเมื่อมีรั้วเมทัลชีท แสดงดังตารางที่ 4-15
ผังระยะรื้อถอนแสดงแนวรั้วเมทัลชีท แสดงดังรูปที่ 4-5 รูปตัดแสดงผนังกันเสียง แสดงดังรูปที่ 4-6

ตารางที่ 4-15 ระดับเสียงรวมต่อพื้นที่ข้างเคียง และเสียงรบกวน เมื่อติดตั้งกำแพงกันเสียงชั่วคราว ของงานรื้อถอนอาคารของโครงการ

ตำแหน่งที่ได้รับผลกระทบ	ระยะห่างจากแหล่งกำเนิดเสียง (เมตร)	ระดับเสียงที่พื้นที่ข้างเคียงจะได้รับช่วงก่อสร้างโครงการ (dB (A))		
		งานรื้อถอน		
		ระดับเสียงเมื่อมีกำแพงกันเสียง	ระดับเสียงเมื่อรวมกับเสียงภายนอก	ค่าระดับเสียงรบกวน
ระยะอ้างอิงที่ 10 เมตร	การรื้อถอนอาคาร	75		
ทิศตะวันตก: อาคารชั้นเดียวของโรงแรม อันดามัน ภูเก็ต บีช รีสอร์ท	15.77	56.4	61.7	2
ระดับเสียงพื้นฐานบริเวณโครงการ (L90)		55.2 dB(A)		
ระดับเสียงเฉลี่ยบริเวณโครงการ (Leq24 hr.)		60.2 dB(A)		
ค่ามาตรฐานระดับเสียงเฉลี่ย 24 ชั่วโมง		ไม่เกิน 70 dB(A)		
ค่าระดับเสียงรบกวน		ไม่เกิน 10 dB(A) ของระดับเสียงพื้นฐาน		



การคำนวณโดยนัย



HOTEL

ସେନାପତି

มาดาม

1:1200 @ A3

เสียงที่เกิดจากกิจกรรมรบกวนของโครงการ เสียงที่เกิดขึ้นเมื่อมีกำแพงกั้นเสียง

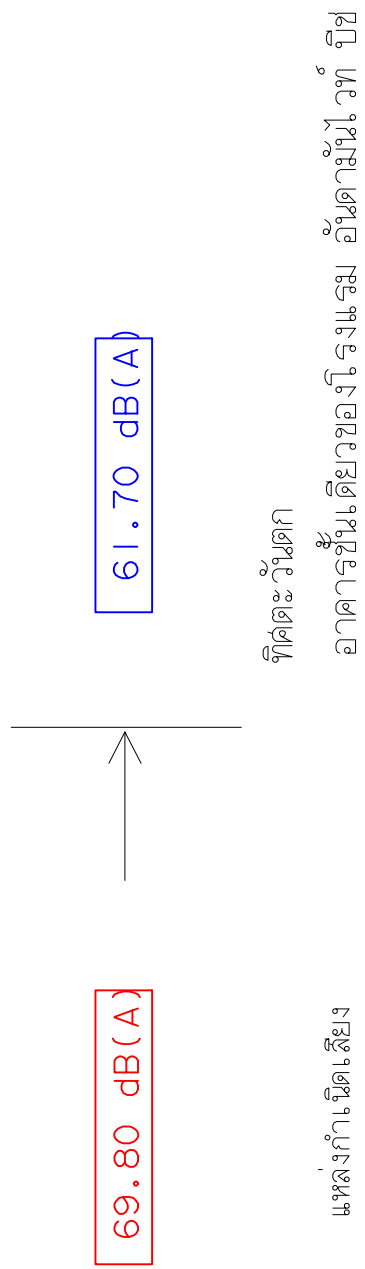

แหล่งกำเนิดเสียง

งานรื้อถอน และขึ้นโครงสร้างใช้รวมเทล ซีท สูง 2.40 เมตร

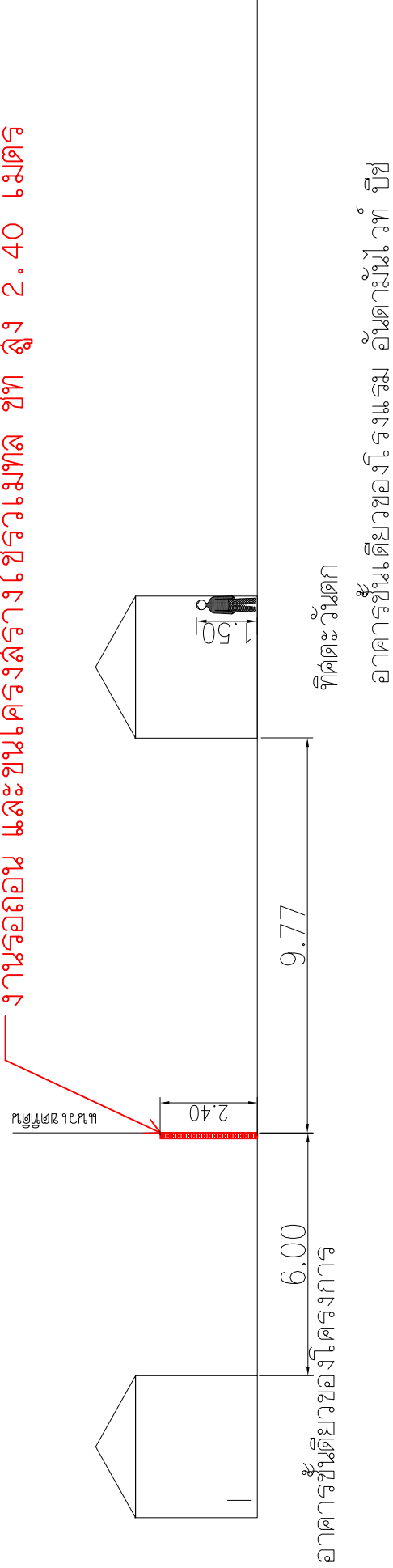

รูปที่ 4-6 รูปตัดรัวระยะรื้อถอน

นอกจากนี้ กิจกรรมดังกล่าวจะเกิดขึ้นเป็นช่วงๆ ไม่ต่อเนื่อง และการรื้อถอนไม่ได้ใช้เครื่องจักรขนาดใหญ่ในการรื้อถอน รวมทั้งใช้ระยะเวลาการรื้อถอนเป็นช่วงเวลาสั้นๆ ดังนั้น ผลกระทบด้านเสียงในระยะรื้อถอนจึงอยู่ในระดับต่ำ

3. ความสั่นสะเทือนจากการรื้อถอนอาคาร

กิจกรรมรื้อถอนอาคารที่อาจก่อให้เกิดความสั่นสะเทือนจากการรื้อถอนอาคาร ได้แก่ การเจาะคอนกรีต โดยมีรายละเอียดการประเมินความสั่นสะเทือน ดังนี้

การรื้อถอนอาคาร สามารถประเมินผลกระทบด้านความสั่นสะเทือน โดยศึกษาถึงความเร็วอนุภาคสูงสุด (Peak Particle Velocity : PPV) ของความสั่นสะเทือนจากเครื่องจักรกลแต่ละประเภทที่ใช้ในกิจกรรมรื้อถอนอาคารที่ระยะห่างจากแหล่งกำเนิด (เมตร) ทั้งนี้ระดับความสั่นสะเทือนที่เกิดขึ้นจากอุปกรณ์ที่ใช้ในการรื้อถอนอาคารใช้ค่า Jackhammer ใช้สำหรับคำนวณการเจาะคอนกรีต คำนวณจากสมการ

$$PPV_{EQUIP} = PPV_{REF} \times (25/D)^{1.1}$$

เมื่อระดับแรงสั่นสะเทือนที่ระยะห่างจากจุดกำเนิดมากกว่า 25 ฟุต (มากกว่า 7.62 เมตร)

$$PPV_{EQUIP} = PPV_{REF} \times (25/D)^{1.5}$$

เมื่อระดับแรงสั่นสะเทือนที่ระยะห่างจากจุดกำเนิดน้อยกว่า 25 ฟุต (น้อยกว่า 7.62 เมตร)

โดยที่ PPV_{EQUIP} = ความเร็วอนุภาคสูงสุด (Peak Particle Velocity : PPV) ที่เกิดจากเครื่องจักรในระยะต่างๆ (นิ้ว/วินาที)

PPV_{REF} = ระดับความสั่นสะเทือนอ้างอิงที่ระยะ 25 ฟุต (นิ้ว/วินาที) ดังตารางที่ 4-16

D = ระยะห่างจากเครื่องจักรอุปกรณ์ถึงบริเวณชุมชนใกล้เคียง (ฟุต)

ตารางที่ 4-16 ระดับความสั่นสะเทือนที่เกิดขึ้นจากอุปกรณ์ที่ใช้ในการก่อสร้างที่ระยะ 25 ฟุต

กิจกรรมการก่อสร้าง		ความเร็วสูงสุดที่ระยะ 25 ฟุต (มิลลิเมตร/วินาที)
เสาเข็ม (แบบตอก)	ค่าสูงสุด	38.6
	ค่าทั่วไป	16.4
เสาเข็ม (แบบเจาะ)	ค่าสูงสุด	18.6
	ค่าทั่วไป	4.3
เครื่องขุดทำผนังกันดินพัง แบบ Clam Shovel Drop		5.1
เครื่องขุดดินทำผนังกันดินพัง แบบ Hydromill	ในดิน	0.2
เครื่องขุดหินทำผนังกันดินพัง แบบ Hydromill	ในหิน	0.4
ลูกกลิ้งสั่นบดพื้น (Vibratory Roller)		5.3
รถเจาะพร้อมจอบ (Hoe Ram)		2.3
รถเกรดดินขนาดใหญ่ (Large bulldozer)		2.3
รถเจาะสร้างสะพาน (Caisson drilling)		2.3
รถบรรทุกของเติมคัน		1.9
Jackhammer		0.9
รถเกรดดินขนาดเล็ก (Small bulldozer)		0.1

ที่มา : Office of Planning and Environment Federal Transit Administration, Department of Transportation, U.S.A.

Transit Noise a Vibration Impact Assessment. 2006

ตารางที่ 4-17 ความเร็วอนุภาคสูงสุดที่จู่ระดับคลื่นสะท้อนใกล้เคียงพื้นที่โครงการ

ความเร็วอนุภาคสูงสุด		ผลกระทบต่อนมนุษย์	ผลกระทบต่อโครงสร้างอาคาร
มิลลิเมตร /วินาที	นิ้ว/วินาที		
0-0.15	0-0.006	ไม่สามารถรับรู้ความรู้สึกได้	ไม่ส่งผลกระทบ/ความเสียหายต่อโครงสร้างทุกประเภท
0.15-0.3	0.006-0.012	ระดับที่เป็นไปได้ที่จะรับรู้	ไม่ส่งผลกระทบ/ความเสียหายต่อโครงสร้างทุกประเภท
2.0	0.079	รู้สึกได้ถึงความสั่นสะเทือน	ระดับที่สูงขึ้นของความสั่นสะเทือนจะส่งผลกระทบต่อการทำงาน หรือสร้างความเสียหายต่อโบราณสถาน
2.5	0.098	ถ้าความสั่นสะเทือนเป็นไปอย่างต่อเนื่องจะรู้สึกรำคาญ	ไม่เสี่ยงต่อความเสียหายที่จะเกิดขึ้นกับอาคารทั่วไป หรือโครงสร้างทางสถาปัตยกรรม
5.0	0.197	ความสั่นสะเทือนรบกวนต่อคนที่อยู่อาศัยในอาคาร (สอดคล้องกับระดับที่ส่งผลกระทบต่อคนที่อยู่บนสะพานและรับในช่วงเวลาสั้นๆ)	ระดับที่ส่งผลทำให้เกิดความเสียหายที่จะเกิดขึ้นกับอาคารทั่วไป หรือโครงสร้างทางสถาปัตยกรรม บ้านเรือนทั่วไปที่มีผนังและเพดานเป็นแบบ Plaster (ส่วนผสมที่มีปูน ทราย น้ำ และใยต่างๆ) ในกรณีที่เป็นผนัง/ฝ้าเพดาน แบบยึดหยุ่นจะได้รับความเสียหายเพียงเล็กน้อย
10.0-15.0	0.394-0.591	คนจะรู้สึกไม่พอใจถ้าเกิดแรงสั่นสะเทือนอย่างต่อเนื่องและคนที่เดินบนสะพานจะไม่สามารถยอมรับได้	ระดับความสั่นสะเทือนที่สูงกว่าการจราจรปกติซึ่งจะทำให้เกิดความเสียหายต่อโครงสร้างทางสถาปัตยกรรม และสร้างความเสียหายต่อโครงสร้างบ้านเรือนเพียงเล็กน้อย

ตารางที่ 4-18 มาตรฐานแรงสั่นสะเทือนของ DIN 4150

ค่าความเร็วอนุภาคสูงสุด		ผลกระทบต่อสิ่งก่อสร้าง
มิลลิเมตร/วินาที	นิ้ว/วินาที	
2	0.075	ไม่มีอันตรายแม้แต่สิ่งปลูกสร้างที่เก่าแก่ (Ancient Building)
5	0.197	เริ่มเกิดความเสียหายทางสถาปัตยกรรมที่เก่าแก่
10	0.394	ยอมให้เกิดขึ้นได้สำหรับบ้านพักอาศัยที่อยู่ในสภาพดี
50	1.968	ยอมให้เกิดขึ้นได้สำหรับโรงงานอุตสาหกรรม

ที่มา : Garman Norn DIN 4150

ตารางที่ 4-19 กำหนดมาตรฐานความสั่นสะเทือนเพื่อป้องกันผลกระทบต่ออาคาร

อาคาร ประเภท ที่	จุดตรวจวัด	ความถี่ (เฮิรตซ์)	ความเร็วอนุภาคสูงสุดไม่เกิน (มิลลิเมตรต่อวินาที)	
			ความสั่นสะเทือน กรณีที่ 1	ความสั่นสะเทือน กรณีที่ 2
1	1.1 ฐานรากหรือชั้นล่างของ อาคาร	$f \leq 10$	20	-
		$10 < f \leq 50$	$0.5 f + 15$	
		$50 < f \leq 100$	$0.2 f + 30$	
		$f > 100$	50	
	1.2 ชั้นบนสุดของอาคาร	ทุกความถี่	40^*	10^*
2	1.3 พื้นอาคารในแต่ละชั้น	ทุกความถี่	20^{**}	10^{**}
	2.1 ฐานรากหรือชั้นล่างของ อาคาร	$f \leq 10$	5	-
		$10 < f \leq 50$	$0.25 f + 2.5$	
		$50 < f \leq 100$	$0.1 f + 10$	
		$f > 100$	20	
	2.2 ชั้นบนสุดของอาคาร	ทุกความถี่	15^*	5^*
3	2.3 พื้นอาคารในแต่ละชั้น	ทุกความถี่	20^{**}	10^{**}
	3.1 ฐานรากหรือชั้นล่างของ อาคาร	$f \leq 10$	3	-
		$10 < f \leq 50$	$0.125 f + 1.75$	
		$50 < f \leq 100$	$0.04 f + 6$	
		$f > 100$	10	
	3.2 ชั้นบนสุดของอาคาร	ทุกความถี่	8^*	2.5^*
	3.3 พื้นอาคารในแต่ละชั้น	ทุกความถี่	20^{**}	10^{**}

หมายเหตุ

- 1) f = ความถี่ของความสั่นสะเทือน ณ เวลาที่มีความเร็วอนุภาคสูงสุดมีหน่วยเป็นเฮิรตซ์
- 2) * = กำหนดมาตรฐานไว้เฉพาะค่าความเร็วอนุภาคสูงสุดในการนอน
- 3) ** = กำหนดมาตรฐานไว้เฉพาะค่าความเร็วอนุภาคสูงสุดในการนั่ง
- 4) การวัดค่าความสั่นสะเทือนสูงสุดสำหรับความสั่นสะเทือนกรณีที่ 2 ตามข้อ 1.2, 2.2 และ 3.2 ให้วัดที่ชั้นบนสุดของอาคารหรือชั้นอื่นซึ่งมีค่าความสั่นสะเทือนสูงสุด
- 5) การวัดค่าความสั่นสะเทือนที่พื้นอาคารในแต่ละชั้นตามข้อ 1.3, 2.3 และ 3.3 ให้ยกเว้นการวัดที่ฐานราก หรือชั้นล่างของอาคาร

ที่มา : ประกาศคณะกรรมการสิ่งแวดล้อมแห่งชาติ ฉบับที่ 37 (พ.ศ. 2553) เรื่อง กำหนดมาตรฐานความสั่นสะเทือนเพื่อป้องกันผลกระทบต่ออาคาร

จากสมการข้างต้น สามารถประเมินความสั่นสะเทือนจากการรื้อถอนอาคารโครงการต่ออาคารชั้นเดียวของโรงแรม อันดามัน ไวท์ บีช รีสอร์ท ทางด้านทิศตะวันตกของพื้นที่โครงการ โดยมีระยะห่างจากแนวอาคารของโครงการ ประมาณ 15.77 เมตร สำหรับด้านทิศเหนือ ติดกับ ที่ดินเจ้าของเดียวกัน (กำลังจะพัฒนาเป็นโครงการโรงแรม เดอะ สแตนดาร์ด ภูเก็ต) ด้านทิศใต้ และด้านทิศตะวันออก ติดกับ ที่ดินเจ้าของเดียวกัน จึงไม่ได้รับผลกระทบแต่อย่างใด

ทิศตะวันตก

ผลกระทบต่อ อาคารชั้นเดียวของโรงแรม อันดามัน ไวท์ บีช รีสอร์ท ทางด้านทิศตะวันตกของพื้นที่โครงการ โดยมีระยะห่างจากแนวอาคารของโครงการ ประมาณ 15.77 เมตร หรือประมาณ 51.73 ฟุต

แทนค่า

$$\begin{aligned} PPV_{EQUIP} &= 0.9 \times (25 / 51.73)^{1.1} \\ &= 0.40 \quad \text{มิลลิเมตร/วินาที} \end{aligned}$$

ตารางที่ 4-20 ระดับความสั่นสะเทือนจากกิจกรรมการรื้อถอน ที่ตำแหน่งใด ๆ

ตำแหน่งที่ได้รับผลกระทบ	ระดับความสั่นสะเทือน (มิลลิเมตร/วินาที)	เปรียบเทียบกับความเร็วอนุภาคสูงสุดที่จุดรับคลื่นสั่นสะเทือนใกล้เคียงพื้นที่โครงการ	เปรียบเทียบกับมาตรฐาน DIN 4150 (1986)	เปรียบเทียบกับมาตรฐานความสั่นสะเทือนตามประกาศคณะกรรมการสิ่งแวดล้อมแห่งชาติ ฉบับที่ 37 (พ.ศ. 2533) (มิลลิเมตร/วินาที)
ทิศตะวันตก: อาคารชั้นเดียวของโรงแรม อันดามัน ไวท์ บีช รีสอร์ท	0.40	ใกล้เคียงช่วง 0.15-0.3 มิลลิเมตร/วินาที นั่นคือ ส่งผลกระทบ/ความเสียหายต่อโครงสร้างทุกประเภท	ไม่เกิน 2 มิลลิเมตร/วินาที นั่นคือ ไม่มีอันตรายแม้แต่สิ่งปลูกสร้างที่เก่าแก่ (Ancient Building)	ไม่เกิน 5 มิลลิเมตร/วินาที นั่นคือ ไม่เกินมาตรฐาน

จากตารางจะเห็นได้ว่า อาคารชั้นเดียวของโรงแรม อันดามัน ไวท์ บีช รีสอร์ททางด้านทิศตะวันตกของพื้นที่โครงการ โดยมีระยะห่างจากแนวอาคารของโครงการ ประมาณ 15.77 เมตร ได้รับแรงสั่นสะเทือนในขั้นตอนรื้อถอนอาคาร 0.4 มิลลิเมตร/วินาที เมื่อนำไปเปรียบเทียบกับความเร็วอนุภาคสูงสุดที่จุดรับคลื่นสั่นสะเทือนใกล้เคียงพื้นที่โครงการ พบว่า อยู่ใกล้เคียงช่วง 0.15-0.3 มิลลิเมตร/วินาที นั่นคือ ส่งผลกระทบ/ความเสียหายต่อโครงสร้างทุกประเภท เมื่อเทียบกับมาตรฐาน DIN 4150 (1986) พบว่า ไม่เกิน 2 มิลลิเมตร/วินาที นั่นคือไม่มีอันตรายแม้แต่สิ่งปลูกสร้างที่เก่าแก่

(Ancient Building) และเมื่อเทียบกับมาตรฐานความสั่นสะเทือนตามประกาศคณะกรรมการสิ่งแวดล้อมแห่งชาติฉบับที่ 37 (พ.ศ. 2533) พบว่า ไม่เกิน 5 มิลลิเมตร/วินาที นั่นคือไม่เกินมาตรฐาน

4. การจราจรจากการรื้อถอนอาคาร

ในการขนส่งเศษวัสดุจากการรื้อถอน ระยะเวลาการขนส่งในช่วงเวลา 09.00-16.00 น. ในวันจันทร์ถึงวันเสาร์ โดยโครงการจะหลีกเลี่ยงการขนส่งในช่วงชั่วโมงเร่งด่วน เช่น ช่วงเช้า 07.00-09.00 น. และช่วงเย็น 16.00-17.00 น. ในวันจันทร์ถึงวันเสาร์ ตามประกาศเจ้าพนักงานจราจรทางบก จังหวัดภูเก็ต ฉบับที่ 11/2560 โดยโครงการจะไม่ขนส่งในช่วงชั่วโมงเร่งด่วน เช่น ช่วงเช้า 06.00-09.00 น. และช่วงเย็น 16.00-17.00 น. หลังจากเวลา 17.00 น. เป็นต้นไป หากมีความจำเป็นต้องมีการขนส่ง โครงการจะแจ้งให้ผู้ที่เกี่ยวข้องอยู่ใกล้เคียงทราบล่วงหน้าอย่างน้อย 1 วัน และขออนุญาตไปยังเจ้าพนักงานจราจร โดยจะจัดให้มีแสงสว่างอย่างเพียงพอ สำหรับวันอาทิตย์และวันหยุดนักขัตฤกษ์จะหยุดดำเนินการขนส่งวัสดุรื้อถอน ทั้งนี้เศษวัสดุสิ่งก่อสร้าง ได้แก่ กระเบื้องหลังคา กระเบื้องพื้น ฝ้า เศษคอนกรีตผนัง/พื้นฐานราก โครงการนำไปปรับถมภายในพื้นที่โครงการไม่มีการขนส่งออกสู่ภายนอกแต่อย่างใด มีเพียง วัสดุสิ่งก่อสร้างใช้แล้ว ได้แก่ วงกบประตู/หน้าต่าง คานไม้ เหล็ก และวัสดุรีไซเคิล ได้แก่ อลูมิเนียม สายไฟ ท่อ และเศษเหล็ก ที่มีการขนส่งเศษวัสดุออกภายนอกโครงการ โดยจะขนย้ายด้วยรถบรรทุก 6 ล้อ ขนาด 8 ลูกบาศก์เมตร จำนวน 5 คัน

การประเมินปริมาณการจราจรในระยะรื้อถอน พิจารณาจากปริมาณรถที่เข้า-ออกพื้นที่โครงการ โดยช่วงที่มีการก่อสร้างจะเป็นช่วงที่มีการเข้า-ออกสูงสุด คือ ประมาณ 5 เที่ยว/วัน (คัน/วัน) ในกรณีเลวร้ายที่สุด รถทั้ง 5 คัน เข้ามาในพื้นที่ก่อสร้างพร้อมกันทั้งหมดภายใน 1 ชั่วโมง คิดปริมาณการจราจรสูงสุดของโครงการเท่ากับ 5 คัน/ชั่วโมง หรือคิดเป็น 5.0 PCU/ชั่วโมง (5x1.0) ดังนั้น ค่า V/C Ratio ในระยะรื้อถอน เป็นดังนี้

ค่า V/C Ratio ในวันหยุด (วันอาทิตย์ ที่ 27 พฤศจิกายน 2565)

ค่า V/C Ratio ของทางหลวงชนบท ภก.4018 (แยกทางหลวงหมายเลข 4031-บ้านโคกโดนด) เวลา 09.01 น. ถึง 10.00 น. ซึ่งเป็นช่วงเวลาที่เลวร้ายที่สุดในระยะรื้อถอน เป็นดังนี้

ทางหลวงชนบท ภก.4018 (แยกทางหลวงหมายเลข 4031-บ้านโคกโดนด)

$$= (99 + 5) / 800$$

$$= 0.13$$

จากการคำนวณ พบว่า ในกรณีเลวร้ายที่สุดปริมาณการจราจรในระยะรื้อถอน ในชั่วโมงเร่งด่วนของวันหยุดบริเวณทางหลวงชนบท ภก.4018 (แยกทางหลวงหมายเลข 4031-บ้านโคกโดนด) พบว่า การจราจรคล่องตัว ไม่ติดขัด การหยุดจอดที่ทางแยกมีน้อย

ค่า V/C Ratio ในวันธรรมดา (วันอังคาร ที่ 29 พฤศจิกายน 2565)

ค่า V/C Ratio ของทางหลวงชนบท ภก.4018 (แยกทางหลวงหมายเลข 4031-บ้านโคก
โดนด) เวลา 09.01 น. ถึง 10.00 น. ซึ่งเป็นช่วงเวลาที่เลวร้ายที่สุดในระยะรื้อถอน เป็นดังนี้

ทางหลวงชนบท ภก.4018 (แยกทางหลวงหมายเลข 4031-บ้านโคกโดนด)

$$= (123 + 5) / 800$$

$$= 0.16$$

จากการคำนวณ พบว่า ในกรณีเลวร้ายที่สุดปริมาณการจราจรในระยะรื้อถอน ในช่วง
เร่งด่วนของวันธรรมดาบริเวณทางหลวงชนบท ภก.4018 (แยกทางหลวงหมายเลข 4031-บ้านโคก
โดนด) พบว่า การจราจรคล่องตัว ไม่ติดขัด การหยุดจอดที่ทางแยกมีน้อย

ตารางที่ 4-21 ปริมาณการจราจรในชั่วโมงเร่งด่วนบนทางหลวงชนบท ภก.4018 (แยกทางหลวงหมายเลข 4031-บ้านโคกโดนด) ในระยะรื้อถอน

วัน	ช่วงเวลา	สภาพปัจจุบัน		ระยะรื้อถอน	
		ปริมาณการจราจร (PCU/ชม.)	V/C Ratio	ปริมาณการจราจร (PCU/ชม.)	V/C Ratio
วันอาทิตย์ ที่ 27 พฤศจิกายน 2565	07.01-08.00	58	0.073	63	0.079
	08.01-09.00	85	0.106	90	0.113
	09.01-10.00	99	0.124	104	0.130
	10.01-11.00	79	0.099	84	0.105
	11.01-12.00	71	0.088	76	0.095
	12.01-13.00	88	0.109	93	0.116
	13.01-14.00	66	0.083	71	0.089
	14.01-15.00	64	0.079	69	0.086
	15.01-16.00	64	0.080	69	0.086
	16.01-17.00	80	0.100	85	0.106
	17.01-18.00	77	0.096	82	0.103
	18.00-19.00	71	0.089	76	0.095
วันอังคาร ที่ 29 พฤศจิกายน 2565	07.01-08.00	82	0.102	87	0.109
	08.01-09.00	108	0.135	113	0.141
	09.01-10.00	123	0.153	128	0.160
	10.01-11.00	79	0.098	84	0.105
	11.01-12.00	85	0.106	90	0.113
	12.01-13.00	98	0.123	103	0.129
	13.01-14.00	89	0.111	94	0.118
	14.01-15.00	76	0.095	81	0.101
	15.01-16.00	88	0.110	93	0.116
	16.01-17.00	79	0.099	84	0.105
	17.01-18.00	80	0.100	85	0.106
	18.00-19.00	58	0.072	63	0.079

ตารางที่ 4-22 ค่าประเมินตามอัตราส่วนของปริมาณจราจร และค่าดัชนีการจำแนกบนทางหลวงชนบท ภก.4018 (แยกทางหลวงหมายเลข 4031-บ้านโคกโดนด) ในระยะรื้อถอน

วัน	เวลา	ค่า V/C Ratio	สภาพการจราจร
วันอาทิตย์ ที่ 27 พฤศจิกายน 2565	07.01-08.00	0.079	การจราจรคล่องตัว ไม่ติดขัด การหยุดจอดที่ทางแยกมีน้อย
	08.01-09.00	0.113	การจราจรคล่องตัว ไม่ติดขัด การหยุดจอดที่ทางแยกมีน้อย
	09.01-10.00	0.130	การจราจรคล่องตัว ไม่ติดขัด การหยุดจอดที่ทางแยกมีน้อย
	10.01-11.00	0.105	การจราจรคล่องตัว ไม่ติดขัด การหยุดจอดที่ทางแยกมีน้อย
	11.01-12.00	0.095	การจราจรคล่องตัว ไม่ติดขัด การหยุดจอดที่ทางแยกมีน้อย
	12.01-13.00	0.116	การจราจรคล่องตัว ไม่ติดขัด การหยุดจอดที่ทางแยกมีน้อย
	13.01-14.00	0.089	การจราจรคล่องตัว ไม่ติดขัด การหยุดจอดที่ทางแยกมีน้อย
	14.01-15.00	0.086	การจราจรคล่องตัว ไม่ติดขัด การหยุดจอดที่ทางแยกมีน้อย
	15.01-16.00	0.086	การจราจรคล่องตัว ไม่ติดขัด การหยุดจอดที่ทางแยกมีน้อย
	16.01-17.00	0.106	การจราจรคล่องตัว ไม่ติดขัด การหยุดจอดที่ทางแยกมีน้อย
	17.01-18.00	0.103	การจราจรคล่องตัว ไม่ติดขัด การหยุดจอดที่ทางแยกมีน้อย
	18.00-19.00	0.095	การจราจรคล่องตัว ไม่ติดขัด การหยุดจอดที่ทางแยกมีน้อย
วันอังคาร ที่ 29 พฤศจิกายน 2565	07.01-08.00	0.109	การจราจรคล่องตัว ไม่ติดขัด การหยุดจอดที่ทางแยกมีน้อย
	08.01-09.00	0.141	การจราจรคล่องตัว ไม่ติดขัด การหยุดจอดที่ทางแยกมีน้อย
	09.01-10.00	0.160	การจราจรคล่องตัว ไม่ติดขัด การหยุดจอดที่ทางแยกมีน้อย
	10.01-11.00	0.105	การจราจรคล่องตัว ไม่ติดขัด การหยุดจอดที่ทางแยกมีน้อย
	11.01-12.00	0.113	การจราจรคล่องตัว ไม่ติดขัด การหยุดจอดที่ทางแยกมีน้อย
	12.01-13.00	0.129	การจราจรคล่องตัว ไม่ติดขัด การหยุดจอดที่ทางแยกมีน้อย
	13.01-14.00	0.118	การจราจรคล่องตัว ไม่ติดขัด การหยุดจอดที่ทางแยกมีน้อย
	14.01-15.00	0.101	การจราจรคล่องตัว ไม่ติดขัด การหยุดจอดที่ทางแยกมีน้อย
	15.01-16.00	0.116	การจราจรคล่องตัว ไม่ติดขัด การหยุดจอดที่ทางแยกมีน้อย
	16.01-17.00	0.105	การจราจรคล่องตัว ไม่ติดขัด การหยุดจอดที่ทางแยกมีน้อย
	17.01-18.00	0.106	การจราจรคล่องตัว ไม่ติดขัด การหยุดจอดที่ทางแยกมีน้อย
	18.00-19.00	0.079	การจราจรคล่องตัว ไม่ติดขัด การหยุดจอดที่ทางแยกมีน้อย

ในการขนส่งเศษวัสดุจากการรื้อถอนของโครงการสภาพการจราจรบนทางหลวงชนบท ภก. 4018 (แยกทางหลวงหมายเลข 4031-บ้านโคกโดนด) ในวันหยุด คือ วันอาทิตย์ที่ 27 พฤศจิกายน 2565 และวันธรรมดาวอังคารที่ 29 พฤศจิกายน 2565 สภาพการจราจรคล่องตัว ไม่ติดขัด การหยุดจอดที่ทางแยกมีน้อย

สำหรับเส้นทางการขนส่งเศษวัสดุจากการรื้อถอนของโครงการจะหลีกเลี่ยงการใช้เส้นทางในเขตเมืองที่มีสภาพการจราจรคับคั่ง พร้อมทั้งได้จัดให้มีที่สำหรับล้างล้อรถบริเวณทางเข้า-ออกพื้นที่รื้อถอนเพื่อป้องกันฝุ่นละอองและโคลนที่ติดมากับล้อรถ และจัดคนงานไว้คอยอำนวยความสะดวกในการจราจรเข้า-ออกโครงการ ดังนั้น ผลกระทบด้านการคมนาคมในระยะรื้อถอนจึงอยู่ในระดับต่ำ

4.2 ระยะก่อสร้าง

4.2.1 ผลกระทบต่อทรัพยากรกายภาพ

4.2.1.1 สภาพภูมิประเทศ

เนื่องจากสภาพพื้นที่ของโครงการเป็นพื้นที่เชิงลาด ในระยะก่อสร้างจะมีการปรับความลาดชัน และปรับแต่งหน้าดินเพื่อการก่อสร้างฐานรากของอาคาร สระว่ายน้ำ ระบบสาธารณูปโภค และถนน ภายในโครงการ ทำให้สภาพภูมิประเทศเปลี่ยนไปจากเดิมบ้าง อย่างไรก็ตาม โครงการจะรักษาสภาพพื้นที่เดิมที่ไม่ได้ก่อสร้างไว้ให้มากที่สุด ดังนั้น ผลกระทบต่อสภาพภูมิประเทศจึงอยู่ในระดับต่ำ

4.2.1.2 ทรัพยากรดินและการเกิดดินถล่ม

1) ทรัพยากรดิน

เนื่องจากสภาพพื้นที่โครงการเป็นพื้นที่เชิงลาด โครงการได้มีการขุด-ถมดิน เพื่อปรับระดับพื้นที่ก่อสร้างอาคาร ถังเก็บน้ำ และถังบำบัดน้ำเสีย โดยมีพื้นที่ขุดดิน 3,950 ตารางเมตร ปริมาตรดินขุดทั้งหมด 1,975 ลูกบาศก์เมตร มีระดับความลึกสูงสุดประมาณ 2.181 เมตร พื้นที่ถมดิน 4,038 ตารางเมตร ปริมาตรดินถมทั้งหมด 2,019 ลูกบาศก์เมตร มีระดับสูงสุดประมาณ 4.234 เมตร ทั้งนี้ โครงการต้องซื้อดินมาถมเพิ่มปริมาตร 44 ลูกบาศก์เมตร โดยจะซื้อดินถมจากบริษัทขายดินของเอกชนในจังหวัดภูเก็ตที่ขึ้นทะเบียน

โครงการจะวางแผนการขุดถมดินเป็นขั้นตอนและเป็นแต่ละพื้นที่ไปไม่ขุดถมดินทีเดียวพร้อมกันทั้งหมด ดังนั้นจะทำให้สภาพภูมิประเทศเปลี่ยนไปจากเดิมบ้าง อย่างไรก็ตาม โครงการจะรักษาสภาพพื้นที่เดิมที่ไม่ได้ก่อสร้างไว้ให้มากที่สุด ผังแสดงเส้นชั้นความสูงของภูมิประเทศเปรียบเทียบก่อนและหลังมีโครงการ แสดงดังรูปที่ 4-7 ทั้งนี้จะมีวิศวกรผู้เชี่ยวชาญควบคุมงานตลอดช่วงเวลาก่อสร้างอาคาร ดังนั้น ผลกระทบต่อทรัพยากรดินจึงอยู่ในระดับต่ำ

2) การเกิดดินถล่ม

พื้นที่โครงการเป็นพื้นที่เชิงลาด ในช่วงก่อสร้างจะมีการปรับสภาพพื้นที่ เพื่อดำเนินการก่อสร้างฐานราก และสาธารณูปโภค ซึ่งจำกัดเฉพาะพื้นที่ที่จะดำเนินโครงการเท่านั้น พื้นที่บางส่วนก็ยังคงสภาพเดิมไว้ให้มากที่สุด และจากรูปที่ 3-3 แผนที่อ่อนไหวต่อการเกิดดินถล่ม จังหวัดภูเก็ตพบว่า บริเวณพื้นที่ตั้งโครงการตั้งอยู่บนพื้นที่อ่อนไหวต่อการเกิดดินถล่มระดับปานกลาง และระดับสูง

PROJECT : โครงการ โรงแรม ชิงช้าหิน ไทรม อีร์ Andaman Private Beach Hotel	CLIENT : The Andaman Private Beach Co., Ltd. บริษัท เดอะ อันดามัน ไทรม อีร์ จำกัด	ARCHITECT : ORIGINAL VISION ORIGINAL PLANNING ORIGINAL ARCHITECTURE ORIGINAL INTERIOR 393 Moo 1, Saeapoom Road, Saeapoom District, Phangnga 83100, Thailand T: +66 95 270 750 F: +66 95 270 757	ARCHITECT & INTERIOR : สถาปนิก ป.สธ. 3719 ประเสริฐ จันทนโพธิ์ ENGINEER : บริษัท ระบบวิศวกรรม จำกัด SYSTEM ENGINEERING SERVICE CO., LTD. 101/101 หมู่ 10 ถนนสาย 401 ตำบลบ้านนา อำเภอเมืองภูเก็ต ภูเก็ต 83000 Mobile: 094-892-4663 Telfax: 076-617750 Email: core@thevision.com	ELECTRICAL ENGINEERS : นายอรุณพร ชื่นดีพงษ์ 740.1138 MECHANICAL ENGINEERS : นายสุวิทย์ ด้วงคำ 740.46208 ENVIRONMENTAL ENGINEERS นางสาวศิริ ศรีชนะ 748.2384 CIVIL ENGINEERS นายประภาส นาคคำสี 848.10772	LANDSCAPE ARCHITECT : สุจิตต์ พันธ์ 7-158 545	DRAWING TITLE : ผังแสดงเส้นชั้นความสูง ก่อนและหลังปรับปรุงพื้นที่โครงการ Drawing No. GP-029	Designed AM AKE Drawn AKE Checked PC REVISION rev date by details 1 20220824 AKE EIA submission 2 20230104 DEN EIA submission 3 20230213 DEN EIA submission
--	--	---	---	---	---	--	--

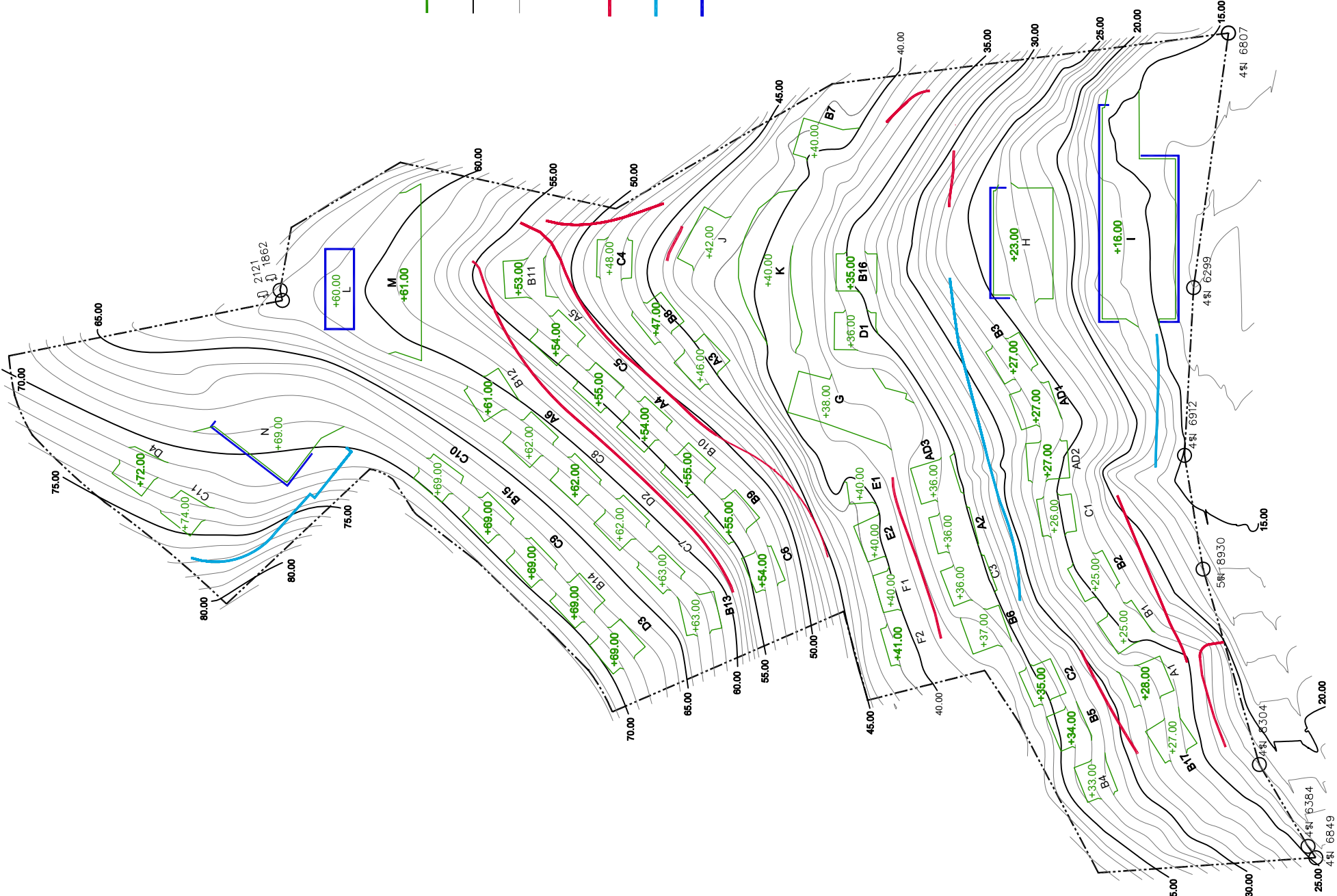

ผังแสดงเส้นชั้นความสูง
ก่อนและหลังปรับปรุงพื้นที่โครงการ
มาตราส่วน 1:1250 @ A3

เนื่องจากสภาพพื้นที่โครงการเป็นพื้นที่เชิงลาด โครงการได้มีการขุดดินถมดิน เพื่อปรับระดับพื้นที่ก่อสร้างอาคาร โดยโครงการแบ่งการเปิดหน้าดินเป็นโซน ไม่ขุดถมดินทีเดียวพร้อมกันทั้งหมด

ในการป้องกันดินพังและป้องกันการชะล้างพังทลายของดิน โครงการได้เลือกใช้วัสดุที่มีความเหมาะสมกับสภาพพื้นที่ โดยโครงการเลือกใช้ผ้าห่มดิน (Erosion Control Blanket - ECB) ทำจากเส้นใยปาล์ม (Palm Fiber) หรือใยมะพร้าว (Coconut Fiber) ที่สามารถย่อยสลายได้ตามธรรมชาติ (Bio-degradable) ในระยะเวลา 2 ปี โดยใช้เครื่องจักรกลทำให้เป็นแผ่นผืนประกบทั้งสองด้านด้วยตาข่ายพีพี (Polypropylene - PP) ที่รับแรงดึงทางแนวตั้งและแนวนอน โดยใยธรรมชาติและตาข่ายจะถูกเย็บหรือตรึงให้เป็นผืนเดียวกันอย่างราบเรียบ ไม่ยัดหรือหดตัวตลอดความยาวทั้งผืนเมื่อคลี่ออกจากม้วน และมีน้ำหนักของใยไม่น้อยกว่า 350 กรัม/ตารางเมตร

อย่างไรก็ตาม บริเวณที่มีการขุดดินเพื่อวางระบบสาธารณูปโภค ถังเก็บน้ำ ถังบำบัดน้ำเสีย บ่อหนองน้ำ และท่อระบายน้ำ โครงการจะกำหนดให้มีการตอกเข็มพืด (Sheet Pile) และทำค้ำยันเหล็ก (steel bracing) เพื่อป้องกันดินพัง โดยโครงสร้างป้องกันดินแบบ Steel Sheet Pile เป็นระบบโครงสร้างที่สามารถป้องกันแรงดันน้ำ แรงดันดิน และแรงดันอื่นๆ ที่ทำให้เกิดการเคลื่อนตัวของสิ่งก่อสร้าง ซึ่งมีส่วนประกอบของโครงสร้าง ดังนี้

1. แผ่นเหล็กพืด (Steel Sheet Pile) เป็นแผ่นเหล็กลอน มีความยาวตามกำหนด ใช้ตอกในแนวตั้ง สำหรับป้องกันแรงดันน้ำ และแรงดันดิน ที่กระทำตามความลึกของการขุด

2. เหล็กค้ำยันรอบ (Wale) เป็นส่วนของโครงสร้างที่ต้านแรงกระทำทางด้านข้างจากแผ่นเหล็กพืด (Sheet Pile) ซึ่งจะถ่ายแรงเป็นแรงกระจาย (uniform horizontal force) เข้าสู่เหล็กค้ำยันรอบ (Wale)

3. เหล็กค้ำยัน (Strut) เป็นส่วนโครงสร้างที่รับแรงแนวก้นที่ถ่ายจากเหล็กค้ำยันรอบ (Wale) เหล็กค้ำยัน (Strut) โดยทั่วไปจะมี 2 ชนิด คือ เหล็กค้ำยันตามแนวยาว และเหล็กค้ำยันตามแนวขวาง และแบ่งเป็นชั้น ๆ ตามระดับความลึกที่กำหนด

4. เสาเหล็กหลัก (Kingpost) เป็นส่วนที่รับแรงจากเหล็กค้ำยัน (Strut) ในแนวตั้งแล้วถ่ายลงสู่ดินทำหน้าที่เหมือนเสา

ดังนั้น ผลกระทบต่อการเกิดดินถล่มจึงอยู่ในระดับต่ำ

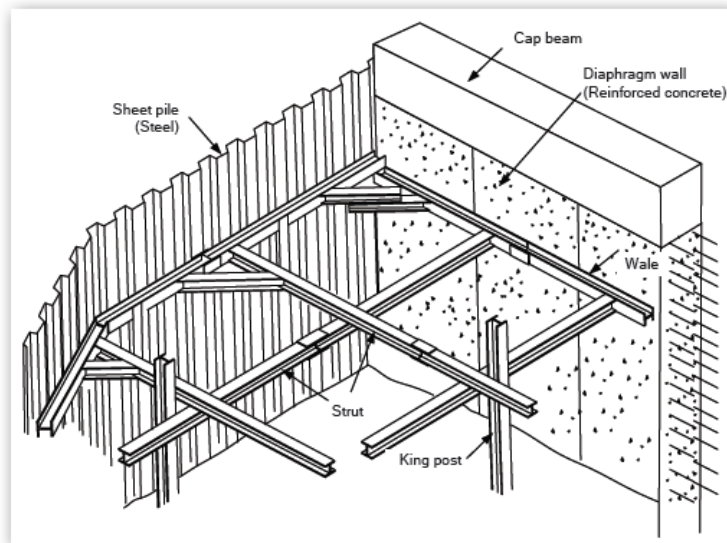

รูปที่ 4-8 โครงสร้างป้องกันดิน (Steel Sheet Pile)

ที่มา : Civilclub.2010.ระบบโครงสร้างป้องกันดินสำหรับงานฐานรากและโครงสร้างใต้ดินแบบ Steel Sheet Pile (ออนไลน์) สืบค้นจาก www.civilclub.net/งานโครงสร้างป้องกันดินสำหรับงานฐานรากและงานโครงสร้างใต้ดินแบบ Steel Sheet Pile.html [6 ธันวาคม 2560]

4.2.1.3 ธรณีวิทยา การเกิดแผ่นดินไหว และการเกิดสึนามิ

1) สภาพธรณีวิทยา และการเกิดแผ่นดินไหว

จากแผนที่ธรณีวิทยาประเทศไทย (กรมทรัพยากรธรณี, 2556) พบว่า บริเวณพื้นที่โครงการ มีลักษณะเป็นหินแกรนิตหาดในทอน (Naithon Beach granite, gr3) หินแกรนิตหาดในทอนพบในพื้นที่ระหว่างอำเภอถลาง บริเวณ ด้านตะวันตกของเขาสกฐิ เขาม่วง อ่าวเมืองทอนน้อย แหลมสนเขา ปากบาง และแหลมตอ คิดเป็นพื้นที่ประมาณ 16 ตารางกิโลเมตร ประกอบด้วย หินไบโอไทต์แกรนิต (biotite granite) หินไบโอไทต์แกรนิตเนื้อดอก (biotite-porphyry granite) และหินไบโอไทต์-มัสโคไวต์แกรนิต (biotite-muscovite-granite) สีเทาขาว-เทา ขนาด ปานกลางถึงหยาบ (medium-coarse grained) เนื้อเม็ด (granular texture) อายุของหินประมาณ 100 ± 6 ล้านปี

จากสถานการณ์แผ่นดินไหวในจังหวัดภูเก็ต เมื่อวันที่ 16 เมษายน 2555 ซึ่งเป็นผลสืบเนื่องมาจากการเกิดแผ่นดินไหวขนาด 8.6 และ 8.2 ริคเตอร์ ทางตอนเหนือของเกาะสุมาตรา ประเทศอินโดนีเซีย เมื่อวันที่ 11 เมษายน 2555 ทำให้เกิดการส่งถ่ายแรงสั่นสะเทือน และเป็นตัวกระตุ้นให้แขนงของรอยเลื่อนคลองมะรุ่ยเกิดการเคลื่อนตัวและเกิดแผ่นดินไหวขนาด 4.3 ริคเตอร์ ในจังหวัดภูเก็ต หลังจากนั้นก็มีแผ่นดินไหวตามหรือเกิดอาฟเตอร์ช็อก ในบริเวณใกล้เคียงกันประมาณ 30 ครั้ง รู้สึกได้ประมาณ 4 ครั้ง และผลจากการเกิดแผ่นดินไหวดังกล่าว ส่งผลให้บ้านเรือนประชาชนในพื้นที่บ้านลิพอน-บางขาม หมู่ที่ 2 ตำบลศรีสุนทร อำเภอถลาง เสียหายเล็กน้อยกว่า 200 หลังคาเรือน ตำบลปากถลาง อำเภอถลาง เสียหาย 10 หลังคาเรือน อาคารส่วนใหญ่เป็นบ้านปูนก่ออิฐชั้นเดียว ขณะที่เขื่อนบางเหนียวดำ ซึ่งตั้งอยู่ในพื้นที่ หมู่ที่ 7 ตำบลศรีสุนทร จากการตรวจสอบไม่ได้รับความเสียหายแต่อย่างใด (สำนักธรณีวิทยาสังแวดล้อม กรมทรัพยากรธรณี, 2555) จากแผนที่แสดงการ

ประเมินความรุนแรงแผ่นดินไหวในจังหวัดภูเก็ต พบว่า พื้นที่โครงการอยู่ในระดับ IV ประชาชนส่วนใหญ่รู้สึกได้ และเมื่อเปรียบเทียบกับขนาดแผ่นดินไหว มาตราวัดความรุนแรงแผ่นดินไหวของเมอร์คัลลีที่ปรับปรุงแล้ว พบว่า ถ้าเกิดในเวลากลางวัน ผู้ที่อยู่ในอาคารจะรู้สึกได้แต่ผู้ที่ยอยู่นอกอาคาร มีผู้รู้สึกว่าเกิดแผ่นดินไหวน้อยคน ถ้าเป็นตอนกลางคืนผู้ที่นอนหลับอยู่จะตกใจตื่น ถ้วยชามจะขยับหน้าต่าง ประตู จะสั่น ฝาผนังจะมีเสียงลั่น มีความรู้สึกคล้ายๆ กับรถยนต์บรรทุกของหนัก ชนอาคาร รถยนต์ที่จอดอยู่สั่นไหวสังเกตได้ชัดเจน (กรมทรัพยากรธรณี, 2555)

สำหรับเขตรอยเลื่อนที่มีพลังของประเทศไทยมี 3 แนว ตามทิศทางการวางตัวและการเคลื่อนที่ คือ กลุ่มรอยเลื่อนที่วางตัวในแนวทิศตะวันออกเฉียงเหนือ-ตะวันตกเฉียงใต้ กลุ่มรอยเลื่อนที่วางตัวในแนวทิศตะวันตกเฉียงเหนือ-ตะวันออกเฉียงใต้ และกลุ่มรอยเลื่อนที่วางตัวอยู่ในทิศเหนือ-ใต้ ซึ่งบริเวณโครงการไม่ได้อยู่ในบริเวณรอยเลื่อนแต่อย่างใด โดยอยู่ห่างจากแนวรอยเลื่อนที่ใกล้ที่สุดคือ รอยเลื่อนคลองมะรุ่ย ซึ่งเป็นรอยเลื่อนที่วางตัวอยู่ในเขตจังหวัดสุราษฎร์ธานี กระบี่ และพังงา เป็นระยะทางประมาณ 15.00 กิโลเมตร และอยู่ห่างจากตำแหน่งจุดศูนย์กลางแผ่นดินไหวที่อำเภอถลาง จังหวัดภูเก็ต ประมาณ 11.00 กิโลเมตร อย่างไรก็ตาม เขตรอยเลื่อนที่สำคัญเกี่ยวกับการเกิดแผ่นดินไหวและมีผลกระทบต่อประเทศไทย ได้แก่ กลุ่มรอยเลื่อนสะแกง และกลุ่มรอยเลื่อนพานหลวง รอยเลื่อนทั้งสองนี้มีแนวแยกต่อเนื่องมาทางตะวันตกของประเทศไทยไล่จากทางตอนบนลงมาตอนล่าง อันได้แก่ กลุ่มรอยเลื่อนเมย กลุ่มรอยเลื่อนศรีสวัสดิ์ และกลุ่มรอยเลื่อนเจดีย์สามองค์ ในเขตภาคเหนือของประเทศไทยมีกลุ่มรอยเลื่อนแม่ทา กลุ่มรอยเลื่อนเถิน และกลุ่มรอยเลื่อนแม่จัน ซึ่งยังคงมีการเคลื่อนไหวอยู่ และกลุ่มรอยเลื่อนอุตรดิตถ์ เป็นต้น ดังนั้น ผลกระทบจึงอยู่ในระดับต่ำ

2) การเกิดสึนามิ

เมื่อวันที่ 26 ธันวาคม 2547 เกิดแผ่นดินไหวนอกชายฝั่งด้านตะวันตกของเกาะสุมาตรา ประเทศอินโดนีเซีย ส่งผลให้เกิดคลื่นใต้น้ำเคลื่อนตัวแผ่ขยายไปทั่วทะเลอันดามัน จนถึงชายฝั่งตะวันออกเฉียงใต้ของประเทศอินเดียและศรีลังกา โดยบางส่วนของคลื่นยังเคลื่อนตัวไปถึงชายฝั่งตะวันตกของทวีปแอฟริกา รวมประเทศที่ประสบภัยจากคลื่นสึนามิ 11 ประเทศ คือ อินโดนีเซีย มาเลเซีย พม่า อินเดีย บังกลาเทศ ศรีลังกา มัลดีฟส์ โซมาเลีย แทนซาเนีย เคนยา และไทย โดยคลื่นสึนามิได้พัดเข้าสู่พื้นที่ 6 จังหวัดภาคใต้ชายฝั่งทะเลอันดามัน ได้แก่ พังงา กระบี่ ภูเก็ต ระนอง ตรัง และสตูล ก่อให้เกิดความเสียหายในบริเวณชายฝั่งภาคใต้ของไทยใน 6 จังหวัดดังกล่าว มีผู้เสียชีวิตรวมกันประมาณ 5,400 คน สำหรับจังหวัดภูเก็ตมีผู้เสียชีวิตทั้งหมด 279 คน นอกจากนี้ยังสร้างความเสียหายให้กับทรัพย์สินต่างๆ คิดเป็นมูลค่าหลายพันล้านบาท

จากข้อมูลพื้นที่น้ำท่วมจากคลื่นสึนามิ จังหวัดภูเก็ต พบว่า พื้นที่โครงการไม่ได้รับความเสียหายจากคลื่นสึนามิ ดังนั้น ผลกระทบจึงอยู่ในระดับต่ำ

4.2.1.4 สภาพภูมิอากาศ อุณหภูมิอากาศ และคุณภาพอากาศ

ผลกระทบที่เกิดขึ้นต่อคุณภาพอากาศโดยรอบพื้นที่โครงการในระยะก่อสร้างส่วนใหญ่ เกิดจากการฟุ้งกระจายของฝุ่นละอองจากกิจกรรมการก่อสร้าง และบางส่วนเกิดจากมลพิษจากยานพาหนะที่ขนส่งวัสดุอุปกรณ์ ซึ่งมีรายละเอียดดังนี้

1) มลพิษทางอากาศจากกิจกรรมการก่อสร้างอาคาร

การปรับแต่งพื้นที่ และการก่อสร้างตัวอาคาร อาจทำให้เกิดการฟุ้งกระจายของฝุ่นละอองส่งผลกระทบต่อด้านความเดือดร้อนรำคาญต่อชุมชนข้างเคียง บริษัทที่ปรึกษาได้พิจารณาประเมินผลกระทบของฝุ่นละอองรวม (TSP) และฝุ่นละอองขนาดเล็ก (PM10) มีรายละเอียดดังนี้

1.1 ประเมินผลกระทบของฝุ่นละอองรวม (TSP) ที่เกิดจากกิจกรรมการก่อสร้าง โดยใช้แบบจำลอง Box Model ของ John G Rau and David C.Wooten, 1996 ดังสมการ

	$C \text{ (mg/m}^3\text{)}$	=	$\frac{Q \text{ (mg/s)}}{D \text{ (m)} \times W \text{ (m/s)} \times M \text{ (m)}}$
กำหนดให้	C	=	ความเข้มข้นของฝุ่นที่เกิดขึ้น (มิลลิกรัม/ลูกบาศก์เมตร)
	Q	=	ปริมาณฝุ่นที่เกิดขึ้น (Emissions) (มิลลิกรัม/วินาที) มีค่าดัชนีการระเหย (Precipitation Evaporation Index) ประมาณร้อยละ 50 ซึ่งจะทำให้กิจกรรมการก่อสร้างบนพื้นที่เกิดการฟุ้งกระจายของฝุ่นละอองเข้าสู่บรรยากาศประมาณ 1.2 ตัน/พื้นที่ก่อสร้าง 1 เอเคอร์ (2.53 ไร่)/เดือน หรือ 4.0×10^7 มิลลิกรัม/เอเคอร์/วัน สำหรับค่าฝุ่นละอองรวม (TSP) และประมาณ 0.11 ตัน/พื้นที่ก่อสร้าง 1 เอเคอร์ (2.53 ไร่)/เดือน หรือ 0.33×10^7 มิลลิกรัม/เอเคอร์/วัน สำหรับค่าฝุ่นละอองขนาดเล็ก (PM10) (US. EPA.,1977)
	D	=	ความกว้างของพื้นที่ (ระยะทางตั้งฉากกับทิศทางลม) ของโครงการเท่ากับ 200.47 เมตร (กรณีลมที่พัดมาจากทิศตะวันตก)
	W	=	ความเร็วลม จากสถิติภูมิอากาศ ในคาบ 30 ปี สถานีตรวจอากาศสนามบินภูเก็ต พบว่ามีค่าเท่ากับ 3.0 knot หรือ 1.54 m/s (1 knot = 0.5144 m/s)

M = Mixing Height เป็นสภาพคงตัวของอากาศ เพื่อ
ศึกษา การฟุ้งกระจายของสารมลพิษทางอากาศจาก
แหล่งกำเนิดมีค่า เท่ากับ 1,441.91 เมตร

ตารางที่ 4-23 แสดงค่าสูงสุดและค่าเฉลี่ยของ Mixing Height ในแต่ละเดือน

เดือน	ค่าสูงสุด Mixing Height (เมตร)
มกราคม	1,450
กุมภาพันธ์	1,600
มีนาคม	1,455
เมษายน	1,324
พฤษภาคม	1,248
มิถุนายน	1,600
กรกฎาคม	1,457
สิงหาคม	1,370
กันยายน	1,434
ตุลาคม	1,481
พฤศจิกายน	-
ธันวาคม	-
เฉลี่ยตลอดปี	1,441.91

หมายเหตุ : สถานีตรวจวัดภูเก็ต กรมอุตุนิยมวิทยา, 2556

พื้นที่ก่อสร้างของโครงการฯ ประมาณ 20.46 ไร่ หรือ 8.09 เอเคอร์

การประเมินปริมาณฝุ่นละอองรวม (TSP) จากการก่อสร้าง

$$\begin{aligned}
 Q &= 4.0 \times 10^7 \text{ มิลลิกรัม/เอเคอร์/วัน} \\
 &= 4.0 \times 10^7 \times 8.09 / 24 \\
 &= 13,483,333.33 \text{ มิลลิกรัม/ชั่วโมง} \\
 &= 3,745.37 \text{ มิลลิกรัม/วินาที}
 \end{aligned}$$

ปริมาณฝุ่นละอองรวม (TSP) ที่เกิดขึ้น

$$\begin{aligned}
 C &= 3,745.37 / (200.47 \times 1.54 \times 1,441.91) \\
 &= 0.008 \text{ มิลลิกรัม/ลูกบาศก์เมตร}
 \end{aligned}$$

ดังนั้น สรุปได้ว่ากิจกรรมการก่อสร้างอาคารโครงการจะก่อให้เกิดการฟุ้งกระจายของฝุ่น
ละอองรวม (TSP) เพิ่มขึ้นประมาณ 0.008 มิลลิกรัม/ลูกบาศก์เมตร

จากการคำนวณ ปริมาณความเข้มข้นของฝุ่นละอองรวม (TSP) ที่เกิดขึ้นจากกิจกรรมการ
ก่อสร้างอาคารของโครงการ มีค่าเท่ากับ 0.008 มิลลิกรัม/ลูกบาศก์เมตร เมื่อนำไปรวมกับปริมาณฝุ่น
ละอองรวม (TSP) ที่เกิดขึ้นจริงในปัจจุบันบริเวณพื้นที่โครงการ ระหว่างวันที่ 18-21 สิงหาคม 2565

จะได้ค่าเพิ่มขึ้นในอนาคตในช่วงก่อสร้างโครงการ โดยปริมาณฝุ่นละอองรวม (TSP) สูงสุดเท่ากับ 0.170 มิลลิกรัม/ลูกบาศก์เมตร (บริษัท เอ็นไวรอนเมนต์ รีเสิร์ช แอนด์ เทคโนโลยี จำกัด, สิงหาคม 2565)

ดังนั้น ปริมาณความเข้มข้นของฝุ่นละอองรวม (TSP) ที่เกิดขึ้นจากกิจกรรมการก่อสร้างของโครงการ

$$\begin{aligned} &= 0.008 + 0.170 \\ &= 0.178 \quad \text{มิลลิกรัม/ลูกบาศก์เมตร} \end{aligned}$$

จากการคำนวณ กิจกรรมการก่อสร้างอาคารของโครงการจะทำให้ฝุ่นละอองรวม (TSP) พุ้งกระจายในพื้นที่ประมาณ 0.178 มิลลิกรัม/ลูกบาศก์เมตร ซึ่งปริมาณฝุ่นละอองรวม (TSP) ที่เกิดขึ้นดังกล่าวมีค่าอยู่ในเกณฑ์มาตรฐาน (ค่ามาตรฐานฝุ่นละอองรวม (TSP) เฉลี่ย 24 ชั่วโมง เท่ากับ 0.330 มิลลิกรัม/ลูกบาศก์เมตร ตามประกาศคณะกรรมการสิ่งแวดล้อมแห่งชาติ ฉบับที่ 24 พ.ศ. 2547)

1.2 ประเมินผลกระทบของฝุ่นละอองขนาดเล็ก (PM10)

การประเมินปริมาณฝุ่นละอองขนาดเล็ก (PM10) จากการก่อสร้าง

$$\begin{aligned} Q &= 0.33 \times 10^7 \quad \text{มิลลิกรัม/เอเคอร์/วัน} \\ &= 0.33 \times 10^7 \times 8.09 / 24 \\ &= 1,112,375 \quad \text{มิลลิกรัม/ชั่วโมง} \\ &= 308.99 \quad \text{มิลลิกรัม/วินาที} \end{aligned}$$

ปริมาณฝุ่นละอองขนาดเล็ก (PM10) ที่เกิดขึ้น

$$\begin{aligned} C &= 308.99 / (200.47 \times 1.54 \times 1,441.91) \\ &= 0.0007 \quad \text{มิลลิกรัม/ลูกบาศก์เมตร} \end{aligned}$$

ดังนั้น สรุปได้ว่ากิจกรรมการก่อสร้างอาคารโครงการจะก่อให้เกิดการพุ้งกระจายของฝุ่นละอองขนาดเล็ก (PM10) เพิ่มขึ้นประมาณ 0.0007 มิลลิกรัม/ลูกบาศก์เมตร

จากการคำนวณ ปริมาณความเข้มข้นของฝุ่นละอองขนาดเล็ก (PM10) ที่เกิดขึ้นจากกิจกรรมการก่อสร้างอาคารของโครงการ มีค่าเท่ากับ 0.0007 มิลลิกรัม/ลูกบาศก์เมตร เมื่อนำไปรวมกับปริมาณฝุ่นละอองขนาดเล็ก (PM10) ที่เกิดขึ้นจริงในปัจจุบัน พิจารณาจากจุดตรวจวัดบริเวณพื้นที่โครงการ ระหว่างวันที่ 18-21 สิงหาคม 2565 บริเวณจุดตรวจวัดดังกล่าวมีปริมาณฝุ่นละอองขนาดเล็ก (PM10) สูงสุด 0.073 มิลลิกรัม/ลูกบาศก์เมตร (บริษัท เอ็นไวรอนเมนต์ รีเสิร์ช แอนด์ เทคโนโลยี จำกัด, สิงหาคม 2565)

ดังนั้น ปริมาณความเข้มข้นของฝุ่นละอองขนาดเล็ก (PM10) ที่เกิดขึ้นจากกิจกรรมการก่อสร้าง

$$= 0.0007 + 0.073$$

$$= 0.0737 \text{ มิลลิกรัม/ลูกบาศก์เมตร}$$

จากการคำนวณ กิจกรรมการก่อสร้างอาคารของโครงการจะทำให้ฝุ่นละอองขนาดเล็ก (PM10) พุ้งกระจายในพื้นที่ประมาณ 0.0737 มิลลิกรัม/ลูกบาศก์เมตร ซึ่งปริมาณฝุ่นละอองขนาดเล็ก (PM10) ที่เกิดขึ้นดังกล่าวมีค่าอยู่ในเกณฑ์มาตรฐาน (ค่ามาตรฐานฝุ่นละอองขนาดเล็ก (PM10) เฉลี่ย 24 ชั่วโมง เท่ากับ 0.120 มิลลิกรัม/ลูกบาศก์เมตร ตามประกาศคณะกรรมการสิ่งแวดล้อมแห่งชาติ ฉบับที่ 24 พ.ศ. 2538)

2) มลพิษทางอากาศจากยานพาหนะและการทำงานของเครื่องจักรกล

การทำงานของเครื่องจักร และยานพาหนะที่ใช้ในการขนส่งวัสดุทำให้เกิดการระบายนมลสารทางอากาศจากการเผาไหม้เชื้อเพลิง เช่น ฝุ่นละออง และก๊าซคาร์บอนมอนอกไซด์ (CO) ทั้งนี้ การพิจารณาระดับของผลกระทบ ประเมินได้จากความเข้มข้นและปริมาณฝุ่นละอองที่เกิดขึ้นจากการก่อสร้าง โดยใช้ข้อมูลจาก U.S.EPA. ในการคำนวณดังนี้

ตารางที่ 4-24 Emission Factor อัตราการระบายนมลพิษจากยานพาหนะประเภทต่าง ๆ

ประเภท ยานพาหนะ	อัตราการระบายนมลพิษ (กรัม/กิโลเมตร/วัน)				
	PM10	CO	NO ₂	SO ₂	HC
เบนซิน	0.005 ^{/3}	5.745 ^{/1}	1.450 ^{/1}	0.182 ^{/2}	1.535 ^{/1}
ดีเซลเล็ก	0.398 ^{/1}	2.177 ^{/1}	4.116 ^{/1}	0.117 ^{/2}	0.984 ^{/1}
ดีเซลใหญ่	1.855 ^{/1}	11.887 ^{/1}	28.478 ^{/1}	0.534 ^{/2}	3.074 ^{/1}
จักรยานยนต์	0.150 ^{/3}	5.868 ^{/1}	0.051 ^{/1}	0.041 ^{/2}	8.552 ^{/1}

หมายเหตุ ^{/1} คือ ค่าจากการทำ CVS สำหรับเครื่องยนต์ดีเซลขนาดเล็ก และเครื่องยนต์ดีเซลขนาดใหญ่

^{/2} คือ คำนวณจากปริมาณองค์ประกอบกำมะถันในน้ำมันเชื้อเพลิง

^{/3} คือ จากรายงาน PM Abatement Strategy for Bangkok Metropolitan Area", กันยายน 2541

ที่มา : กรมควบคุมมลพิษ, 2543

จากอัตราการระบายนมลสารจากอุปกรณ์การก่อสร้างข้างต้น สามารถคำนวณหาความเข้มข้นของมลสารต่างๆ ที่เกิดขึ้น โดยใช้สมการดังนี้

$$C \text{ (mg/m }^3 \text{) } = \frac{Q \text{ (mg/s)}}{D \text{ (m) } \times W \text{ (m/s) } \times M \text{ (m)}}$$

กำหนดให้ C = ความเข้มข้นของมลสารที่เกิดขึ้น (มิลลิกรัม/ลูกบาศก์เมตร)

Q = อัตราการปล่อยมลสาร (มิลลิกรัม/วินาที) สมประสิทธิ์ตัวคูณของการปล่อยมลพิษ x ระยะทางวิ่งภายใน โครงการ x จำนวนรถ

D	=	ความกว้างของพื้นที่ (ระยะทางตั้งฉากกับทิศทางลม) ของโครงการเท่ากับ 200.47 เมตร (กรณีลมที่พัดมาจากทิศตะวันตก)
W	=	ความเร็วลม จากสถิติภูมิอากาศ ในคาบ 30 ปี สถานีตรวจอากาศสนามบินภูเก็ต พบว่ามีค่าเท่ากับ 3.0 knot หรือ 1.54 m/s (1 knot = 0.5144 m/s)
M	=	Mixing Height เป็นสภาพคงตัวของอากาศ เพื่อศึกษา การฟุ้งกระจายของสารมลพิษทางอากาศจาก แหล่งกำเนิดมีค่า เท่ากับ 1,441.91 เมตร

กำหนดให้ ระยะทางที่วิ่งเข้าสู่พื้นที่โครงการในพื้นทีโครงการ = 0.31 กิโลเมตร

จำนวนรถยนต์ที่วิ่งในโครงการเป็นรถขนส่งแรงงาน จำนวน 3 คัน และรถขนส่งวัสดุอุปกรณ์ก่อสร้าง จำนวน 12 คัน รวมทั้งหมดจำนวน 15 คัน และรถทุกคันวิ่งเข้ามาในพื้นที่โครงการใน 1 ชั่วโมง

หมายเหตุ : 1. ดีเซลเล็ก ได้แก่ รถขนส่งแรงงาน จำนวน 3 คัน
2. ดีเซลใหญ่ ได้แก่ รถขนส่งวัสดุอุปกรณ์ก่อสร้าง 6 ล้อ 8 ล้อ และ 10 ล้อ จำนวน 12 คัน

โดยสามารถคำนวณหาปริมาณความเข้มข้นของสารมลพิษของโครงการ ได้ดังนี้

(1) ฝุ่นละอองขนาดเล็ก (PM10)

Q _{ดีเซลเล็ก}	=	0.398 x 1,000 x 0.31 x 3
	=	370.14 มิลลิกรัม/ชั่วโมง
	=	0.1 มิลลิกรัม/วินาที
C _{ดีเซลเล็ก}	=	0.1 / (200.47 x 1.54 x 1,441.91)
	=	0.0000002 มิลลิกรัม/ลูกบาศก์เมตร

ปริมาณความเข้มข้นของฝุ่นละอองขนาดเล็ก (PM10) ที่เกิดขึ้นจากท่อไอเสียรถขนส่งดีเซลเล็กของโครงการ มีค่าเท่ากับ 0.0000002 มิลลิกรัม/ลูกบาศก์เมตร

Q _{ดีเซลใหญ่}	=	1.855 x 1,000 x 0.31 x 12
	=	6,900.6 มิลลิกรัม/ชั่วโมง
	=	1.92 มิลลิกรัม/วินาที

$$\begin{aligned} C_{\text{ดีเซลใหญ่}} &= 1.92 / (200.47 \times 1.54 \times 1,441.91) \\ &= 0.000004 \quad \text{มิลลิกรัม/ลูกบาศก์เมตร} \end{aligned}$$

ปริมาณความเข้มข้นของฝุ่นละอองขนาดเล็ก (PM10) ที่เกิดขึ้นจากท่อไอเสียรถยนต์ดีเซลใหญ่ของโครงการ มีค่าเท่ากับ 0.000004 มิลลิกรัม/ลูกบาศก์เมตร

$$\begin{aligned} C &= C_{\text{ดีเซลเล็ก}} + C_{\text{ดีเซลใหญ่}} \\ &= 0.0000002 + 0.000004 \\ &= 0.0000042 \quad \text{มิลลิกรัม/ลูกบาศก์เมตร} \end{aligned}$$

จากการคำนวณ ปริมาณความเข้มข้นของฝุ่นละอองขนาดเล็ก (PM10) ที่เกิดขึ้นจากท่อไอเสียรถยนต์ของโครงการ มีค่าเท่ากับ 0.0000042 มิลลิกรัม/ลูกบาศก์เมตร เมื่อนำไปรวมกับปริมาณฝุ่นละอองขนาดเล็ก (PM10) ที่เกิดขึ้นจริงในปัจจุบัน พิจารณาจากจุดตรวจวัดบริเวณพื้นที่โครงการ จะได้ค่าเพิ่มขึ้นในอนาคตในช่วงก่อสร้างโครงการ โดยปริมาณฝุ่นละอองขนาดเล็ก (PM10) บริเวณพื้นที่โครงการ ระหว่างวันที่ 18-21 สิงหาคม 2565 บริเวณจุดตรวจวัดดังกล่าวมีปริมาณฝุ่นละอองขนาดเล็ก (PM10) สูงสุด 0.073 มิลลิกรัม/ลูกบาศก์เมตร (บริษัท เอ็นไวรอนเมนต์ รีเสิร์ช แอนด์ เทคโนโลยี จำกัด, สิงหาคม 2565)

ดังนั้น ปริมาณฝุ่นละอองขนาดเล็ก (PM10) ที่เกิดขึ้นจากท่อไอเสียรถยนต์ของโครงการ

$$\begin{aligned} &= 0.0000042 + 0.073 \\ &= 0.0730042 \quad \text{มิลลิกรัม/ลูกบาศก์เมตร} \end{aligned}$$

จากการคำนวณ ท่อไอเสียรถยนต์ของโครงการจะทำให้ฝุ่นละอองขนาดเล็ก (PM10) พุ้งกระจายในพื้นที่ประมาณ 0.0730042 มิลลิกรัม/ลูกบาศก์เมตร ซึ่งปริมาณฝุ่นละอองขนาดเล็ก (PM10) ที่เกิดขึ้นดังกล่าวมีค่าอยู่ในเกณฑ์มาตรฐาน (ค่ามาตรฐานฝุ่นละอองขนาดเล็ก (PM10) เฉลี่ย 24 ชั่วโมง เท่ากับ 0.120 มิลลิกรัม/ลูกบาศก์เมตร ตามประกาศคณะกรรมการสิ่งแวดล้อมแห่งชาติ ฉบับที่ 24 พ.ศ. 2538)

(2) ก๊าซคาร์บอนมอนนอกไซด์ (CO)

$$\begin{aligned} Q_{\text{ดีเซลเล็ก}} &= 2.177 \times 1,000 \times 0.31 \times 3 \\ &= 2,024.61 \quad \text{มิลลิกรัม/ชั่วโมง} \\ &= 0.56 \quad \text{มิลลิกรัม/วินาที} \\ C_{\text{ดีเซลเล็ก}} &= 0.56 / (200.47 \times 1.54 \times 1,441.91) \end{aligned}$$

$$= 0.000001 \quad \text{มิลลิกรัม/ลูกบาศก์เมตร}$$

ปริมาณความเข้มข้นของก๊าซคาร์บอนมอนนอกไซด์ (CO) ที่เกิดขึ้นจากท่อไอเสียรถยนต์ขนส่งดีเซลเล็กของโครงการ มีค่าเท่ากับ 0.000001 มิลลิกรัม/ลูกบาศก์เมตร

$$\begin{aligned} Q_{\text{ดีเซลใหญ่}} &= 11.887 \times 1,000 \times 0.31 \times 12 \\ &= 44,219.64 \quad \text{มิลลิกรัม/ชั่วโมง} \\ &= 12.28 \quad \text{มิลลิกรัม/วินาที} \end{aligned}$$

$$\begin{aligned} C_{\text{ดีเซลใหญ่}} &= 12.28 / (200.47 \times 1.54 \times 1,441.91) \\ &= 0.00003 \quad \text{มิลลิกรัม/ลูกบาศก์เมตร} \end{aligned}$$

ปริมาณความเข้มข้นของก๊าซคาร์บอนมอนนอกไซด์ (CO) ที่เกิดขึ้นจากท่อไอเสียรถยนต์ขนส่งดีเซลใหญ่ของโครงการ มีค่าเท่ากับ 0.00003 มิลลิกรัม/ลูกบาศก์เมตร

$$\begin{aligned} C &= C_{\text{ดีเซลเล็ก}} + C_{\text{ดีเซลใหญ่}} \\ &= 0.000001 + 0.00003 \\ &= 0.000031 \quad \text{มิลลิกรัม/ลูกบาศก์เมตร} \end{aligned}$$

จากการคำนวณ ปริมาณความเข้มข้นของก๊าซคาร์บอนมอนนอกไซด์ (CO) ที่เกิดขึ้นจากท่อไอเสียรถยนต์ขนส่งของโครงการ มีค่าเท่ากับ 0.000031 มิลลิกรัม/ลูกบาศก์เมตร เมื่อนำไปรวมกับปริมาณก๊าซคาร์บอนมอนนอกไซด์ (CO) ที่เกิดขึ้นจริงในปัจจุบัน จะได้ค่าเพิ่มขึ้นในอนาคตในช่วงก่อสร้างโครงการ โดยปริมาณก๊าซคาร์บอนมอนนอกไซด์ (CO) บริเวณพื้นที่โครงการ ระหว่างวันที่ 18-19 สิงหาคม 2565 มีปริมาณก๊าซคาร์บอนมอนนอกไซด์ (CO) เท่ากับ 0.6 มิลลิกรัม/ลูกบาศก์เมตร (บริษัท เอ็นไวรอนเมนต์ รีเสิร์ช แอนด์ เทคโนโลยี จำกัด, สิงหาคม 2565)

ดังนั้น ปริมาณก๊าซคาร์บอนมอนนอกไซด์ (CO) ที่เกิดขึ้นจากท่อไอเสียรถยนต์ขนส่งของโครงการ

$$\begin{aligned} &= 0.000031 + 0.6 \\ &= 0.600031 \quad \text{มิลลิกรัม/ลูกบาศก์เมตร} \end{aligned}$$

จากการคำนวณท่อไอเสียรถยนต์ขนส่งของโครงการจะทำให้ก๊าซคาร์บอนมอนนอกไซด์ (CO) พุ้งกระจายในพื้นที่ 0.600031 มิลลิกรัม/ลูกบาศก์เมตร ซึ่งปริมาณก๊าซคาร์บอนมอนนอกไซด์ (CO) ที่เกิดขึ้นดังกล่าวมีค่าอยู่ในเกณฑ์มาตรฐาน (ค่ามาตรฐานก๊าซคาร์บอนมอนนอกไซด์ เฉลี่ย 1 ชั่วโมง ไม่เกิน 34.2 มิลลิกรัม/ลูกบาศก์เมตร ตามประกาศคณะกรรมการสิ่งแวดล้อมแห่งชาติ ฉบับที่ 10 พ.ศ. 2538)

ตารางที่ 4-25 ค่าความเข้มข้นของมลพิษจากกิจกรรมการก่อสร้างและจากท่อไอเสียรถขนส่ง
เปรียบเทียบกับมาตรฐาน

มลพิษ	ความเข้มข้นของ มลพิษที่เกิดขึ้น ในปัจจุบัน*** (มก./ลบ.ม.)	ความเข้มข้นของ มลพิษจาก การคำนวณ (มก./ลบ.ม.)	ความเข้มข้นสาร มลพิษคาดว่าจะ เกิดขึ้นในอนาคต (มก./ลบ.ม.)	ค่ามาตรฐาน (มก./ลบ.ม.)
ฝุ่นละอองรวม (TSP) **	0.170	0.008	0.178	ไม่เกิน 0.330 ^{/1,2}
ฝุ่นละอองขนาดเล็ก (PM10) **	0.073	0.0007042	0.0737042	ไม่เกิน 0.120 ^{/1,2}
ก๊าซคาร์บอนมอนอกไซด์ (CO) *	0.6	0.000031	0.600031	ไม่เกิน 34.2 ^{/1}

หมายเหตุ * ก๊าซคาร์บอนมอนอกไซด์ คัดที่ค่าเฉลี่ย 1 ชั่วโมง

** ฝุ่นละอองขนาดเล็กกว่า 10 ไมครอน คัดที่ค่าเฉลี่ย 24 ชั่วโมง

/1 ค่ามาตรฐานตามประกาศคณะกรรมการสิ่งแวดล้อมแห่งชาติ ฉบับที่ 10 (พ.ศ.2538) เรื่อง กำหนด
มาตรฐานคุณภาพอากาศในบรรยากาศโดยทั่วไป

/2 ค่ามาตรฐานตามประกาศคณะกรรมการสิ่งแวดล้อมแห่งชาติ ฉบับที่ 24 (พ.ศ. 2547) เรื่อง กำหนด
มาตรฐานคุณภาพอากาศในบรรยากาศโดยทั่วไป

ที่มา : *** บริษัท เอ็นไวรอนเม้นท์ รีเสิร์ช แอนด์ เทคโนโลยี จำกัด, สิงหาคม 2565

จากการคำนวณพบว่า ความเข้มข้นของมลพิษจากกิจกรรมการก่อสร้างและจากเครื่องจักร
และยานพาหนะที่ใช้ในช่วงก่อสร้างมีค่าต่ำกว่ามาตรฐานที่กำหนดค่อนข้างมาก นอกจากนี้ เครื่องจักร
ดังกล่าวเมื่อใช้ปฏิบัติงานจะจำกัดเฉพาะภายในพื้นที่ก่อสร้างของโครงการเท่านั้น เกิดเพียงช่วงเวลา
สั้นๆ ซึ่งพื้นที่ก่อสร้างจะเป็นพื้นที่เปิดโล่ง สามารถถ่ายเทอากาศได้สะดวก และการทำงานของ
เครื่องจักรกลไม่ได้ทำงานพร้อมกันทั้งหมด ดังนั้น การก่อสร้างโครงการจึงส่งผลกระทบต่อคุณภาพ
อากาศอยู่ในระดับปานกลาง

3) การประเมินผลกระทบของฝุ่นละอองที่เกิดจากการก่อสร้าง

การประเมินผลกระทบของฝุ่นละอองที่เกิดจากการก่อสร้าง อ้างอิงจากแนวทางการประเมิน
ความเสี่ยงและการกำหนดมาตรการลดผลกระทบของฝุ่นละอองที่เกิดจากการก่อสร้าง ซึ่งจัดทำโดย
คณะกรรมการผู้ชำนาญการพิจารณารายงานการวิเคราะห์ผลกระทบสิ่งแวดล้อมด้านอาคาร การ
จัดสรรที่ดิน และบริการชุมชน สำนักงานนโยบายและแผนทรัพยากรธรรมชาติและสิ่งแวดล้อม
(กันยายน, 2560) โดยจำแนกประเภทของกิจกรรมที่เกิดขึ้นในพื้นที่ก่อสร้างที่อาจก่อให้เกิดฝุ่นละออง
แบ่งออกเป็น 4 ประเภท ดังนี้

1. การรื้อถอนสิ่งปลูกสร้าง (Demolition)
2. การปรับเตรียมพื้นที่ (Earthworks)
3. การก่อสร้าง (Construction)
4. การขนส่งวัสดุก่อสร้าง (Trackout)

การจำแนกผลกระทบที่อาจเกิดปัญหาจากฝุ่นละออง แบ่งออกได้ดังนี้

1. การรบกวนและความรำคาญที่เกิดจากการตกสะสมของฝุ่นละออง (Dust Soiling)
2. ความเสี่ยงต่อสุขภาพเนื่องจากการหายใจฝุ่นละอองขนาดเล็ก (PM10) (Human Health Impacts)
3. ความเสียหายที่จะเกิดขึ้นกับระบบนิเวศ (Ecological Impacts)

โครงการโรงแรม ภูเก็ต ไวท์บีช พื้นที่ก่อสร้างอยู่ใน ตำบลสาคร อำเภอดกลาง จังหวัดภูเก็ต เป็นโครงการประเภทโรงแรม สามารถประเมินผลกระทบของฝุ่นละอองที่เกิดจากการก่อสร้างได้ ดังนี้

1) การพิจารณาความจำเป็นที่ต้องทำการประเมินอย่างละเอียด

- Human Receptor ☒ มีผู้ได้รับผลกระทบภายในระยะ 100 เมตร จากพื้นที่ก่อสร้าง
- Ecological Receptor ☒ พื้นที่โครงการห่างจากอ่าวหินกรวย 81.73 เมตร

มีผู้ได้รับผลกระทบเข้าเกณฑ์ จึงทำการประเมินในข้อ 2 ต่อ

2) การประเมินโอกาสที่จะเกิดผลกระทบที่เกิดจากฝุ่นละออง โดยการจำแนกขนาดของแต่ละกิจกรรมการก่อสร้างออกเป็นของแต่ละกิจกรรม และจำแนกความอ่อนไหวของผู้ได้รับผลกระทบ

2.1) การจำแนกตามขนาดและประเภทของแต่ละกิจกรรม เพื่อนำไปสู่การประเมินศักยภาพของผลกระทบที่จะเกิดขึ้น โดยสามารถจำแนกตามขนาดของแต่ละกิจกรรม แบ่งออกเป็น กิจกรรมขนาดเล็ก กลาง และใหญ่ ดังนี้

กิจกรรมที่มีขนาดใหญ่ คือ กิจกรรมที่ก่อให้เกิดผลกระทบรุนแรงมาก

กิจกรรมที่มีขนาดกลาง คือ กิจกรรมที่ก่อให้เกิดผลกระทบรุนแรงปานกลาง

กิจกรรมที่มีขนาดเล็ก คือ กิจกรรมที่ก่อให้เกิดผลกระทบรุนแรงต่ำ

จากขนาดและประเภทของแต่ละกิจกรรมในโครงการ จะก่อให้เกิดระดับความรุนแรงของการเกิดฝุ่นละออง แสดงดังตารางที่ 4-26

ตารางที่ 4-26 การคาดการณ์ระดับการเกิดฝุ่นจากพื้นที่ก่อสร้าง

กิจกรรม	โครงการ	ระดับความรุนแรงของการเกิดฝุ่นละออง
การรื้อถอนสิ่งปลูกสร้าง (Demolition)	- ปริมาตรของสิ่งก่อสร้างที่รื้อถอน 1,830 ลูกบาศก์เมตร	ต่ำ
การเตรียมพื้นที่ (Earthworks)	- ขนาดพื้นที่ก่อสร้าง 32,737.44 ตารางเมตร	สูง
การก่อสร้าง (Construction)	- อาคาร คสล. สูง 1-3 ชั้น จำนวน 53 อาคาร - มีปริมาตรอาคารคอนกรีตรวม 74,447.157 ลูกบาศก์เมตร	ปานกลาง
การขนส่งวัสดุก่อสร้าง (Trackout)	- มีการขนส่งวัสดุก่อสร้างผ่านทางหลวงชนบท (สายบ้านในทอน-บ้านลายัน) ประมาณ 15 เที่ยว/วัน	ปานกลาง

2.2) การจำแนกความอ่อนไหวของผู้ได้รับผลกระทบในบริเวณโดยรอบพื้นที่ก่อสร้าง

ขั้นตอนนี้จะระบุถึงความอ่อนไหวของผู้รับผลกระทบในพื้นที่รอบบริเวณก่อสร้าง โดยคำนึงถึงความหนาแน่นของประชากรที่ระยะต่างๆ และความเข้มข้นของปริมาณฝุ่นอนุภาคละเอียด PM10 ที่มีอยู่เดิมในพื้นที่รวมกับที่เกิดจากกิจกรรมการก่อสร้าง โดยใช้หลักเกณฑ์ ต่อไปนี้

1. ความอ่อนไหวจากผลกระทบของการสะสมฝุ่นซึ่งทำให้เกิดความเดือดร้อนรำคาญ
2. ความอ่อนไหวจากผลกระทบต่อสุขภาพจากการหายใจอนุภาคฝุ่นขนาดเล็ก PM10
3. ความอ่อนไหวจากผลกระทบต่อแหล่งระบบนิเวศที่อาจทำให้ระบบนิเวศสูญเสียหน้าที่

การประเมินความเข้มข้นของฝุ่นละอองจากการก่อสร้างโครงการ แสดงดังตารางที่ 4-27 การจัดจำแนกกลุ่มอ่อนไหวต่อการได้รับผลกระทบ แสดงดังตารางที่ 4-28 และผลการประเมินความอ่อนไหวรวมของพื้นที่ แสดงดังตารางที่ 4-29

ตารางที่ 4-27 ความเข้มข้นของฝุ่นละอองจากการก่อสร้างโครงการ

ฤดูกาล	ทิศทางลม	ความเข้มข้นของฝุ่นละอองจากการก่อสร้างโครงการ	
ฤดูร้อน	- ในช่วงเดือนธันวาคม ถึงเดือนเมษายน ลมพัดด้านทิศตะวันออกเฉียงใต้ ผลกระทบจะเกิดทางด้านตะวันตกเฉียงเหนือ คือ ทางหลวงชนบท (สายบ้านในทอน-บ้านลายัน) และที่ดินเจ้าของเดียวกัน	$C_{TSP} (mg/m^3)$	$= \frac{Q (mg/s)}{D (m) \times W (m/s) \times M (m)}$
		C_{TSP}	$= \frac{3,745.37}{(278.79 \times 1.54 \times 1,441.91)}$
			$= 0.006$ มิลลิกรัม/ลูกบาศก์เมตร
		รวมกับค่า TSP ที่ตรวจวัด	$= 0.006 + 0.170$
			$= 0.176$ มิลลิกรัม/ลูกบาศก์เมตร
		$C_{PM10} (mg/m^3)$	$= \frac{Q (mg/s)}{D (m) \times W (m/s) \times M (m)}$
		C_{PM10}	$= \frac{308.99}{(278.79 \times 1.54 \times 1,441.91)}$
			$= 0.0005$ มิลลิกรัม/ลูกบาศก์เมตร
		รวมกับค่า PM10 ที่ตรวจวัด	$= 0.0005 + 0.073$
			$= 0.0735$ มิลลิกรัม/ลูกบาศก์เมตร
ฤดูฝน	- ในช่วงปลายเดือนเมษายนถึงเดือนพฤศจิกายน ลมพัดด้านทิศตะวันตกเฉียงใต้ ผลกระทบจะเกิดทางด้านทิศตะวันออกเฉียงเหนือ คือ ที่ดินเจ้าของเดียวกัน และช่วงหลังเดือนตุลาคม และเดือนพฤศจิกายนเป็นอิทธิพลจากลมมรสุมตะวันออกเฉียงเหนือ ผลกระทบจะเกิดทางด้านทิศตะวันตกเฉียงใต้ คือ ทางหลวงชนบท และที่ดินเจ้าของเดียวกัน	$C_{TSP} (mg/m^3)$	$= \frac{Q (mg/s)}{D (m) \times W (m/s) \times M (m)}$
		C_{TSP}	$= \frac{3,745.37}{(278.79 \times 1.54 \times 1,441.91)}$
			$= 0.006$ มิลลิกรัม/ลูกบาศก์เมตร
		รวมกับค่า TSP ที่ตรวจวัด	$= 0.006 + 0.170$
			$= 0.176$ มิลลิกรัม/ลูกบาศก์เมตร
		$C_{PM10} (mg/m^3)$	$= \frac{Q (mg/s)}{D (m) \times W (m/s) \times M (m)}$
		C_{PM10}	$= \frac{308.99}{(278.79 \times 1.54 \times 1,441.91)}$
			$= 0.0005$ มิลลิกรัม/ลูกบาศก์เมตร
		รวมกับค่า PM10 ที่ตรวจวัด	$= 0.0005 + 0.073$
			$= 0.0735$ มิลลิกรัม/ลูกบาศก์เมตร

ตารางที่ 4-28 การจัดจำแนกกลุ่มอ่อนไหวต่อการได้รับผลกระทบ

ประเภทผลกระทบ	โครงการ	ความอ่อนไหวของผู้ได้รับผลกระทบ
ผลกระทบจากการตกสะสมฝุ่นทำให้เดือดร้อนรำคาญ	<ul style="list-style-type: none"> - ผู้ได้รับผลกระทบคาดหวังสิ่งแวดล้อมที่ปราศจากฝุ่นสูง - ในรัศมี 100 เมตร มีอาคารอยู่อาศัย 1 แห่ง และสถานประกอบการ 1 แห่ง มีจำนวน 55 คน - ผลการประเมินปริมาณ TSP = 0.176 มิลลิกรัม/ลูกบาศก์เมตร 	สูง
ต่อสุขภาพ	<ul style="list-style-type: none"> - สถานที่ที่ผู้คนในที่พักอาศัยอยู่ใกล้สถานที่ก่อสร้างอาจได้รับสัมผัสฝุ่นละออง (PM10) เป็นเวลา 24 ชั่วโมง/วัน - ผลการประเมินปริมาณ PM10 = 0.0735 มิลลิกรัม/ลูกบาศก์เมตร 	สูง
ต่อระบบนิเวศ	<ul style="list-style-type: none"> - พื้นที่โครงการห่างจากอ่าวกรวย 81.73 เมตร 	ต่ำ

ตารางที่ 4-29 การประเมินระดับความอ่อนไหวจากผลกระทบของการสะสมฝุ่น ซึ่งทำให้เกิดความเดือดร้อนรำคาญ

ความอ่อนไหว ของผู้รับฝุ่น	จำนวนผู้รับ ฝุ่น	ระยะห่างระหว่างผู้รับฝุ่นจากแหล่งกำเนิดฝุ่น (เมตร)					
		< 50		< 100		< 350	
		ค่าสำรวจ (จำนวน)	เกณฑ์วินิจฉัย	ค่าสำรวจ (จำนวน)	เกณฑ์วินิจฉัย	ค่าสำรวจ (จำนวน)	เกณฑ์วินิจฉัย
สูง	> 100		สูง		ปานกลาง		ต่ำ
	10-100		ปานกลาง	55	ต่ำ		ต่ำ
	1-10		ต่ำ		ต่ำ		ต่ำ
ปานกลาง	> 1		ต่ำ		ต่ำ		ต่ำ
ต่ำ	> 1		ต่ำ		ต่ำ		ต่ำ

ตารางที่ 4-30 การประเมินระดับความอ่อนไหวจากผลกระทบต่อสุขภาพจากอนุภาคฝุ่น

ความ อ่อนไหว ของผู้รับ ฝุ่น	ความเข้มข้น ของ PM ₁₀ ใน บรรยากาศ	จำนวนผู้รับ ผลกระทบ	ระยะห่างระหว่างผู้รับฝุ่นจากแหล่งกำเนิดฝุ่น (เมตร)					
			< 50		< 100		< 350	
			ค่าสำรวจ (จำนวน)	เกณฑ์วินิจฉัย	ค่าสำรวจ (จำนวน)	เกณฑ์วินิจฉัย	ค่าสำรวจ (จำนวน)	เกณฑ์วินิจฉัย
สูง	> 75 ไมโครกรัม/ลบ.ม.	> 100		สูง		สูง		ปานกลาง
		10-100		สูง		ปานกลาง		ต่ำ
		1-10		ปานกลาง		ต่ำ		ต่ำ
	67 - 75 ไมโครกรัม/ลบ.ม.	> 100		สูง		ปานกลาง		ต่ำ
		10-100		ปานกลาง		ต่ำ		ต่ำ
		1-10		ปานกลาง		ต่ำ		ต่ำ
	57 - 67 ไมโครกรัม/ลบ.ม.	> 100		ปานกลาง		ต่ำ		ต่ำ
		10-100		ปานกลาง		ต่ำ		ต่ำ
		1-10		ต่ำ		ต่ำ		ต่ำ
	< 57 ไมโครกรัม/ลบ.ม.	> 100		ต่ำ		ต่ำ		ต่ำ
		10-100		ต่ำ	55	ต่ำ		ต่ำ
		1-10		ต่ำ		ต่ำ		ต่ำ
ปานกลาง	-	> 10		ปานกลาง		ต่ำ		ต่ำ
ปานกลาง	-	1-10		ต่ำ		ต่ำ		ต่ำ
ต่ำ	-	> 1		ต่ำ		ต่ำ		ต่ำ

ตารางที่ 4-31 การประเมินระดับความอ่อนไหวจากผลกระทบต่อแหล่งระบบนิเวศ

ความอ่อนไหวของระบบนิเวศ (Receptor Sensitivity)	ระยะห่างระหว่างผู้รับผู้จากแหล่งกำเนิดฝุ่น (เมตร)	
	< 50	< 350
สูง	สูง	ปานกลาง
ปานกลาง	ปานกลาง	ต่ำ
ต่ำ	ต่ำ	ต่ำ

2.3) ขั้นตอนที่เกิดจากการร่วมประเมินระหว่าง ขั้นตอน 2.1 และ 2.2 เพื่อเป็นสิ่งที่บ่งบอกถึงความเสี่ยงของผลกระทบจากฝุ่นละออง โดยผลที่ออกมาจะแสดงในรูปของระดับของความเสี่ยง คือ ความเสี่ยง ในระดับสูง ปานกลาง และต่ำ ดังนี้

ตารางที่ 4-32 ความเสี่ยงของผลกระทบจากการรื้อถอนสิ่งปลูกสร้างกรณีผลกระทบจากการตกสะสมฝุ่น

ความอ่อนไหวของพื้นที่	ขนาดของแหล่งกำเนิดฝุ่น		
	มาก	ปานกลาง	น้อย
สูง			ปานกลาง
ปานกลาง			
ต่ำ			

ตารางที่ 4-33 ความเสี่ยงของผลกระทบจากการเตรียมพื้นที่กรณีผลกระทบจากการตกสะสมฝุ่น

ความอ่อนไหวของพื้นที่	ขนาดของแหล่งกำเนิดฝุ่น		
	มาก	ปานกลาง	น้อย
สูง	สูง		
ปานกลาง			
ต่ำ			

ตารางที่ 4-34 ความเสี่ยงของผลกระทบจากการก่อสร้างกรณีผลกระทบจากการตกสะสมฝุ่น

ความอ่อนไหวของพื้นที่	ขนาดของแหล่งกำเนิดฝุ่น		
	มาก	ปานกลาง	น้อย
สูง		ปานกลาง	
ปานกลาง			
ต่ำ			

ตารางที่ 4-35 ความเสี่ยงของผลกระทบจากการขนส่งวัสดุก่อสร้างกรณีผลกระทบจากการตกสะสมฝุ่น

ความอ่อนไหวของพื้นที่	ขนาดของแหล่งกำเนิดฝุ่น		
	มาก	ปานกลาง	น้อย
สูง		ปานกลาง	
ปานกลาง			
ต่ำ			

ตารางที่ 4-36 ความเสี่ยงของผลกระทบจากการรื้อถอนสิ่งปลูกสร้างกรณีผลกระทบต่อสุขภาพ

ความอ่อนไหวของพื้นที่	ขนาดของแหล่งกำเนิดฝุ่น		
	มาก	ปานกลาง	น้อย
สูง			ปานกลาง
ปานกลาง			
ต่ำ			

ตารางที่ 4-37 ความเสี่ยงของผลกระทบจากการเตรียมพื้นที่กรณีผลกระทบต่อสุขภาพ

ความอ่อนไหวของพื้นที่	ขนาดของแหล่งกำเนิดฝุ่น		
	มาก	ปานกลาง	น้อย
สูง	สูง		
ปานกลาง			
ต่ำ			

ตารางที่ 4-38 ความเสี่ยงของผลกระทบจากการก่อสร้างกรณีผลกระทบต่อสุขภาพ

ความอ่อนไหวของพื้นที่	ขนาดของแหล่งกำเนิดฝุ่น		
	มาก	ปานกลาง	น้อย
สูง		ปานกลาง	
ปานกลาง			
ต่ำ			

ตารางที่ 4-39 ความเสี่ยงของผลกระทบจากการขนส่งวัสดุก่อสร้างกรณีผลกระทบต่อสุขภาพ

ความอ่อนไหวของพื้นที่	ขนาดของแหล่งกำเนิดฝุ่น		
	มาก	ปานกลาง	น้อย
สูง		ปานกลาง	
ปานกลาง			
ต่ำ			

ตารางที่ 4-40 ความเสี่ยงของผลกระทบจากการรื้อถอนสิ่งปลูกสร้างกรณีผลกระทบต่อระบบนิเวศ

ความอ่อนไหวของพื้นที่	ขนาดของแหล่งกำเนิดฝุ่น		
	มาก	ปานกลาง	น้อย
สูง			
ปานกลาง			
ต่ำ			ไม่มี

ตารางที่ 4-41 ความเสี่ยงของผลกระทบจากการเตรียมพื้นที่กรณีผลกระทบต่อระบบนิเวศ

ความอ่อนไหวของพื้นที่	ขนาดของแหล่งกำเนิดฝุ่น		
	มาก	ปานกลาง	น้อย
สูง			
ปานกลาง			
ต่ำ	ต่ำ		

ตารางที่ 4-42 ความเสี่ยงของผลกระทบจากการก่อสร้างกรณีผลกระทบต่อระบบนิเวศ

ความอ่อนไหวของพื้นที่	ขนาดของแหล่งกำเนิดฝุ่น		
	มาก	ปานกลาง	น้อย
สูง			
ปานกลาง			
ต่ำ		ต่ำ	

ตารางที่ 4-43 ความเสี่ยงของผลกระทบจากการขนส่งวัสดุก่อสร้างกรณีผลกระทบต่อระบบนิเวศ

ความอ่อนไหวของพื้นที่	ขนาดของแหล่งกำเนิดฝุ่น		
	มาก	ปานกลาง	น้อย
สูง			
ปานกลาง			
ต่ำ		ต่ำ	

สรุประดับความเสี่ยงของฝุ่นละอองต่อการอ่อนไหวของพื้นที่โดยรอบ ที่จะนำไปสู่การเลือกมาตรการป้องกันเพื่อลดผลกระทบฝุ่นจากการรื้อถอนสิ่งปลูกสร้างและจากการก่อสร้างอาคาร โดยผลกระทบการตกสะสมฝุ่นและสุขภาพ การรื้อถอนสิ่งปลูกสร้าง การก่อสร้างและการขนส่งวัสดุ อยู่ในระดับปานกลาง การปรับเตรียมพื้นที่ อยู่ในระดับสูง และผลกระทบต่อระบบนิเวศจากการรื้อถอนสิ่งปลูกสร้างไม่มี การปรับเตรียมพื้นที่ การก่อสร้าง และการขนส่งวัสดุ อยู่ในระดับต่ำ แสดงดังตารางที่ 4-44

ตารางที่ 4-44 สรุประดับความเสี่ยงของฝุ่นละอองต่อการอ่อนไหวของพื้นที่โดยรอบ

ผลกระทบ	ความอ่อนไหวของพื้นที่โดยรอบ			
	การรื้อถอนสิ่งปลูกสร้าง	การเตรียมพื้นที่	การก่อสร้าง	การขนส่งวัสดุก่อสร้าง
การตกสะสมฝุ่น	ปานกลาง	สูง	ปานกลาง	ปานกลาง
สุขภาพ	ปานกลาง	สูง	ปานกลาง	ปานกลาง
ระบบนิเวศ	ไม่มี	ต่ำ	ต่ำ	ต่ำ

3) การคัดเลือกมาตรการเพื่อควบคุมและลดผลกระทบของฝุ่นของโครงการ

มาตรการด้านการประชาสัมพันธ์

1. ทำป้ายขนาดไม่น้อยกว่า 2 x 4 เมตร แสดงระยะเวลาที่ใช้ในการก่อสร้าง และเวลาเริ่มและหยุดกิจกรรมก่อสร้างในแต่ละวัน พร้อมระบุชื่อ และเบอร์โทรศัพท์ ของผู้รับผิดชอบในการควบคุมการก่อสร้าง เขตหรือองค์การบริหารส่วนท้องถิ่นที่มีหน้าที่ควบคุมการก่อสร้าง และรหัสบอกมาตรการควบคุมและลดผลกระทบสิ่งแวดล้อม โดยติดไว้บริเวณที่มีการก่อสร้างให้เห็นอย่างชัดเจน

มาตรการด้านการจัดการพื้นที่ก่อสร้าง

1. จัดทำระบบบันทึกข้อร้องเรียน เกี่ยวกับปัญหาฝุ่น เสียง และกลิ่นสะเทือนจากการก่อสร้าง และระบุผลการแก้ไข ที่สามารถตรวจสอบระบบบันทึกดังกล่าว เมื่อมีการร้องขอหรือ ตรวจสอบ ทั้งนี้ ต้องระบุชื่อ วัน และเวลาที่ร้องเรียน รวมทั้งกิจกรรมที่ได้ดำเนินการตามข้อร้องเรียนดังกล่าว
2. จัดทำระบบบันทึก เมื่อมีเหตุการณ์ผิดปกติ ที่ทำให้เกิดฝุ่นโดยระบุสาเหตุ และเวลา

มาตรการด้านการติดตามตรวจสอบ

1. ติดตั้งระบบตรวจวัดและบันทึกฝุ่น เสียง และกลิ่นสะเทือน ทุกวันที่มีการทำฐานราก และรายงานผลทุกสัปดาห์ หลังจากนั้นตรวจวัดเดือนละ 1 ครั้ง ตลอดระยะเวลาก่อสร้าง พร้อมบันทึกผลการตรวจสอบ และรายงานผลต่อองค์การบริหารส่วนตำบลสาธุ

มาตรการด้านการเตรียมและดูแลพื้นที่ก่อสร้าง

1. การกองวัสดุที่มีฝุ่นหรือเศษวัสดุที่ปล่อยไต่ภายในโครงการ ต้องปิดหรือคลุมด้วยผ้าใบให้มิดชิด
2. ผงซีเมนต์หรือเคมีภัณฑ์ที่ใช้ในการก่อสร้างต้องบรรจุในภาชนะที่ปิดมิดชิด หากมีผงซีเมนต์มากกว่า 20 ถุง ต้องคลุมด้วยผ้าคลุมหรือเก็บในพื้นที่ปิดล้อม
3. การผสมคอนกรีต การใส่ไม้ หรือการกระทำใดๆ ที่ก่อให้เกิดมลพิษต้องจัดทำในพื้นที่ที่ได้คลุมด้วยผ้าคลุมหรือในห่อที่มีหลังคาและผนังปิดด้านข้างอีก 3 ด้าน หรือวิธีการอื่นที่เหมาะสม

4. ธรณีให้คนงานก่อสร้างใช้น้ำอย่างประหยัด เพื่อลดปริมาณน้ำไหลและน้ำโคลนบนพื้นที่ก่อสร้าง

5. จัดให้มีรถบรรทุกมารับกองวัสดุที่อาจก่อให้เกิดฝุ่นในบริเวณพื้นที่ก่อสร้างไปกำจัดเป็นประจำ

มาตรการด้านการเดินและใช้เครื่องจักร

1. ใช้ผ้าใบคลุมรถบรรทุกที่ใช้ขนส่งเศษวัสดุก่อสร้างหินทรายเพื่อป้องกันการร่วงหล่นลงบนถนนที่ใช้เป็นเส้นทางขนส่ง

2. ต้องดับเครื่องยนต์ เครื่องจักรทุกครั้ง กรณีหยุดใช้งาน

3. ใช้เครื่องจักร ได้แก่ เครื่องตัด/ตัดเหล็กที่ใช้ระบบไฟฟ้าแทนเครื่องจักรที่ใช้น้ำมันเป็นเชื้อเพลิง

4. ตรวจสอบเครื่องยนต์ของรถที่ใช้ในการขนส่งและเครื่องจักรกลอื่นๆ ให้อยู่ในสภาพดีอยู่เสมอเพื่อลดการเกิดมลพิษ

5. ควบคุมการขนส่งของรถบรรทุกเข้า-ออกหน่วยงาน โดยจะมีการวางแผนให้รถขนส่งทยอยเข้าสู่พื้นที่โครงการ โดยไม่ให้รถบรรทุกเข้า-ออกพื้นที่โครงการพร้อมๆ กันหลายคนเพื่อป้องกันไม่ให้เกิดการจราจรติดขัดในขณะลำเลียงวัสดุและอุปกรณ์ก่อสร้าง

6. มีการกวดขันเรื่องเวลาการขนย้ายเศษวัสดุ โดยจะให้มีการขนย้ายในช่วงเวลา 10.00-15.00 น. ซึ่งเป็นช่วงที่มีการจราจรเบาบางเพื่อลดผลกระทบต่อการจราจรภายนอกโครงการ

7. จัดให้มีรถรับส่งคนงานก่อสร้างเข้าสู่พื้นที่ก่อสร้าง

มาตรการด้านการใช้เครื่องมือก่อสร้าง

1. ใช้อุปกรณ์เครื่องจักรที่ได้รับการบำรุงรักษาอย่างดีเท่านั้น และต้องได้รับการดูแลอย่างสม่ำเสมอในระหว่างการทำงานก่อสร้าง

2. จัดเตรียมรถบรรทุกน้ำ เพื่อเป็นแหล่งน้ำสำรองสำหรับการฉีดพรมบริเวณพื้นที่ก่อสร้างหรือบริเวณที่ทำให้เกิดฝุ่น

3. เลือกใช้รถขนส่งปูนผสมสำเร็จ แทนการผสมปูนในที่

4. จัดให้มีพนักงานคอยกวาดเศษวัสดุที่ตกหล่นบริเวณด้านหน้าโครงการและบริเวณใกล้เคียง โดยในกรณีที่มีเศษวัสดุตกหล่นต้องทำความสะอาดโดยทันที

มาตรการด้านการจัดการของเสีย

1. กำชับผู้รับเหมามีให้เผาทำลายวัสดุมูลฝอยในพื้นที่ก่อสร้างพร้อมมรดกและติดป้าย "ห้ามจุดไฟห้ามเผามูลฝอยวัสดุก่อสร้างภายในพื้นที่ก่อสร้าง"

มาตรการเฉพาะด้านการเตรียมพื้นที่โดยการเปิดหน้าดิน

1. เปิดพื้นที่ขุดดินบริเวณเล็กเท่าที่จำเป็น ส่วนอื่นที่เปิดแล้วควรปิดผ้าใบคลุมไว้ หากไม่ได้ปฏิบัติงานบนพื้นที่นั้น

มาตรการเฉพาะด้านการก่อสร้าง

1. หลีกเลี่ยงการขุดผิวคอนกรีต ถ้าต้องทำต้องทำให้ผิวคอนกรีตเปียกก่อน
2. การเก็บกองทรายในพื้นที่ก่อสร้างต้องเก็บในบัน (Bund) และฉีดพรมน้ำให้เปียกชื้นเสมอ
3. การนำปูนซีเมนต์ผงเข้ามาในพื้นที่ก่อสร้างต้องนำเข้ามาโดยบรรจุภาชนะที่มิดชิด
4. ในกรณีที่ต้องใช้ปูนผงปริมาณน้อยจากถุง หลังจากใช้แล้วต้องเก็บในถุงให้มิดชิด
5. คลุมตัวอาคารก่อสร้างด้วยผ้าใบก่อสร้าง (Mesh Sheet) ตั้งแต่ชั้นล่างจนถึงชั้นสูงสุดของอาคาร และรอบอาคาร

มาตรการเฉพาะด้านการขนดิน

1. ขนส่งวัสดุก่อสร้างในช่วงเวลากลางวัน โดยขนส่งนอกเวลาเร่งด่วน และให้สอดคล้องกับประกาศเจ้าพนักงานจราจร หากมีการขนส่งในเวลากลางคืนต้องไม่เกินเวลา 20.00 น ทั้งนี้ ต้องได้รับอนุญาตจากเจ้าพนักงานจราจรในแต่ละกรณี
2. ล้างล้อรถบรรทุกทุกครั้งก่อนนำรถออกนอกพื้นที่ก่อสร้าง
3. ปรับปรุงถนนในพื้นที่ก่อสร้างให้อยู่ในสภาพใช้งานได้ดีเสมอ
4. ใช้น้ำฉีดพ่นถนนถ้ามีการขนส่งในหน้าแล้ง หรือกรณีที่ดินแห้ง
5. บริเวณปากทางเข้า-ออก ต้องปิดกั้นตลอดเวลา โดยเปิดเฉพาะเมื่อมีรถเข้า-ออก และต้องรักษาพื้นผิวให้สะอาดปราศจากเศษหิน ดินทรายหรือฝุ่นตกล้างจนการก่อสร้างแล้วเสร็จ

4.2.1.5 เสียงและความสั่นสะเทือน

1) เสียง

แหล่งกำเนิดของเสียงในระหว่างก่อสร้าง ได้แก่ เสียงจากการทำฐานราก เครื่องจักรที่ใช้ในการปรับพื้นที่ เสียงรถบรรทุก รถยกของหนัก และรถแทรกเตอร์ เป็นต้น ซึ่งเป็นแหล่งกำเนิดแบบอยู่กับที่และเคลื่อนที่ ตามลำดับ แต่การดำเนินการก่อสร้างไม่ได้ทำงานพร้อมกันหมดทั้งพื้นที่ และเครื่องจักรอุปกรณ์ไม่ได้ทำงานพร้อมกันทุกเครื่อง กิจกรรมการก่อสร้างต่างๆ ดังกล่าวเป็นกิจกรรมที่เกิดขึ้นเป็นช่วงๆ ไม่ต่อเนื่อง รวมทั้งใช้ระยะเวลาก่อสร้างช่วงสั้นๆ

การก่อสร้างอาคารที่อยู่ใกล้พื้นที่โครงการมากที่สุด (วัดจากระยะห่างจากแนวเสาของอาคารโครงการที่ใกล้ที่สุดกับแนวอาคารข้างเคียง) คือ โรงแรม อันดามัน ไวท์ บีช รีสอร์ท ทางด้านทิศตะวันตกของพื้นที่โครงการ โดยมีระยะห่างจากแนวอาคารของโครงการ ประมาณ 16.55 เมตร

สำหรับด้านทิศเหนือ ติดกับ ที่ดินเจ้าของเดียวกัน (กำลังจะพัฒนาเป็นโครงการโรงแรม เดอะ สแตนดาร์ด ภูเก็ต) ด้านทิศใต้ และด้านทิศตะวันออก ติดกับ ที่ดินเจ้าของเดียวกัน จึงไม่ได้รับผลกระทบแต่อย่างใด

1. การคำนวณหาระดับเสียงต่อพื้นที่ข้างเคียง

การคำนวณระดับเสียงจากการก่อสร้างจะใช้ค่าระดับเสียงจากตารางที่ 4-45

ตารางที่ 4-45 ระดับเสียงจากกิจกรรมการก่อสร้าง

กิจกรรม	ระดับเสียง (Leq) dB (A)
1. งานฐานราก	70
2. งานขึ้นโครงสร้าง	80
3. การเก็บงานและงานตกแต่ง	84

หมายเหตุ : ระดับเสียงที่ระยะห่างจากจุดกำเนิดเสียง 10.0 เมตร

ที่มา : Department for Environment Food and Rural Affairs; Gov.uk, Update of Noise Database for Prediction of Noise on Construction and Open Sites, 2005

การคำนวณระดับความดังของเสียงที่เกิดขึ้นจากกิจกรรมการก่อสร้าง สามารถคำนวณได้จากสมการ ดังต่อไปนี้

(1) การคำนวณระดับความดังของเสียงที่เกิดขึ้น

$$L_2 - L_1 = -20 \log (S_2/S_1) - \Delta L_L$$

เมื่อ $\Delta L_L = \alpha S_2$
โดยที่ α = ค่าสัมประสิทธิ์การดูดกลืน, ใช้ American National Standard Institute.ANSI.S126-1978. "Absorption of Sound by atmosphere" for 28 °C relative humidity of 70% and a frequency of 500 Hz. (0.26 dB/100m)

L_2 = ระดับเสียงที่ต้องการทราบ

L_1 = ระดับเสียงที่แหล่งกำเนิดเสียง (ที่ระยะอ้างอิง 10.0 เมตร)

S_1 = ระยะอ้างอิงของแหล่งกำเนิดเสียง (10.0 เมตร)

S_2 = ระยะห่างจากแหล่งกำเนิดเสียง (16.55 เมตร)

$$L_2 = L_1 - 20 \log (S_2/S_1) - \alpha S_2$$

(2) การคำนวณระดับเสียงที่ลดลงจากกำแพงกันเสียง

หาค่าระดับเสียงที่ลดลงจากกำแพงกันเสียง ด้วยค่า Fresnel Number หรือค่า "N" ดังนี้ (Foreman, 1990) ใช้ค่า $N > 0$

- สมการ $N = \frac{2\delta}{\lambda}$
- เมื่อ $\delta =$ ผลต่างของระยะทางจากแหล่งกำเนิดเสียงถึงจุดรับเสียง
อันเนื่องมาจากความสูงและความหนาของกำแพง
- $\lambda =$ ความยาวคลื่นของคลื่นเสียง (เมตร)

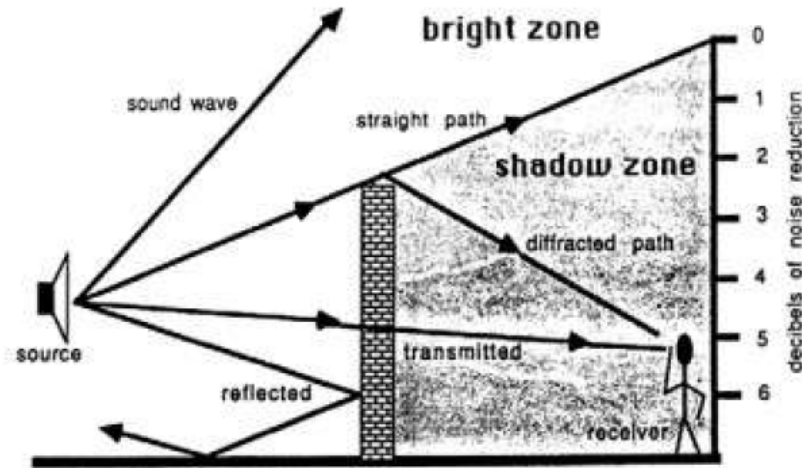

รูปที่ 4-9 ลักษณะของเสียงจากแหล่งกำเนิด

หาเสียงเมื่อผ่านกำแพงกันเสียง และเสียงที่อ้อมผ่านกำแพงกันเสียง ดังนี้ (Foreman, 1990)

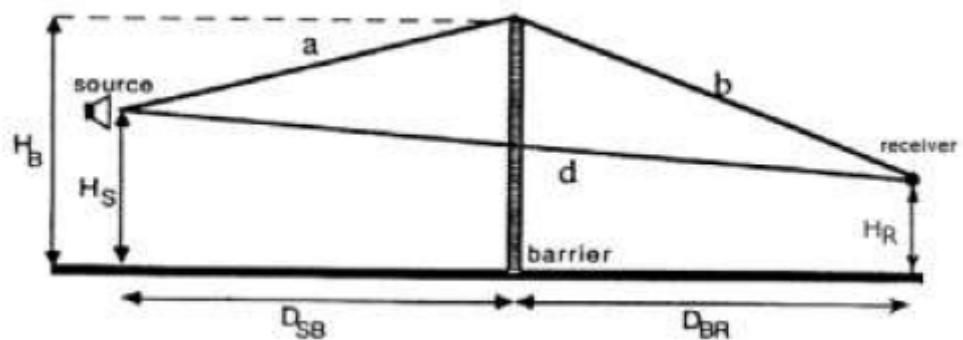

รูปที่ 4-10 ลักษณะของเสียงที่อ้อมกำแพงกันเสียง

- สมการ $\delta = a + b - d$
- หาค่าระดับเสียงลดลงเนื่องจากกำแพงกันเสียง ดังนี้ (Maekawa formulas)
- $\Delta L = 10 \log (3+20N)$

(3) การรวมระดับความเข้มเสียง

การรวมระดับความเข้มเสียง จะต้องนำผลต่างของแหล่งกำเนิดเสียงทั้งสอง ($\Delta L = L_2 - L_1$) เทียบกับแกน x ของกราฟ เพื่อลากเส้นหาจุดตัดที่แกน y ซึ่งจะได้ค่าที่นำมาปรับแก้ (L_+) โดยนำค่าไป รวมกับความเข้มเสียงของแหล่งกำเนิดเสียงที่มีค่าสูง ($L_+ + L_2$) จะได้ค่าเสียงจากแหล่งกำเนิด 2 แห่ง รวมกัน (L_t)

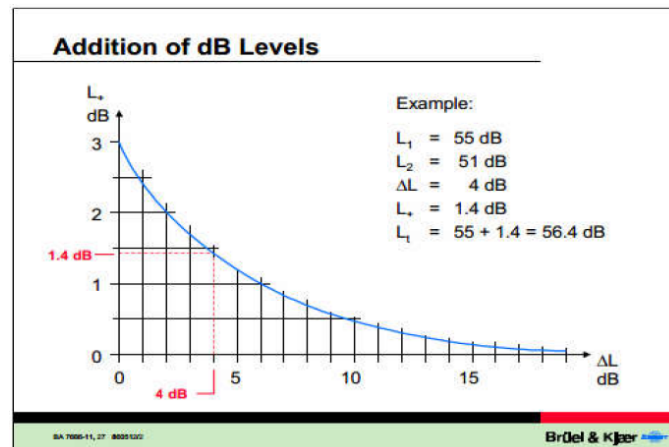

รูปที่ 4-11 กราฟแสดงค่าการรวมเสียง

(4) การคำนวณค่าระดับเสียงรบกวน

ตามประกาศคณะกรรมการสิ่งแวดล้อมแห่งชาติ ฉบับที่ 29 (พ.ศ. 2550) เรื่อง ค่าระดับเสียงรบกวน กำหนดให้ค่าระดับเสียงรบกวน ไม่เกิน 10 dB(A) ของระดับเสียงพื้นฐาน ดังนี้

ระดับเสียงขณะมีการรบกวน (L_{eq}) – ระดับเสียงพื้นฐาน (L_{90}) = ระดับการรบกวน

2. การประเมินเสียงที่เกิดขึ้นจากการก่อสร้างอาคาร

โครงการมีการก่อสร้างอาคาร คสล. สูง 1-3 ชั้น จำนวน 53 อาคาร จะใช้ระยะเวลาการก่อสร้างโครงการประมาณ 30 เดือน โดยแบ่งการประเมินระดับเสียงจากการก่อสร้างอาคาร เป็น 2 กรณี มีรายละเอียดดังนี้

(1) กรณีไม่มีกำแพงกันเสียง

การประเมินระดับเสียงจากการก่อสร้างโครงการ งานทำฐานราก งานขึ้นโครงสร้าง และงาน ตกแต่ง พบว่า เสียงที่เกิดขึ้นจะส่งผลกระทบต่อ โรงแรม อันดามัน ภูเก็ต รีสอร์ท ทางด้านทิศ ตะวันตกของพื้นที่โครงการ มีค่าระดับเสียงในช่วง 65.5 – 79.6 dB(A) (รายละเอียดแสดงดังตารางที่ 4-25) เมื่อนำไปเปรียบเทียบกับมาตรฐานระดับเสียงทั่วไป ตามประกาศคณะกรรมการสิ่งแวดล้อมแห่งชาติ ฉบับที่ 15 (พ.ศ. 2540) เรื่อง กำหนดมาตรฐานระดับเสียงโดยทั่วไป ลงวันที่ 12 มีนาคม พ.ศ. 2540 ในราชกิจจานุเบกษา เล่ม 114 ตอนที่ 27 ง ลงวันที่ 3 เมษายน พ.ศ. 2540 กำหนดให้มีค่า

ระดับเสียงเฉลี่ย (Leq) 24 ชั่วโมง 70 dB(A) นั้น พบว่า เสียงที่เกิดจากการก่อสร้างอยู่ในระดับที่เกินมาตรฐานระดับเสียงเฉลี่ย (Leq) 24 ชั่วโมง

ตารางที่ 4-46 ระดับเสียงจากกิจกรรมการก่อสร้างที่ตำแหน่งรับเสียงใด ๆ

ตำแหน่งที่ได้รับผลกระทบ	ระยะทางจากแหล่งกำเนิดเสียง (เมตร)	ระดับเสียง (dB(A))		
		งานทำฐานราก	งานขึ้นโครงสร้าง	งานตกแต่งและเก็บงาน
ทิศตะวันตก : อ้นดามัน ภูเก็ต รีสอร์ท	16.55	65.5	75.6	79.6

หมายเหตุ : เปรียบเทียบค่ามาตรฐานระดับเสียง 70 dB(A) ตามประกาศคณะกรรมการสิ่งแวดล้อมแห่งชาติ ฉบับที่ 15 (พ.ศ. 2540) เรื่อง กำหนดมาตรฐานระดับเสียงโดยทั่วไป ลงวันที่ 12 มีนาคม พ.ศ. 2540 ในราชกิจจานุเบกษา เล่ม 114 ตอนที่ 27 ง ลงวันที่ 3 เมษายน 2540

(2) กรณีมีกำแพงกันเสียง

โครงการมีมาตรการในการลดผลกระทบทางเสียงที่เกิดขึ้น โดยจัดให้มีวัสดุกันเสียง ซึ่งสามารถลดเสียงจากการก่อสร้างได้อย่างมีประสิทธิภาพ เพื่อไม่ให้เกินค่ามาตรฐานระดับเสียงเฉลี่ย 24 ชั่วโมง (ไม่เกิน 70 dB(A) ซึ่งเป็นระดับเสียงที่ชุมชนยอมรับได้) ทั้งนี้ แบ่งกิจกรรมที่ก่อให้เกิดเสียงจากการก่อสร้างโครงการ เป็น 3 ช่วง มีรายละเอียดดังนี้

1) ช่วงฐานรากอาคาร

เสียงที่เกิดขึ้นช่วงงานฐานรากจะส่งผลกระทบต่อ โรงแรม อ้นดามัน ภูเก็ต รีสอร์ท ทางด้านทิศตะวันตกของพื้นที่โครงการ มีค่าระดับเสียง 65.5 dB(A) โครงการจะจัดให้มีรั้วเมทัลชีท¹ โดยรอบเขตที่ดินโครงการ ความสูงประมาณ 2.40 เมตร สามารถลดระดับเสียงลงได้ 23 dB(A) และเมื่อนำไปรวมกับเสียงที่เกิดขึ้นจริงในปัจจุบัน จะได้ค่าเพิ่มขึ้นในอนาคตในช่วงก่อสร้างโครงการ โดยเสียงที่ตรวจวัดบริเวณพื้นที่โครงการ ในวันที่ 18-21 สิงหาคม 2565 มีค่าเสียงเฉลี่ย 24 ชั่วโมง (Leq 24 hr.) 60.2 dB(A) ดังนั้น มีค่าระดับเสียง 60.5 dB(A) ซึ่งไม่เกินค่ามาตรฐานระดับเสียงเฉลี่ย 24 ชั่วโมง ไม่เกิน 70 dB(A) อยู่ในระดับเสียงที่ชุมชนยอมรับได้ สำหรับค่าระดับเสียงรบกวน เท่ากับ -1.7 dB(A) มีค่าไม่เกินระดับเสียงรบกวน 10 dB(A) ของระดับเสียงพื้นฐานตามประกาศคณะกรรมการสิ่งแวดล้อมแห่งชาติ ฉบับที่ 29 (พ.ศ.2550)

2) ช่วงโครงสร้างอาคาร

เสียงที่เกิดขึ้นช่วงงานโครงสร้างอาคารของโครงการ 2 ชั้น จะส่งผลกระทบต่อ โรงแรม อ้นดามัน ภูเก็ต รีสอร์ท ทางด้านทิศตะวันตกของพื้นที่โครงการ มีค่าระดับเสียงของการก่อสร้างอาคาร 75.6 dB(A) โครงการจะจัดให้มีกำแพงกันเสียงชั่วคราวชนิดเคลื่อนย้ายได้เป็นเมทัลชีท 2.40

¹ รั้วทึบเมทัลชีท วัสดุเทียบเท่ากับแผ่นอลูมิเนียมหนา 1.59 มิลลิเมตร สามารถลดระดับเสียงลงได้ 23 dB(A) (ที่มา : Guidelines on Design of Noise Barriers. Environmental Protection Department Highways Department Government of the Hong Kong SAR., 2003)

เมตร โดยรอบอาคารโดยปิดตลอดแนวแต่ละชั้น สามารถลดระดับเสียงลงได้ 23 dB(A) และเมื่อนำไปรวมกับเสียงที่เกิดขึ้นจริงในปัจจุบัน จะได้ค่าเพิ่มขึ้นในอนาคตในช่วงก่อสร้างโครงการ โดยเสียงที่ตรวจวัดบริเวณพื้นที่โครงการ ในวันที่ 18-21 สิงหาคม 2565 มีค่าเสียงเฉลี่ย 24 ชั่วโมง (Leq 24 hr.) เท่ากับ 60.2 dB(A) ซึ่งทำให้ระดับเสียงต่อหน่วยรับเสียงต่อ โรงแรม อันดามัน ไวท์ บีช รีสอร์ท ทางด้านทิศตะวันตกของพื้นที่โครงการ มีค่าระดับเสียงของการก่อสร้างอาคาร เท่ากับ 62.1 dB(A) ซึ่งไม่เกินค่ามาตรฐานระดับเสียงเฉลี่ย 24 ชั่วโมง ไม่เกิน 70 dB(A) อยู่ในระดับเสียงที่ชุมชนยอมรับได้ สำหรับค่าระดับเสียงรบกวน เท่ากับ 2.4 dB(A) มีค่าไม่เกินระดับเสียงรบกวน 10 dB(A) ของระดับเสียงพื้นฐานตามประกาศคณะกรรมการสิ่งแวดล้อมแห่งชาติ ฉบับที่ 29 (พ.ศ.2550)

3) ช่วงงานตกแต่งภายในอาคาร

เสียงที่เกิดขึ้นช่วงงานตกแต่งอาคารของโครงการ 2 ชั้น จะส่งผลกระทบต่อ โรงแรม อันดามัน ไวท์ บีช รีสอร์ท ทางด้านทิศตะวันตกของพื้นที่โครงการ มีค่าระดับเสียงของการตกแต่งอาคาร เท่ากับ 79.6 dB(A) ช่วงงานตกแต่งเป็นกิจกรรมที่เกิดขึ้นหลังจากที่งานโครงสร้างและตัวอาคารของอาคารเสร็จเรียบร้อยแล้ว ซึ่งกิจกรรมดังกล่าวจึงอยู่ภายในอาคาร โดยอาคารของโครงการผนังเป็นคอนกรีตหนา 100 มิลลิเมตร ซึ่งถือว่าเป็น Noise Barriers ชนิดหนึ่งที่มีประสิทธิภาพในการลดระดับเสียงที่ทะลุผ่านของวัสดุได้ประมาณ 40 dB(A) (ที่มา : Guidelines on Design of Noise Barriers. Environmental Protection Department Highways Department Government of the Hong Kong SAR., 2003) และเมื่อนำไปรวมกับเสียงที่เกิดขึ้นจริงในปัจจุบัน จะได้ค่าเพิ่มขึ้นในอนาคตในช่วงก่อสร้างโครงการ โดยเสียงที่ตรวจวัดบริเวณพื้นที่โครงการ ในวันที่ 18-21 สิงหาคม 2565 มีค่าเสียงเฉลี่ย 24 ชั่วโมง (Leq 24 hr.) เท่ากับ 60.2 dB(A) ซึ่งทำให้ระดับเสียงต่อหน่วยรับเสียงต่อ โรงแรม อันดามัน ไวท์ บีช รีสอร์ท ทางด้านทิศตะวันตกของพื้นที่โครงการ มีค่าระดับเสียงของการก่อสร้างอาคาร เท่ากับ 60.2 dB(A) ซึ่งไม่เกินค่ามาตรฐานระดับเสียงเฉลี่ย 24 ชั่วโมง ไม่เกิน 70 dB(A) อยู่ในระดับเสียงที่ชุมชนยอมรับได้ สำหรับค่าระดับเสียงรบกวน เท่ากับ -2.0 dB(A) มีค่าไม่เกินระดับเสียงรบกวน 10 dB(A) ของระดับเสียงพื้นฐานตามประกาศคณะกรรมการสิ่งแวดล้อมแห่งชาติ ฉบับที่ 29 (พ.ศ.2550)

ระดับเสียงรวมต่อพื้นที่ข้างเคียง ช่วงทำฐานราก ขึ้นโครงสร้างอาคาร และงานตกแต่ง เมื่อติดตั้งกำแพงกันเสียงชั่วคราว แสดงดังตารางที่ 4-47 ผังระยะก่อสร้างแสดงแนวกำแพงกันเสียง ช่วงฐานราก แสดงดังรูปที่ 4-12 รูปแสดงกำแพงกันเสียงชั่วคราวช่วงงานขึ้นโครงสร้างและงานตกแต่ง ด้านทิศตะวันตก แสดงดังรูปที่ 4-13 ตารางแสดงการคำนวณระดับเสียงที่เกิดขึ้นจากกิจกรรมงานก่อสร้างโครงการ เมื่อผ่านกำแพงกันเสียง และเสียงรบกวน ช่วงทำฐานราก งานขึ้นโครงสร้าง และงานตกแต่ง แสดงในภาคผนวก ง-7

นอกจากนี้ กิจกรรมดังกล่าวจะเกิดขึ้นเป็นช่วงๆ ไม่ต่อเนื่อง และการก่อสร้างไม่ได้ใช้เครื่องจักรขนาดใหญ่ในการก่อสร้าง รวมทั้งใช้ระยะเวลาก่อสร้างเป็นช่วงเวลาสั้นๆ ดังนั้น ผลกระทบด้านเสียงในระยะก่อสร้างจึงอยู่ในระดับต่ำ

ตารางที่ 4-47 ระดับเสียงรบกวนต่อพื้นที่ข้างเคียง ช่วงทำฐานราก และขึ้นโครงสร้างอาคาร งานตักแต่ง เมื่อติดตั้งกำแพงกันเสียงชั่วคราว

ตำแหน่งที่ได้รับผลกระทบ	ระยะห่างจากแหล่งกำเนิดเสียง (เมตร)	ระดับเสียงที่พื้นที่ข้างเคียงจะได้รับช่วงก่อสร้างโครงการ (dB (A))								
		งานทำฐานราก			งานขึ้นโครงสร้าง			งานตกแต่ง		
		ระดับเสียงเมื่อมีกำแพงกันเสียง	ระดับเสียงเมื่อรวมกับเสียงภายนอก	ค่าระดับเสียงรบกวน	ระดับเสียงเมื่อมีกำแพงกันเสียง	ระดับเสียงเมื่อรวมกับเสียงภายนอก	ค่าระดับเสียงรบกวน	ระดับเสียงเมื่อมีกำแพงกันเสียง	ระดับเสียงเมื่อรวมกับเสียงภายนอก	ค่าระดับเสียงรบกวน
ระยะอ้างอิงที่ 10 เมตร	ก่อสร้าง	70			80			84		
ทิศตะวันตก : โรงแรม อันดามัน ไวท์ บีช รีสอร์ท	16.55	48.1	60.5	-1.7	57.6	62.1	2.4	40.1	60.2	-2
ระดับเสียงพื้นฐานบริเวณโครงการ (L90)		55.2 dB(A)								
ระดับเสียงเฉลี่ยบริเวณโครงการ (Leq24 hr.)		60.2 dB(A)								
ค่ามาตรฐานระดับเสียงเฉลี่ย 24 ชั่วโมง		ไม่เกิน 70 dB(A)								
ค่าระดับเสียงรบกวน		เกิน 10 dB(A) ของระดับเสียงพื้นฐาน								

PROJECT : โครงการ โรงแรม อัมดามัน ภูเก็ต บีช Andaman Private Beach Hotel	CUENT : The Andaman Private Beach Co., Ltd. บริษัทเดอะอัมดามันไพรเวทบีช จำกัด	ARCHITECT : ORIGINAL VISION ANDAMAN PRIVATE BEACH HOTEL ARCHITECTURE ORIGINAL VISION 353 Moo 1, Sraechan Road, Ongkharu Subdistrict, Thalang District P.O. Box 270, 80100 Phuket, Thailand T : +662 270 7550 ext. 1 F : +662 270 7550 ext. 2	ARCHITECT & INTERIOR : อ.ศก. 1838 ป.ศก. 3719 ป.ศก. 3719 ป.ศก. 3719	ENGINEER : SYSTE M (258 ม. หนองบัวลำภู 3 พ.ศ. 2563 Mobile : 09-962 4653 Tel/Fax: 076 87750 Email : corent@yaho.com	ELECTRICAL ENGINEERS : นายอรรถพร ลิ้มกิจสาร จ.ศก. 1138	MECHANICAL ENGINEERS : นายสุภัทสรณ์ สิมะสง จ.ศก. 46208 omf omf	ENVIRONMENTAL ENGINEERS นางสาวกมล ศิรินะ จ.ศก. 2384	CIVIL ENGINEERS นายประภาส แก้วจำรัส ศก. 10772	LANDSCAPE ARCHITECT : ศุภินันท์ ทัพพะ จ.ศก. 545 sfn sfn	DRAWING TITLE : Drawing No. Job No. Designed AM Drawn AKE Checked PC Scale PC REVISION rev date by details 1 20201016 AKE EIA submission
--	--	--	--	---	--	---	---	---	--	---

	บ่อท่อน้ำ 1 ขนาด 80 ลบ.ม.
	บ่อท่อน้ำ 2 ขนาด 180 ลบ.ม.
	บ่อดินเหนียว 1 ขนาด 175 ลบ.ม.
	บ่อดินเหนียว 2 ขนาด 300 ลบ.ม.
	บ่อพักน้ำ ขนาด 1.0x1.0 เมตร
	บ่อคัดตะกอนดิน
	แนวรั้วชั่วคราว
	-ถังขยะขนาด 240 L = 7 ถัง ดังนี้ อินทรีย์ 3 ถัง, รีไซเคิล 3 ถัง และทั่วไป 1 ถัง
	-ถังขยะขนาด 120 L = 1 ถัง ดังนี้ อันตราย 1 ถัง

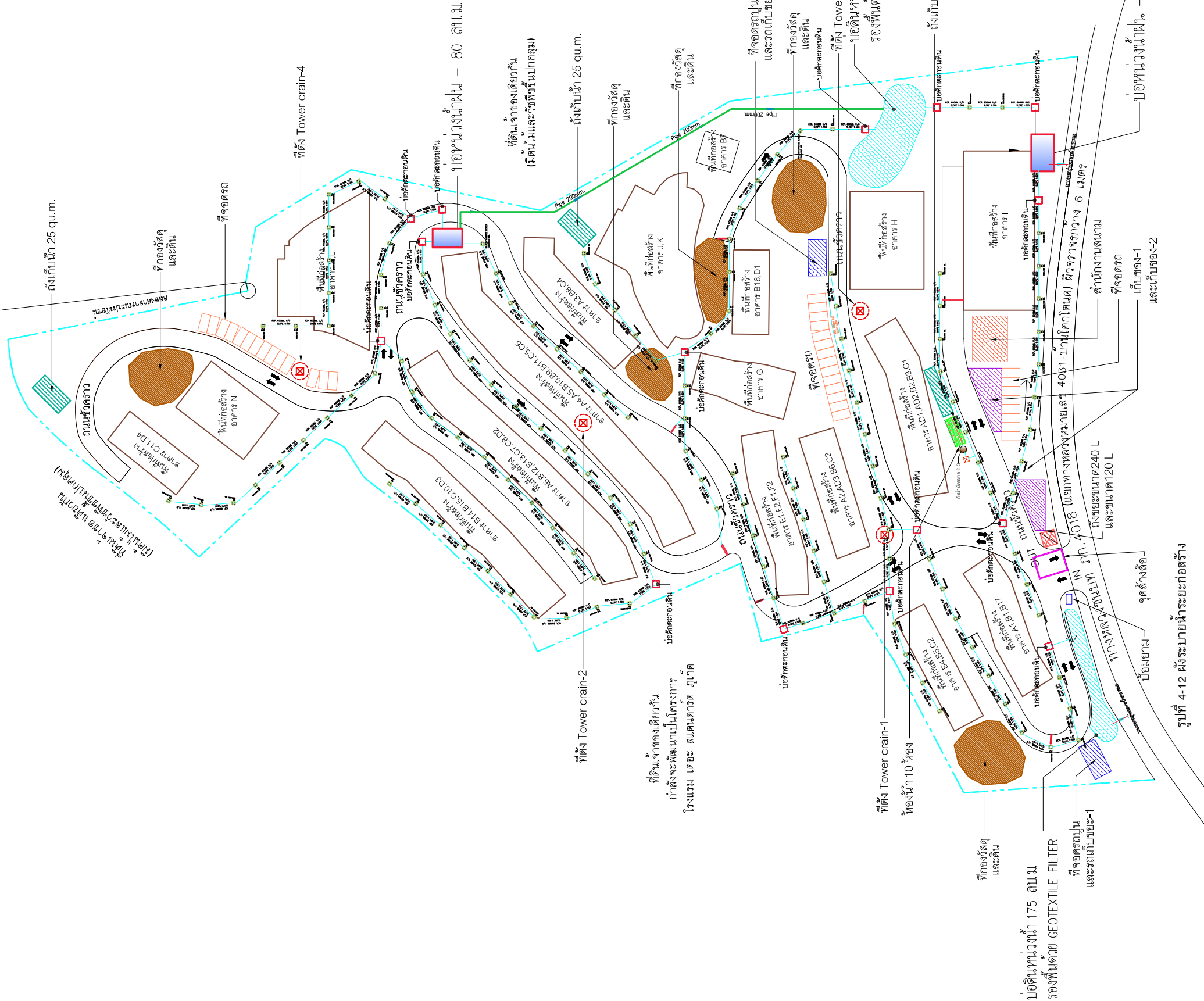

HOTEL
ผังตำแหน่งบ่อกองวัสดุ
และผังระบายน้ำ

มาตราส่วน 1:1200 @ A3

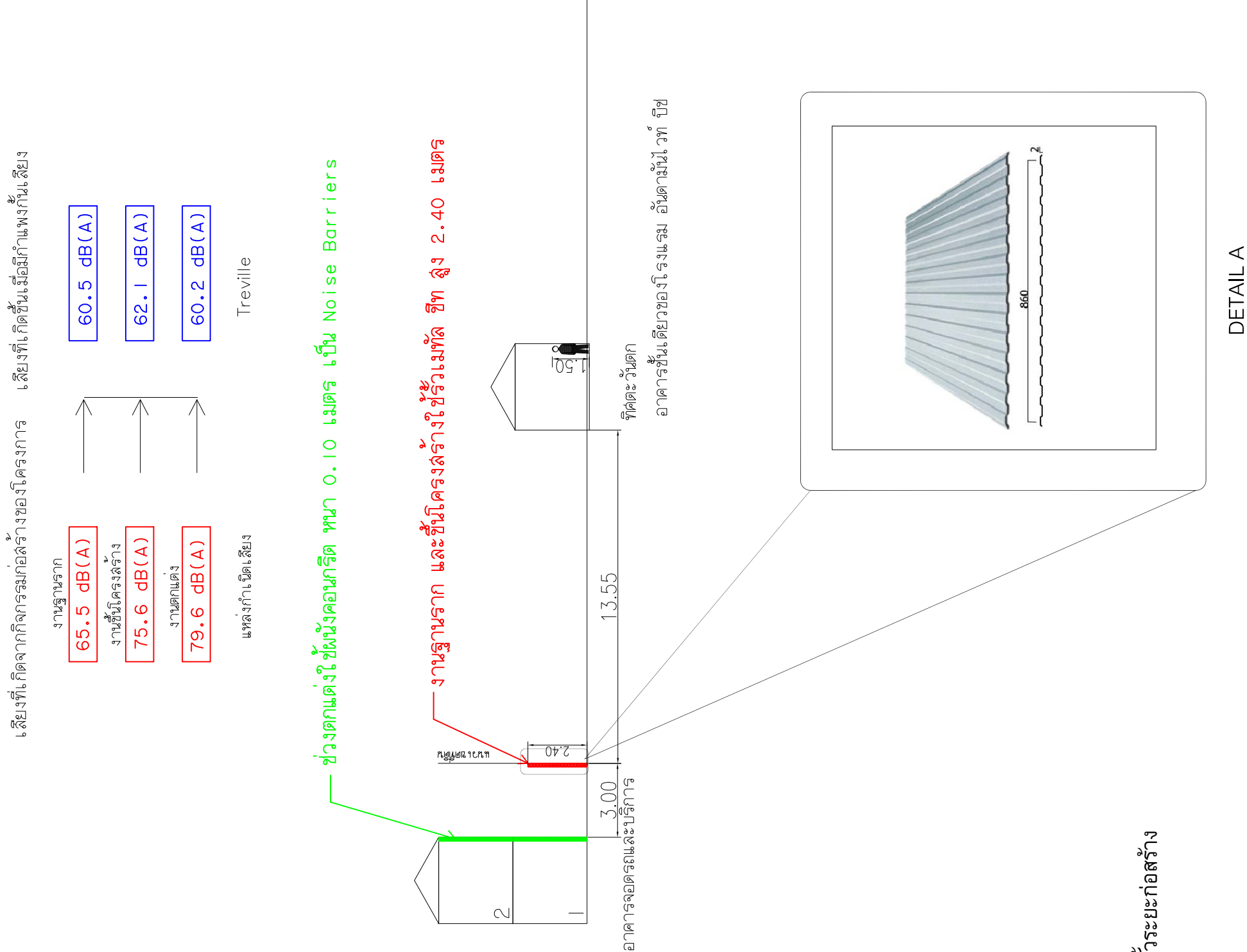

รูปที่ 4-13 รูปตัดแสดงรายละเอียดรั้วระยะก่อสร้าง

2. ความสั่นสะเทือน

กิจกรรมการก่อสร้างที่อาจก่อให้เกิดความสั่นสะเทือน ได้แก่ การขนส่งวัสดุก่อสร้าง การเตรียมพื้นที่ เป็นต้น ทั้งนี้ โครงการเลือกใช้ฐานรากชนิดเสาเข็มเจาะ ซึ่งไม่ก่อให้เกิดแรงสั่นสะเทือนในระดับที่เป็นอันตรายต่ออาคารข้างเคียง เนื่องจากการตอกกระแทกของปั้นจั่นหรือการตอกลงไปในดินโดยตรงดังเช่นที่ใช้กับเสาเข็มคอนกรีตอัดแรง

การก่อสร้างฐานรากอาคารของโครงการเป็นเข็มเจาะ สามารถประเมินผลกระทบด้านความสั่นสะเทือน โดยศึกษาถึงความเร็วอนุภาคสูงสุด (Peak Particle Velocity : PPV) ของความสั่นสะเทือนจากเครื่องจักรกลแต่ละประเภท ที่ใช้ในกิจกรรมก่อสร้างที่ระยะห่างจากแหล่งกำเนิด (เมตร) คำนวณจากสมการ

$$PPV_{EQUIP} = PPV_{REF} \times (25/D)^{1.5}$$

เมื่อระดับแรงสั่นสะเทือนที่ระยะห่างจากจุดกำเนิดน้อยกว่า 25 ฟุต (น้อยกว่า 7.62 เมตร) และ

$$PPV_{EQUIP} = PPV_{REF} \times (25/D)^{1.1}$$

เมื่อระดับแรงสั่นสะเทือนที่ระยะห่างจากจุดกำเนิดมากกว่า 25 ฟุต (มากกว่า 7.62 เมตร)

โดยที่ PPV_{EQUIP} = ความเร็วอนุภาคสูงสุด (Peak Particle Velocity : PPV) ที่เกิดจากเครื่องจักรในระยะต่างๆ (นิ้ว/วินาที)

PPV_{REF} = ระดับความสั่นสะเทือนอ้างอิงที่ระยะ 25 ฟุต (นิ้ว/วินาที) ดังตารางที่ 4-48

D = ระยะห่างจากเครื่องจักรอุปกรณ์ถึงบริเวณชุมชนใกล้เคียง (ฟุต)

ตารางที่ 4-48 ระดับความสั่นสะเทือนที่เกิดขึ้นจากอุปกรณ์ที่ใช้ในการก่อสร้างที่ระยะ 25 ฟุต

กิจกรรมการก่อสร้าง		ความเร็วสูงสุดที่ระยะ 25 ฟุต (มิลลิเมตร/วินาที)
เสาเข็ม (แบบตอก)	ค่าสูงสุด	38.6
	ค่าทั่วไป	16.4
เสาเข็ม (แบบเจาะ)	ค่าสูงสุด	18.6
	ค่าทั่วไป	4.3
เครื่องขุดทำผนังกันดินพัง แบบ Clam Shovel Drop		5.1
เครื่องขุดดินทำผนังกันดินพัง แบบ Hydromill	0.2	0.2
เครื่องขุดหินทำผนังกันดินพัง แบบ Hydromill	0.4	0.4
ลูกกลิ้งสั่นดพื้น (Vibratory Roller)		5.3
รถเจาะพร้อมจอบ (Hoe Ram)		2.3
รถเกรดดินขนาดใหญ่ (Large bulldozer)		2.3
รถเจาะสร้างสะพาน (Caisson drilling)		2.3
รถบรรทุกของเต็มคัน		1.9
Jackhammer		0.9
รถเกรดดินขนาดเล็ก (Small bulldozer)		0.1

ที่มา : Office of Planning and Environment Federal Transit Administration, Department of Transportation, U.S.A.
Transit Noise a Vibration Impact Assessment. 2006

ตารางที่ 4-49 ความเร็วอนุภาคสูงสุดที่จุดรับคลื่นสั่นสะเทือนใกล้เคียงพื้นที่โครงการ

ความเร็วอนุภาคสูงสุด		ผลกระทบต่อมนุษย์	ผลกระทบต่อโครงสร้างอาคาร
มิลลิเมตร/วินาที	นิ้ว/วินาที		
0-0.15	0-0.006	ไม่สามารถรับรู้ความรู้สึกได้	ไม่ส่งผลกระทบ/ความเสียหายต่อโครงสร้างทุกประเภท
0.15-0.3	0.006-0.012	ระดับที่เป็นไปได้ที่จะรับรู้	ไม่ส่งผลกระทบ/ความเสียหายต่อโครงสร้างทุกประเภท
2.0	0.079	รู้สึกได้ถึงความสั่นสะเทือน	ระดับที่สูงขึ้นของความสั่นสะเทือนจะส่งผลกระทบต่ออาคาร หรือสร้างความเสียหายต่อโบราณสถาน
2.5	0.098	ถ้าความสั่นสะเทือนเป็นไปอย่างต่อเนื่องจะรู้สึกรำคาญ	ไม่เสี่ยงต่อความเสียหายที่จะเกิดขึ้นกับอาคารทั่วไป หรือโครงสร้างทางสถาปัตยกรรม
5.0	0.197	ความสั่นสะเทือนรบกวนต่อคนที่อยู่อาศัยในอาคาร (สอดคล้องกับระดับที่ส่งผลกระทบต่อคนที่อยู่บนสะพานและรับในช่วงเวลาสั้นๆ)	ระดับที่สูงขึ้นทำให้เกิดความเสียหายที่จะเกิดขึ้นกับอาคารทั่วไป หรือโครงสร้างทางสถาปัตยกรรม บ้านเรือนทั่วไปที่มีผนังและเพดานเป็นแบบ Plaster (ส่วนผสมที่มีปูน ทราย น้ำ และใยต่างๆ) ในกรณีที่เป็นผนัง/ฝ้าเพดาน แบบยึดหยุ่นจะได้รับความเสียหายเพียงเล็กน้อย
10.0-15.0	0.394-0.591	คนจะรู้สึกไม่พอใจถ้าเกิดแรงสั่นสะเทือนอย่างต่อเนื่องและคนที่เดินบนสะพานจะไม่สามารถยอมรับได้	ระดับความสั่นสะเทือนที่สูงกว่าการจราจรปกติซึ่งจะทำให้เกิดความเสียหายต่อโครงสร้างทางสถาปัตยกรรม และสร้างความเสียหายต่อโครงสร้างบ้านเรือนเพียงเล็กน้อย

ที่มา : * Wiffin, A.C., and Leonard, D.R., A Survey of Traffic Induced Vibration, Eng., 1971

ตารางที่ 4-50 มาตรฐานแรงสั่นสะเทือนของ DIN 4150

ค่าความเร็วอนุภาคสูงสุด		ผลกระทบต่อสิ่งก่อสร้าง
มิลลิเมตร/วินาที	นิ้ว/วินาที	
2	0.075	ไม่มีอันตรายแม้แต่สิ่งปลูกสร้างที่เก่าแก่ (Ancient Building)
5	0.197	เริ่มเกิดความเสียหายทางสถาปัตยกรรมที่เก่าแก่
10	0.394	ยอมให้เกิดขึ้นได้สำหรับบ้านพักอาศัยที่อยู่ในสภาพดี
50	1.968	ยอมให้เกิดขึ้นได้สำหรับโรงงานอุตสาหกรรม

ที่มา : Garman Norn DIN 4150

ตารางที่ 4-51 กำหนดมาตรฐานความสั่นสะเทือนเพื่อป้องกันผลกระทบต่ออาคาร

อาคาร ประเภท ที่	จุดตรวจวัด	ความถี่ (เฮิรตซ์)	ความเร็วอนุภาคสูงสุดไม่เกิน (มิลลิเมตรต่อวินาที)	
			ความสั่นสะเทือน กรณีที่ 1	ความสั่นสะเทือน กรณีที่ 2
1	1.1 ฐานรากหรือชั้นล่างของ อาคาร	$f \leq 10$	20	-
		$10 < f \leq 50$	$0.5 f + 15$	
		$50 < f \leq 100$	$0.2 f + 30$	
		$f > 100$	50	
	1.2 ชั้นบนสุดของอาคาร	ทุกความถี่	40^*	10^*
	1.3 พื้นอาคารในแต่ละชั้น	ทุกความถี่	20^{**}	10^{**}
2	2.1 ฐานรากหรือชั้นล่างของ อาคาร	$f \leq 10$	5	-
		$10 < f \leq 50$	$0.25 f + 2.5$	
		$50 < f \leq 100$	$0.1 f + 10$	
		$f > 100$	20	
	2.2 ชั้นบนสุดของอาคาร	ทุกความถี่	15^*	5^*
	2.3 พื้นอาคารในแต่ละชั้น	ทุกความถี่	20^{**}	10^{**}
3	3.1 ฐานรากหรือชั้นล่างของ อาคาร	$f \leq 10$	3	-
		$10 < f \leq 50$	$0.125 f + 1.75$	
		$50 < f \leq 100$	$0.04 f + 6$	
		$f > 100$	10	
	3.2 ชั้นบนสุดของอาคาร	ทุกความถี่	8^*	2.5^*
	3.3 พื้นอาคารในแต่ละชั้น	ทุกความถี่	20^{**}	10^{**}

- หมายเหตุ
- 1) f = ความถี่ของความสั่นสะเทือน ณ เวลาที่มีความเร็วอนุภาคสูงสุดมีหน่วยเป็นเฮิรตซ์
 - 2) * = กำหนดมาตรฐานไว้เฉพาะค่าความเร็วอนุภาคสูงสุดในแกนนอน
 - 3) ** = กำหนดมาตรฐานไว้เฉพาะค่าความเร็วอนุภาคสูงสุดในแกนตั้ง
 - 4) การวัดค่าความสั่นสะเทือนสูงสุดสำหรับความสั่นสะเทือนกรณีที่ 2 ตามข้อ 1.2, 2.2 และ 3.2 ให้วัดที่ชั้นบนสุดของอาคารหรือชั้นอื่นซึ่งมีค่าความสั่นสะเทือนสูงสุด
 - 5) การวัดค่าความสั่นสะเทือนที่พื้นอาคารในแต่ละชั้นตามข้อ 1.3, 2.3 และ 3.3 ให้ยกเว้นการวัดที่ฐานรากหรือชั้นล่างของอาคาร

ที่มา : ประกาศคณะกรรมการสิ่งแวดล้อมแห่งชาติ ฉบับที่ 37 (พ.ศ. 2553) เรื่อง กำหนดมาตรฐานความสั่นสะเทือนเพื่อป้องกันผลกระทบต่ออาคาร

จากสมการข้างต้น สามารถประเมินความสั่นสะเทือนจากการก่อสร้างอาคารโครงการต่ออาคารที่อยู่ใกล้เคียงพื้นที่โครงการ (วัดจากระยะห่างจากแนวเสาของอาคารโครงการที่ใกล้ที่สุดกับแนวอาคารข้างเคียง) คือ โรงแรม อันดามัน ไวท์ บีช รีสอร์ท ทางด้านทิศตะวันตกของพื้นที่โครงการ โดยมีระยะห่างจากแนวอาคารของโครงการ ประมาณ 16.55 เมตร สำหรับด้านทิศเหนือ ติดกับ ที่ดินเจ้าของเดียวกัน (กำลังจะพัฒนาเป็นโครงการโรงแรม เดอะ สแตนดาร์ด ภูเก็ต) ด้านทิศใต้ และด้านทิศตะวันออก ติดกับ ที่ดินเจ้าของเดียวกัน ดังนั้นโรงแรม อันดามัน ไวท์ บีช รีสอร์ท ทางด้านทิศตะวันตกของพื้นที่โครงการ จะได้รับระดับความสั่นสะเทือนดังนี้

ทิศตะวันตก

ผลกระทบต่อ โรงแรม อันดามัน ไวท์ บีช รีสอร์ท ทางด้านทิศตะวันตกของพื้นที่โครงการ ระยะห่างจากแนวอาคารที่ใกล้ที่สุดจากแนวเสาอาคารของโครงการ ประมาณ 16.55 เมตร หรือประมาณ 54.28 ฟุต

$$\begin{aligned} \text{PPV}_{\text{EQUIP}} &= 4.3 \times (25 / 54.28)^{1.1} \\ &= 1.83 \quad \text{มิลลิเมตร/วินาที} \end{aligned}$$

จะเห็นว่า อาคารของโรงแรม อันดามัน ไวท์ บีช รีสอร์ท ทางด้านทิศตะวันตกของพื้นที่โครงการ จะได้รับแรงสั่นสะเทือนมากที่สุดในขั้นตอนการเจาะเสาเข็ม 1.83 มิลลิเมตร/วินาที เมื่อนำไปเปรียบเทียบกับความเร็วอนุภาคสูงสุดที่จูดรับคลื่นสั่นสะเทือนใกล้เคียงพื้นที่โครงการ พบว่า ไม่ถึง 2.0 มิลลิเมตร/วินาที นั่นคือ ไม่ถึงระดับที่สูงขึ้นของความสั่นสะเทือนจะส่งผลต่อการทำลาย หรือสร้างความเสียหายต่อโบราณสถาน เมื่อเทียบกับมาตรฐาน DIN 4150 (1986) พบว่า ไม่เกิน 2 มิลลิเมตร/วินาที นั่นคือ ไม่มีอันตรายแม้แต่สิ่งปลูกสร้างที่เก่าแก่ (Ancient Building) และเมื่อเทียบกับมาตรฐานความสั่นสะเทือนตามประกาศคณะกรรมการสิ่งแวดล้อมแห่งชาติฉบับที่ 37 (พ.ศ. 2533) พบว่า ไม่เกิน 5 มิลลิเมตร/วินาที นั่นคือ ไม่เกินมาตรฐาน

ตารางที่ 4-52 ระดับความสั่นสะเทือนจากกิจกรรมการก่อสร้าง ที่ตำแหน่งใด ๆ

ตำแหน่งที่ได้รับผลกระทบ	ระดับความสั่นสะเทือน (มิลลิเมตร/วินาที)	เปรียบเทียบกับความเร็วอนุภาคสูงสุดที่จูดรับคลื่นสั่นสะเทือนใกล้เคียงพื้นที่โครงการ	เปรียบเทียบกับมาตรฐาน DIN 4150 (1986)	เปรียบเทียบกับมาตรฐานความสั่นสะเทือนตามประกาศคณะกรรมการสิ่งแวดล้อมแห่งชาติ ฉบับที่ 37 (พ.ศ. 2533) (มิลลิเมตร/วินาที)
ทิศตะวันตก : อาคารโรงแรม อันดามัน ไวท์ บีช รีสอร์ท ที่ระยะ 16.55 เมตร	1.83	ไม่ถึง 2.0 มิลลิเมตร/วินาที นั่นคือ ไม่ถึงระดับที่สูงขึ้นของความสั่นสะเทือนจะส่งผลต่อการทำลาย หรือสร้างความเสียหายต่อโบราณสถาน	ไม่เกิน 2 มิลลิเมตร/วินาที นั่นคือ ไม่มีอันตรายแม้แต่สิ่งปลูกสร้างที่เก่าแก่ (Ancient Building)	ไม่เกิน 5 มิลลิเมตร/วินาที นั่นคือ ไม่เกินมาตรฐาน

สำหรับขั้นตอนของการเจาะเสาเข็ม มีรายละเอียดดังนี้

1. การเจาะดินและการใช้ปลอกเหล็ก

1.1 วิธีการก่อสร้าง จะต้องใช้วิธีการก่อสร้างที่จะให้ตำแหน่งของเสาเข็มตรงตำแหน่งที่ออกแบบและได้ตั้ง การก่อสร้างจะต้องไม่ทำให้ดินรอบหลุมเจาะถูกรบกวนจนเกินจำเป็น และการเจาะจะต้องทำให้ได้หลุมเจาะที่มีหน้าตัดสม่ำเสมอตลอดความลึกของเสาเข็ม เสาเข็มแต่ละต้นจะต้องฝังอยู่ในหรือวางอยู่บนชั้นดินที่ได้กำหนดไว้ การเทคอนกรีตจะต้องเป็นไปอย่างต่อเนื่องและได้กำลังของคอนกรีตและขนาดหน้าตัดชั้นต่ำที่ได้รับอนุมัติตามต้องการ

1.2 การเจาะเสาเข็ม อาจทำโดยใช้แรงงานคน สว่านเจาะ ถังเจาะเก็บดิน แคลมป์เซลล์ หรืออุปกรณ์ นอกเหนือจากนี้ หรือใช้อุปกรณ์หลายชนิดร่วมกัน ทำให้ได้ขนาดของหลุมเจาะที่ได้ออกแบบไว้ ควรจะหลีกเลี่ยงการเจาะเกินขนาดออกแบบ

1.3 การใช้ปลอกเหล็ก ในดินแข็งแน่นที่ไม่มีน้ำใต้ดิน หรือมีน้อยมากนั้น ไม่จำเป็นต้องใช้ปลอกเหล็กแต่อาจใช้ปลอกเหล็กเพื่อความปลอดภัย ปลอกเหล็กที่มีขนาดหน้าตัดเล็กกว่าหลุมเจาะที่ใช้สำหรับปฏิบัติงานลงไปสำรวจหลุมเจาะ จะต้องเป็นเหล็กหนาไม่น้อยกว่า 6 มิลลิเมตร ซึ่งโดยปกติจะต้องดึงขึ้นจากหลุมเจาะหลังจากสำรวจเรียบร้อยแล้ว ในกรณีอื่นอาจใช้ปลอกเหล็กชั่วคราว Slurry หรือทั้งสองอย่างในการป้องกันดินรอบหลุมเจาะพังทลาย ซึ่งขึ้นอยู่กับวิธีการก่อสร้างระดับน้ำใต้ดิน และอาคารและสาธารณูปโภคที่อยู่ข้างเคียง

2. การติดตั้งเหล็กเสริม

2.1 เหล็กเสริม เหล็กเดี่ยว จะต้องวางไว้ให้ตรงตำแหน่งตามแบบ และยึดไว้อย่างเพียงพอที่จะรักษาตำแหน่งที่วางไว้ในขณะทำงาน ถ้าวิธีการก่อสร้างเสาเข็มโดยใช้ปลอกเหล็กชั่วคราวและจะต้องถอนปลอกเหล็กขึ้น จะต้องระมัดระวังมิให้เหล็กเสริมหรือเหล็กเดี่ยวที่ฝังไว้ถูกกระทบกระเทือนหรือไพล่ขึ้นมาสัมผัสกับดินในขณะถอนปลอกเหล็ก

2.2 ระยะห่างระหว่างเหล็กเสริมตั้ง จะต้องไม่ต่ำกว่า 3 เท่าของขนาดมวลรวมหยาบโตสุด หรือ 3 เท่าของเส้นผ่านศูนย์กลางเหล็กเสริม โดยเลือกใช้ระยะที่มากกว่า

2.3 การทาบเหล็กเสริมในแนวตั้ง จะต้องเป็นไปตามข้อกำหนด ACI 318 โดยทั่วไปจะไม่ยอมให้มีการต่อทาบเหล็กเสริมที่ตำแหน่งเดียวกันเกินกว่า 50 เปอร์เซ็นต์

3. การเทคอนกรีตและการถอนปลอกเหล็ก

3.1 การใช้ปลอกเหล็ก จะต้องใช้ปลอกเหล็กเพื่อกันน้ำไม่ให้เข้ามาในหลุมเจาะ เมื่อสามารถถอดปลอกเหล็กให้จมไปจนถึง

3.2 การอัดตัวของคอนกรีตแบบปล่อยให้ตกอย่างอิสระ คอนกรีตที่เทโดยปล่อยให้ตกอย่างอิสระโดยมีค่ายุบตัวของคอนกรีตสดเท่ากับ 10 เซนติเมตร จะมีการอัดตัวให้แน่นเพียงพอ การเทคอนกรีตผ่านกรวยที่ต่อไว้ด้วยท่อขนาด สั้นที่วางไว้ตรงกลางหลุมเจาะเป็นวิธีการที่แนะนำสำหรับการเทคอนกรีตแบบตกอย่างอิสระโดยไม่เสี่ยงที่จะวาง การเทคอนกรีตลงในเสาเข็มที่มีเส้นผ่าน

ศูนย์กลางเล็กและมีเหล็กเสริมเป็นจำนวนมากอาจจะต้องใช้ท่อต่อจากกรวยให้ยาวขึ้น หรือใช้ขนาดมวลรวมโตสุดให้มีขนาดเล็กลงและมีค่ายุบตัวที่สูงขึ้นชั้นดินที่บ้นน้ำได้

3.3 การถอนปลอกเหล็ก การเจาะเสาเข็มในชั้นดินที่สามารถถอนปลอกเหล็กออกได้ ขณะเทคอนกรีตเสาเข็ม จะต้องแน่ใจว่าอุปกรณ์และขั้นตอนการถอนไม่รบกวนหรือดึงให้แยกจากกัน

3.4 สภาพของปลอกเหล็ก ปลอกเหล็กจะต้องมีสภาพและรูปร่างที่เหมาะสมและปราศจากคอนกรีตที่แข็งตัวจับกับเหล็กผิวในของปลอกซึ่งทำให้การถอนปลอกขึ้นได้ยาก เมื่อคาดว่าจะมีการเคลื่อนตัวของดินจะต้องมีการตรวจสอบเป็นระยะโดยผู้รับเหมาเสาเข็มถึงขนาดเส้นผ่านศูนย์กลางของเสาเข็มอย่างน้อยสองจุดที่ตั้งฉากกัน ปลอกเหล็กจะต้องมีความยาวที่เพียงพอเพื่อที่จะตอกให้ทะลุชั้นดินที่มีโอกาสพังทลายได้ เส้นผ่านศูนย์กลางของปลอกเหล็กจะต้องมีค่าใกล้เคียงกับเส้นผ่านศูนย์กลางของหลุมเจาะเมื่อถอนปลอกเหล็กออกแล้ว

3.5 การประเมินขนาดของเสาเข็มจากปริมาตรคอนกรีตที่ใช้จริง จะต้องคำนวณปริมาตรทางทฤษฎีของคอนกรีตที่ต้องการเพื่อการแทนที่หลุมเจาะ ถ้าปริมาตรของคอนกรีตที่ใช้จริง (ประมาณได้จากปริมาณที่รถบรรทุกปูนส่งมาในแต่ละครั้ง) น้อยกว่าปริมาตรทางทฤษฎีมาก อาจเป็นไปได้ว่าเสาเข็มต้นนั้นอาจมีการคอด มีการพังทลายของผนังหลุมเจาะ หรือมีการปนเปื้อนของคอนกรีต ถ้าสันนิษฐานว่าเสาเข็มจะมีความบกพร่องอาจดำเนินการเจาะเสาเข็มซ้ำทันทีก่อนคอนกรีตจะก่อตัว การไม่ยอมรับเสาเข็มที่บกพร่องจะต้องมีการเจาะเสาเข็มเพิ่มเติมในตำแหน่งที่สามารถรองรับโครงสร้างส่วนบนได้ดังเดิม ซึ่งจะต้องมีการออกแบบโครงสร้างเพื่อถ่ายแรงใหม่

4. วิธีการตรวจสอบความสมบูรณ์ของเสาเข็มเจาะ

วิธีที่ใช้ในการตรวจสอบความสมบูรณ์ของเสาเข็มเจาะ ได้แก่ การเจาะแท่งคอนกรีตและใช้วิธีตรวจสอบของผนังของรูเจาะด้วยกล้องโทรทรรศน์ หรือการใช้วิธีการทดสอบโดยใช้คลื่นเสียงระหว่างรูเจาะ ในการใช้วิธีการทดสอบโดยใช้คลื่นเสียงโดยไม่ได้เจาะรู ตัวอย่างเช่น การใช้หลักการสะท้อนของคลื่นที่เดินทางในเนื้อคอนกรีตเสาเข็ม (Sonic Integrity Test) อย่างไรก็ตามการทดสอบด้วยวิธี Sonic Integrity Test เป็นวิธีทางอ้อม ซึ่งไม่สามารถตรวจสอบสภาพของกันหลุมเจาะได้ สำหรับเสาเข็มที่ก่อสร้างด้วยวิธีการเทคอนกรีตได้น้ำหรือได้ Slurry โดยใช้ท่อเทคอนกรีต หรือโดยใช้ปั๊มวิธีที่สะดวกสำหรับตรวจสอบความสมบูรณ์และคุณภาพของคอนกรีตหลังการเท ได้แก่ การใช้วิธี Sonic Logging Test โดยทดสอบผ่านท่อที่มีขนาดเหมาะสมกับเครื่องมือทดสอบ ซึ่งฝังล่วงหน้าไว้ในเสาเข็ม โดยมีความยาวเท่ากับความยาวเสาเข็มและโผล่ปลายท่อไว้ที่หัวเสาเข็ม

ตามประกาศคณะกรรมการสิ่งแวดล้อมแห่งชาติ ฉบับที่ 37 (พ.ศ. 2553) เรื่อง กำหนดมาตรฐานความสั่นสะเทือนเพื่อป้องกันผลกระทบต่ออาคาร ซึ่งต้องควบคุมระดับความสั่นสะเทือนที่เกิดจากการดำเนินโครงการได้ตามมาตรฐานกำหนด โดยกิจกรรมในระหว่างการก่อสร้างอาคารที่ก่อให้เกิดความสั่นสะเทือน ส่วนใหญ่จะเกิดขึ้นจากการทำฐานราก การขนส่งวัสดุก่อสร้างและอุปกรณ์ต่างๆ เข้าสู่พื้นที่โครงการ ซึ่งเป็นแหล่งกำเนิดแบบอยู่กับที่และเคลื่อนที่ ตามลำดับ โดยปัจจัยที่มีผลต่อความรุนแรงของการสั่นสะเทือนได้แก่ อุปกรณ์เจาะเสาเข็ม เสาเข็ม คุณสมบัติของดินและชั้นดินระยะห่าง และคุณสมบัติของอาคาร โดยขั้นตอนทั้งหมดจะกระทำภายใต้การควบคุมของวิศวกรให้เป็นไปตามมาตรฐานการก่อสร้าง ซึ่งข้อดีของการเจาะเสาเข็ม คือ สามารถรับน้ำหนักได้ดี และไม่

ส่งผลกระทบกับโครงสร้างหรืออาคารข้างเคียงเพราะแรงสั่นสะเทือนน้อย ดังนั้น ผลกระทบด้านความสั่นสะเทือนจึงจัดอยู่ในระดับต่ำ

4.2.1.7 ทรัพยากรน้ำ

น้ำใช้หลักของโครงการจะใช้น้ำซื้อจากรถบรรทุกน้ำเอกชน โดยปริมาณน้ำใช้ของโครงการในช่วงก่อสร้างประมาณ 15 ลูกบาศก์เมตร/วัน โครงการจัดให้มีถังเก็บน้ำสำรอง ขนาด 25 ลูกบาศก์เมตร จำนวน 3 ถัง ซึ่งสามารถสำรองน้ำไว้ใช้ได้ 5 วัน ดังนั้น การใช้น้ำของโครงการในช่วงก่อสร้างจึงไม่ส่งผลกระทบต่อทรัพยากรน้ำใต้ดินบริเวณใกล้เคียงโครงการ

น้ำเสียที่เกิดจากคณงานก่อสร้าง มีประมาณ 5.00 ลูกบาศก์เมตร/วัน แบ่งเป็นน้ำเสียจากการอุปโภคทั่วไป ได้แก่ การล้างทำความสะอาด มีประมาณ 3.39 ลูกบาศก์เมตร/วัน ซึ่งน้ำเสียดังกล่าวมีปริมาณไม่มากและจะปล่อยซึมลงดิน และน้ำเสียจากห้องส้วม มีประมาณ 1.61 ลูกบาศก์เมตร/วัน จะบำบัดโดยถังบำบัดน้ำเสียสำเร็จรูปชนิดเติมอากาศ จำนวน 1 ชุด สามารถรองรับน้ำเสียได้ 2 ลูกบาศก์เมตร สามารถบำบัดให้มีค่า BOD_{500} ไม่เกิน 20 มิลลิกรัม/ลิตร น้ำเสียที่ผ่านการบำบัดแล้วจะปล่อยลงสู่ท่อระบายน้ำสาธารณะด้านหน้าโครงการต่อไป ทั้งนี้โครงการจัดให้มีห้องส้วม จำนวน 10 ห้อง คิดเป็นจำนวนห้องส้วม 1 ห้อง/คณงานก่อสร้างประมาณ 10 คน

น้ำเสียที่เกิดจากกิจกรรมก่อสร้างในแต่ละวันจะมีปริมาณไม่มากนัก เนื่องจากปริมาณน้ำใช้ในกิจกรรมการก่อสร้าง (10 ลูกบาศก์เมตร/วัน) ส่วนหนึ่งจะรวมเป็นส่วนของผลิตภัณฑ์ เช่น น้ำที่ใช้ในการผสมคอนกรีต เป็นต้น อีกส่วนหนึ่งจะระเหยหรือซึมลงดิน เช่น น้ำที่ใช้ในการบ่มคอนกรีต หรือน้ำที่ฉีดพรมพื้นและถนนชั่วคราวเพื่อลดฝุ่นละออง เป็นต้น สำหรับน้ำที่ใช้ในกิจกรรมการก่อสร้างส่วนน้อยที่เป็นน้ำเสีย ได้แก่ น้ำที่ใช้ในการชำระล้างเครื่องมือและอุปกรณ์ที่ใช้ในการก่อสร้างแต่ละวัน จะปล่อยไหลซึมลงดิน

การระบายน้ำและป้องกันน้ำท่วมบริเวณพื้นที่ก่อสร้างโครงการ ในกรณีที่เกิดฝนตกในช่วงการก่อสร้าง ซึ่งอาจก่อให้เกิดการชะล้างของตะกอนดินภายในพื้นที่โครงการออกสู่บริเวณข้างเคียง โครงการจะจัดให้มีท่อระบายน้ำซีเมนต์ใยหิน ขนาด 0.60 เมตร ความลาดชัน 1:500 มีบ่อพัก ขนาด 1.0X1.0 เมตร เป็นระยะๆ โดยรอบพื้นที่โครงการ เพื่อรวบรวมน้ำเข้าสู่บ่อหน่วงน้ำ จำนวน 4 บ่อ แบ่งเป็นบ่อคอนกรีตจำนวน 2 บ่อ ได้แก่ ขนาด 80 ลูกบาศก์เมตร และขนาด 180 ลูกบาศก์เมตร และบ่อดินรองพื้นด้วย GEOTEXTILE FILTER ที่ช่วยกรองดินไม่ให้ผ่านไปยังบริเวณอื่น ในขณะที่น้ำและความชื้นยังสามารถผ่านได้ จำนวน 2 บ่อ ได้แก่ ขนาด 300 ลบ.ม.และขนาด 175 ลูกบาศก์เมตร โดยเพื่อหน่วงน้ำฝนไว้ภายในโครงการได้ทั้งหมด ทั้งนี้ได้จัดให้มีบ่อดักตะกอนดิน สำหรับดักตะกอนดิน กรวด ทราย และเศษมูลฝอย ก่อนระบายน้ำใส่ออกสู่ท่อระบายน้ำสาธารณะด้านหน้าโครงการต่อไป หลังจากนั้นโครงการจะทยอยสร้างระบบสาธารณูปโภคต่างๆ เพื่อเตรียมไว้สำหรับช่วงดำเนินการ รวมทั้งการวางท่อระบายน้ำ ทำให้การระบายน้ำออกจากพื้นที่โครงการมีประสิทธิภาพมากขึ้นด้วย นอกจากนี้โครงการจัดให้มีการขุดลอกบ่อดักมูลฝอย/ดักตะกอนเป็นประจำทุกเดือน ตลอดระยะเวลาก่อสร้าง เพื่อเพิ่มประสิทธิภาพในการรองรับได้อย่างเพียงพอ ดังนั้น การดำเนินโครงการในระยะก่อสร้างไม่ส่งผลกระทบต่อทรัพยากรน้ำผิวดินบริเวณใกล้เคียงโครงการแต่อย่างใด

4.2.2 ผลกระทบต่อทรัพยากรชีวภาพ

4.2.2.1 นิเวศวิทยาทางบก

เนื่องจากพื้นที่ก่อสร้างโครงการตั้งอยู่ในเขตองค์การบริหารส่วนตำบลสาธุ สภาแวดล้อมทั่วไปบริเวณพื้นที่โครงการและบริเวณโดยรอบส่วนใหญ่เป็นพื้นที่ป่าไม้ พื้นที่ทะเล พื้นที่เกษตรกรรม พื้นที่ป่า และพื้นที่บริการท่องเที่ยว ดังนั้น การดำเนินโครงการในระยะก่อสร้างจึงไม่ก่อให้เกิดผลกระทบต่อระบบนิเวศบนบก สำหรับรายละเอียดต่างๆ มีดังนี้

1) ทรัพยากรป่าไม้

พื้นที่ก่อสร้างโครงการมีลักษณะเป็นพื้นที่เชิงลาด จากผลการสำรวจพรรณไม้ในโครงการพรรณไม้ที่สำรวจพบ ได้แก่ ต้นปาล์มจีน ต้นนนทรี ต้นเม็ก ต้นพุดภูเก็ต ต้นหูขาว ต้นชะเอม ต้นรักษ์ป่า ต้นมะหาด ต้นชะเมา ต้นพันจ่า ต้นมะมุด ต้นสาบแร้งสาบกา ต้นมะกล่ำตาไก่ ต้นเต่าร้าง ต้นเดือยป่า ต้นยอเถื่อน ต้นลำเจียก ต้นสำนใหญ่ ต้นขนุนนก ต้นเหียง ต้นหัวช้าง ต้นสน และต้นกระถินเทศา ทั้งนี้ พรรณไม้ที่พบทั้งหมดไม่จัดเป็นพืชอนุรักษ์ตามพระราชบัญญัติ พันธ์พืช พ.ศ. 2518 รวมทั้งไม่จัดอยู่ในสถานภาพ สูญพันธุ์ (extinct) สูญพันธุ์ในธรรมชาติ (extinct in the wild) ใกล้สูญพันธุ์อย่างยิ่ง (critically endangered) ใกล้สูญพันธุ์ (endangered) มีแนวโน้มสูญพันธุ์ (vulnerable) และใกล้ถูกคุกคาม (near threatened) ตามบัญชีรายชื่อชนิดพืชป่า แนนทำยอนุสัญญาไซเตส (CITES) และของประเทศไทย แต่อย่างไร ซึ่งพรรณไม้ดังกล่าวที่พบเป็นชนิดที่มีการแพร่กระจายทั่วไปตามพื้นที่ต่างๆ ของประเทศไทย ดังนั้น การดำเนินโครงการในระยะก่อสร้างจึงไม่ก่อให้เกิดผลกระทบต่อทรัพยากรป่าไม้

2) ทรัพยากรสัตว์ป่า

สิ่งมีชีวิตบนบกที่พบบริเวณพื้นที่ก่อสร้างและบริเวณโดยรอบพื้นที่ก่อสร้างโครงการมีน้อยมาก เนื่องจากพื้นที่โดยรอบมีการพัฒนาเป็นแหล่งที่อยู่อาศัยทำให้ไม่พบสิ่งมีชีวิตประเภทสัตว์ป่าที่มีคุณค่าแก่การอนุรักษ์หรือสัตว์ป่าที่หายาก สัตว์บกที่พบก็เป็นชนิดที่พบได้ทั่วไปในพื้นที่ต่างๆ ของประเทศไทย โดยแบ่งออกเป็น 4 กลุ่ม คือ สัตว์สะเทินน้ำสะเทินบก (Amphibians) ได้แก่ คางคกบ้าน สัตว์เลื้อยคลาน (Reptiles) ได้แก่ จิ้งเหลนบ้าน กิ้งก่า และตะกวด นก (Birds) ได้แก่ นกกระจอกบ้าน นกกระเจี๊ยบ นกกระจิบ และนกนางแอ่นบ้าน และแมลง (Insects) ได้แก่ มดดำ หรือมดน้ำตาล และมดแดง สัตว์บกที่พบทั้งหมดไม่จัดเป็นสัตว์ป่าสงวน สัตว์ป่าคุ้มครอง ตามพระราชบัญญัติสงวนและคุ้มครองสัตว์ป่า พ.ศ.2535 แต่อย่างไร รวมทั้งไม่จัดอยู่ในสถานภาพ สูญพันธุ์ (extinct) สูญพันธุ์ในธรรมชาติ (extinct in the wild) ใกล้สูญพันธุ์อย่างยิ่ง (critically endangered) ใกล้สูญพันธุ์ (endangered) มีแนวโน้มสูญพันธุ์ (vulnerable) และใกล้ถูกคุกคาม (near threatened) ตามบัญชีรายชื่อชนิดสัตว์ป่า แนนทำยอนุสัญญาไซเตส (CITES) และของประเทศไทย ทั้งนี้เนื่องจากสัตว์ดังกล่าวที่พบเป็นชนิดที่มีการแพร่กระจายทั่วไปตามพื้นที่ต่างๆ ของประเทศไทย ดังนั้น การดำเนินโครงการในระยะก่อสร้างจึงไม่ก่อให้เกิดผลกระทบต่อสัตว์บก

4.2.2.2 นิเวศวิทยาทางน้ำ

บริเวณพื้นที่โครงการไม่มีเส้นทางน้ำตามธรรมชาติ หรือมีแหล่งน้ำธรรมชาติซึ่งเป็นที่อยู่อาศัยของสัตว์น้ำอยู่บริเวณพื้นที่โครงการแต่อย่างใด ทั้งนี้ ในระยะก่อสร้างไม่มีการปล่อยน้ำเสียลงสู่แหล่งน้ำธรรมชาติ ซึ่งเป็นแหล่งที่อยู่อาศัยของสัตว์น้ำ และชะลอการก่อสร้างช่วงฤดูฝน และบำบัดน้ำเสียจากส้วมคนงานก่อสร้างด้วยถังบำบัดสำเร็จรูปจนได้มาตรฐานก่อนปล่อยลงสู่ท่อระบายน้ำสาธารณะด้านหน้าโครงการต่อไป ดังนั้นจึงไม่มีผลกระทบต่อทรัพยากรชีวภาพในน้ำในระยะก่อสร้าง ทั้งนี้เพื่อเป็นการป้องกันผลกระทบในระยะก่อสร้าง โครงการจะต้องปฏิบัติตามมาตรการป้องกันและแก้ไขผลกระทบด้านการจัดการน้ำเสียอย่างเคร่งครัด

4.2.2.3 นิเวศวิทยาทางทะเล

อ่าวหินกรวย ตั้งอยู่ทางด้านทิศตะวันตกของพื้นที่โครงการ โดยมีระยะห่างจากแนวชายฝั่งทะเลถึงแนวเขตที่ดินที่ใกล้ที่สุดประมาณ 81.73 เมตร มีลักษณะเป็นหาดทราย โครงการได้ทำการสำรวจระบบนิเวศทางทะเล โดยมีรายละเอียดดังต่อไปนี้

(1) ทรัพยากรปะการัง

จากข้อมูลทรัพยากรทางทะเลและชายฝั่ง จังหวัดภูเก็ต ของกรมทรัพยากรทางทะเลและชายฝั่ง กระทรวงทรัพยากรธรรมชาติและสิ่งแวดล้อม (กรกฎาคม 2561) บริเวณอ่าวกรวย ไม่พบปะการัง ทั้งนี้ แหล่งปะการังที่ใกล้ที่สุดจากพื้นที่โครงการ คือแหล่งปะการังบริเวณแหลมสน ทางทิศใต้ของโครงการ โดยอยู่ห่างจากพื้นที่โครงการประมาณ 900 เมตร โดยปะการังอยู่ในสภาพเสียหายมาก ปะการังที่พบโดยทั่วไป ได้แก่ ปะการังโขด, ปะการังวงแหวน, ปะการังสมอง, ปะการังรังผึ้ง, ปะการังช่องเหลี่ยม, ปะการังดาวใหญ่, ปะการังเห็ด และปะการังเขากวาง

(2) การสำรวจทรัพยากรทางทะเลบริเวณอ่าวกรวย

การสำรวจภาคสนามของบริษัทที่ปรึกษาบริเวณอ่าวกรวย ตำบลสาคร อำเภอดงใหญ่ จังหวัดภูเก็ต เมื่อวันที่ 8 เมษายน พ.ศ. 2565 ช่วงเวลาการสำรวจ 9.00 – 11.00 น. โดยกำหนดจุดสำรวจขนานกับแนวชายฝั่ง จำนวน 3 สถานี (S.1-S.3) ซึ่งในวันและเวลาดังกล่าวที่ทำการสำรวจภาคสนามสภาพทะเลมีคลื่นลมค่อนข้างแรง ส่งผลให้เกิดตะกอนในน้ำทะเลจำนวนมาก

จากการสำรวจในแต่ละสถานี พบว่า พื้นที่ตำแหน่งสถานีสำรวจที่ 1 (S.1) และสถานีสำรวจที่ 3 (S.3) พื้นที่ส่วนใหญ่ถูกครอบคลุมด้วยโขดหินมากที่สุด รองลงมา คือ ทราย พื้นที่ตำแหน่งสถานีสำรวจที่ 2 (S.2) พบว่า พื้นที่ทั้งหมดถูกครอบคลุมด้วยทราย

จากการสำรวจภาคสนามทั้งสามสถานีสำรวจ ไม่พบปะการังบริเวณแนวสำรวจ สิ่งมีชีวิตที่สำรวจพบ ได้แก่ ปลา สัตว์ไม่มีกระดูกสันหลังขนาดใหญ่ และสาหร่ายที่เกาะอยู่ตามแนวโขดหินสำหรับชนิดของสิ่งมีชีวิตที่พบในแนวสำรวจมีรายละเอียดดังต่อไปนี้

สถานีสำรวจสำรวจที่ 1 (S.1) สิ่งมีชีวิตที่สำรวจพบบริเวณนี้แบ่งออกเป็นกลุ่ม ได้แก่ กลุ่มปลา และสัตว์ไม่มีกระดูกสันหลังขนาดใหญ่ โดยชนิดของสิ่งมีชีวิตที่พบ ได้แก่ ปลาล่องลมจุด ปลาสลิดหินลายบั้ง ปลาสลิดหินลายบั้งจุดดำ เม่นทะเล และสาหร่าย

สถานีสำรวจสำรวจที่ 3 (S.3) สิ่งมีชีวิตที่สำรวจพบบริเวณนี้ มีเพียง 1 ชนิด คือ ปลาล่องลมจุด

จากตำแหน่งสถานีสำรวจที่เลือก เป็นตัวแทนการสำรวจสำรวจความหลากหลายของสิ่งมีชีวิตทางทะเลบริเวณอ่าวกรวย ตำบลสาคร อำเภอดงใหญ่ จังหวัดภูเก็ต พบว่า บริเวณที่ทำการสำรวจไม่พบปะการังในบริเวณที่กำหนดเป็นสถานีสำรวจ สิ่งมีชีวิตที่พบ ในวันและเวลาที่ทำการสำรวจ คือ ปลาล่องลมจุด, ปลาสลิดหินลายบั้ง, เม่นทะเล และสาหร่าย ซึ่งพบกระจายอยู่ทั่วไปตามสถานีสำรวจ

ทั้งนี้ ในระยะก่อสร้างโครงการกำหนดให้ผู้รับเหมาก่อสร้างจัดให้มีรั้วทึบสูงประมาณ 2.40 เมตร ตามแนวเขตที่ดินของโครงการ และควบคุมคนงานก่อสร้างให้อยู่ภายในบริเวณพื้นที่ก่อสร้างเท่านั้น โครงการจัดให้มีถังบำบัดน้ำเสียสำเร็จรูปชนิดเดิมอากาศ จำนวน 1 ชุด สามารถรองรับน้ำเสียได้ 2 ลูกบาศก์เมตร น้ำเสียที่ผ่านการบำบัดแล้วจะปล่อยลงสู่ท่อระบายน้ำสาธารณะด้านหน้าโครงการต่อไป และโครงการจะจัดให้มีท่อระบายน้ำซีเมนต์ใยหิน ขนาด 0.60 เมตร ความลาดชัน 1:500 มีบ่อพัก ขนาด 1.0X1.0 เมตร เป็นระยะๆ โดยรอบพื้นที่โครงการ เพื่อรวบรวมน้ำเข้าสู่บ่อหนึ่งน้ำ จำนวน 4 บ่อ แบ่งเป็นบ่อคอนกรีตจำนวน 2 บ่อ ได้แก่ ขนาด 80 ลูกบาศก์เมตร และขนาด 180 ลูกบาศก์เมตร และบ่อดินรองพื้นด้วย GEOTEXTILE FILTER ที่ช่วยกรองดินไม่ให้ผ่านไปยังบริเวณอื่น ในขณะที่น้ำและความชื้นยังสามารถผ่านได้ จำนวน 2 บ่อ ได้แก่ ขนาด 300 ลบ.ม.และขนาด 175 ลูกบาศก์เมตร โดยเพื่อหนึ่งน้ำฝนไว้ภายในโครงการได้ทั้งหมด ทั้งนี้ได้จัดให้มีบ่อดักตะกอนดินสำหรับดักตะกอนดิน กรวด หทราย และเศษมูลฝอย ก่อนระบายน้ำใส่ออกสู่ท่อระบายน้ำสาธารณะด้านหน้าโครงการต่อไป ดังนั้น จึงไม่มีผลกระทบต่อนิเวศวิทยาทางทะเล

4.2.3 ผลกระทบต่อคุณค่าการใช้ประโยชน์ของมนุษย์

4.2.3.1 การใช้น้ำ

ในช่วงการก่อสร้าง น้ำใช้ของโครงการจำแนกออกเป็น 2 ประเภท คือ น้ำใช้เพื่อการอุปโภค-บริโภคของคนงานและน้ำใช้เพื่อการก่อสร้าง น้ำใช้ทั้งหมดผู้รับเหมาก่อสร้างจะใช้น้ำซื้อ ซึ่งการใช้น้ำแต่ละประเภทในระหว่างการก่อสร้าง มีรายละเอียดดังนี้

1) การใช้น้ำสำหรับพื้นที่ก่อสร้าง

• การใช้น้ำเพื่อการอุปโภค-บริโภคของคนงาน

การใช้น้ำเพื่อการอุปโภค-บริโภคของคนงานก่อสร้าง พิจารณาจากจำนวนคนงานสูงสุด 100 คน และมีอัตราการใช้น้ำสำหรับคนงานที่พักนอกพื้นที่โครงการเท่ากับ 50 ลิตร/คน/วัน (Metcalf & Eddy, 1991) ดังนั้น จะมีการใช้น้ำประมาณ 5 ลูกบาศก์เมตร/วัน ส่วนน้ำดื่มผู้รับเหมาก่อสร้างจะจัดหาน้ำดื่มบรรจุขวดหรือถังไว้ให้คนงาน

- **การใช้น้ำเพื่อการก่อสร้าง**

กิจกรรมการใช้น้ำเพื่อการก่อสร้างของโครงการ เช่น ผสมปูนซีเมนต์และบ่มคอนกรีต ทำความสะอาดเครื่องมือเครื่องใช้ต่างๆ และการฉีดพรมพื้นที่ เป็นต้น ซึ่งคาดว่าจะมีอัตราการใช้น้ำประมาณ 10 ลูกบาศก์เมตร/วัน (ข้อมูลจากโครงการ)

ดังนั้น โครงการมีความต้องการใช้น้ำทั้งหมด ในช่วงก่อสร้างประมาณ 15 ลูกบาศก์เมตร/วัน โครงการจัดให้มีถังเก็บน้ำสำรอง ขนาด 25 ลูกบาศก์เมตร จำนวน 3 ถัง ซึ่งสามารถสำรองน้ำไว้ใช้ได้ 5 วัน

2) การใช้น้ำสำหรับบ้านพักคนงาน

ปริมาณน้ำใช้จากคนงานก่อสร้างรวม 20 ลูกบาศก์เมตร/วัน และโครงการจะจัดให้มีบ่อปูนซีเมนต์ชั่วคราว มีปริมาตร 20 ลูกบาศก์เมตร จำนวน 2 บ่อ รวมปริมาตรกักเก็บน้ำทั้งสิ้น 40 ลูกบาศก์เมตร ซึ่งสำรองน้ำไว้ใช้ได้ 2 วัน ดังนั้น ผลกระทบด้านการใช้น้ำในระยะก่อสร้างต่อชุมชนที่อยู่ใกล้เคียงจึงอยู่ในระดับต่ำ

4.2.3.2 การจัดการน้ำเสียสิ่งปฏิกูล

น้ำเสียที่เกิดขึ้นในระหว่างการก่อสร้างโครงการ มาจาก 2 ส่วน คือ

1) น้ำเสียจากพื้นที่ก่อสร้าง

- **น้ำเสียจากคนงานก่อสร้าง**

น้ำเสียที่เกิดจากคนงานก่อสร้าง มีประมาณ 5 ลูกบาศก์เมตร/วัน (คิดจากร้อยละ 100 ของปริมาณน้ำใช้เพื่อการอุปโภคของคนงาน) แบ่งเป็นน้ำเสียจากการอุปโภคทั่วไปและน้ำเสียจากห้องส้วม โดยจะไม่มีน้ำเสียจากการอาบน้ำ เนื่องจากคนงานพักอาศัยอยู่ภายนอกพื้นที่โครงการ

- น้ำเสียจากการอุปโภคทั่วไป ได้แก่ การล้างทำความสะอาด มีประมาณ 3.39 ลูกบาศก์เมตร/วัน (น้ำจากการชำระล้าง 33.90 ลิตร/คน/วัน (บุญส่ง ไขเกษ, 2537)) ซึ่งน้ำเสียดังกล่าวมีปริมาณไม่มากและจะปล่อยซึมลงดิน

- น้ำเสียจากห้องส้วม มีประมาณ 1.61 ลูกบาศก์เมตร/วัน (น้ำจากการรดส้วม 16.10 ลิตร/คน/วัน) จะบำบัดโดยถังบำบัดน้ำเสียสำเร็จรูปชนิดเติมอากาศ จำนวน 1 ชุด สามารถรองรับน้ำเสียได้ 2 ลูกบาศก์เมตร สามารถบำบัดให้มีค่า BOD_{ออก} ไม่เกิน 20 มิลลิกรัม/ลิตร น้ำเสียที่ผ่านการบำบัดแล้วจะปล่อยลงสู่ท่อระบายน้ำสาธารณะด้านหน้าโครงการต่อไป ทั้งนี้โครงการจัดให้มีห้องส้วม จำนวน 10 ห้อง คิดเป็นจำนวนห้องส้วม 1 ห้อง/คนงานก่อสร้างประมาณ 10 คน

- **น้ำเสียที่เกิดจากกิจกรรมการก่อสร้าง**

น้ำเสียที่เกิดจากกิจกรรมก่อสร้างในแต่ละวันจะมีปริมาณไม่มากนัก เนื่องจากปริมาณน้ำใช้ในกิจกรรมการก่อสร้าง (10 ลูกบาศก์เมตร/วัน) ส่วนหนึ่งจะรวมเป็นส่วนหนึ่งของผลิตภัณฑ์ เช่น น้ำที่

ใช้ในการผสมคอนกรีต เป็นต้น อีกส่วนหนึ่งจะระเหยหรือซึมลงดิน เช่น น้ำที่ใช้ในการบ่มคอนกรีต หรือน้ำที่ฉีดพรมพื้นและถนนชั่วคราวเพื่อลดฝุ่นละออง เป็นต้น สำหรับน้ำที่ใช้ในกิจกรรมการก่อสร้าง ส่วนน้อยที่เป็นน้ำเสีย ได้แก่ น้ำที่ใช้ในการชำระล้างเครื่องมือและอุปกรณ์ที่ใช้ในการก่อสร้างแต่ละวัน จะปล่อยไหลซึมลงดิน

2) น้ำเสียจากบ้านพักคนงาน

บ้านพักคนงานจะมีปริมาณน้ำเสียจากคนงานก่อสร้างแบ่งเป็นน้ำเสียจากส้วม และน้ำเสียจากการอาบน้ำหรือซักล้าง (คิดจากร้อยละ 100 ของปริมาณน้ำใช้) จำนวนคนงานในช่วงสูงสุด 100 คน

- ปริมาณน้ำเสียจากส้วม มีปริมาณ 2 ลูกบาศก์เมตร/วัน อัตราการใช้ น้ำ 20 ลิตร/คน/วัน (ธงชัย พรรณสวัสดิ์ และคณะ, 2530) โครงการจัดให้มีห้องส้วม จำนวน 10 ห้อง (ห้องส้วม 1 ห้อง/จำนวนคนงาน 10 คน)
- ปริมาณน้ำเสียจากการอาบน้ำหรือซักล้าง มีปริมาณ 18 ลูกบาศก์เมตร/วัน อัตราการใช้ น้ำ 180 ลิตร/คน/วัน

ดังนั้น ปริมาณน้ำเสียทั้งหมด 20.00 ลูกบาศก์เมตร/วัน โครงการจัดให้มีการบำบัดโดยใช้ถังบำบัดน้ำเสียสำเร็จรูปชนิดเติมอากาศ จำนวน 1 ชุด สามารถรองรับน้ำเสียได้ 20.00 ลูกบาศก์เมตร/วัน สามารถบำบัดให้มีค่า $BOD_{ออก}$ ไม่เกิน 20 มิลลิกรัม/ลิตร น้ำเสียที่ผ่านการบำบัดแล้วจะปล่อยลงสู่ท่อระบายน้ำสาธารณะต่อไป ดังนั้น ผลกระทบจึงอยู่ในระดับต่ำ

4.2.3.3.การระบายน้ำและการป้องกันน้ำท่วม

การระบายน้ำและป้องกันน้ำท่วมบริเวณพื้นที่ก่อสร้างโครงการ ในกรณีที่เกิดฝนตกในช่วงการก่อสร้าง ซึ่งอาจก่อให้เกิดการชะล้างของตะกอนดินภายในพื้นที่โครงการออกสู่บริเวณข้างเคียง โครงการจะจัดให้มีท่อระบายน้ำซีเมนต์ใยหิน ขนาด 0.60 เมตร ความลาดชัน 1:500 มีบ่อพัก ขนาด 1.0X1.0 เมตร เป็นระยะๆ โดยรอบพื้นที่โครงการ เพื่อรวบรวมน้ำเข้าสู่บ่อหนองน้ำ จำนวน 4 บ่อ แบ่งเป็นบ่อคอนกรีตจำนวน 2 บ่อ ได้แก่ ขนาด 80 ลูกบาศก์เมตร และขนาด 180 ลูกบาศก์เมตร และบ่อดินรองพื้นด้วย GEOTEXTILE FILTER ที่ช่วยกรองดินไม่ให้ผ่านไปยังบริเวณอื่น ในขณะที่น้ำและความชื้นยังสามารถผ่านได้ จำนวน 2 บ่อ ได้แก่ ขนาด 300 ลบ.ม.และขนาด 175 ลูกบาศก์เมตร โดยเพื่อหนองน้ำฝนไว้ภายในโครงการได้ทั้งหมด ทั้งนี้ได้จัดให้มีบ่อดักตะกอนดิน สำหรับดักตะกอนดิน กรวด ทราย และเศษมูลฝอย ก่อนระบายน้ำใส่ออกสู่ท่อระบายน้ำสาธารณะด้านหน้าโครงการต่อไป หลังจากนั้นโครงการจะทยอยสร้างระบบสาธารณูปโภคต่างๆ เพื่อเตรียมไว้สำหรับช่วงดำเนินการ รวมทั้งการวางท่อระบายน้ำ ทำให้การระบายน้ำออกจากพื้นที่โครงการมีประสิทธิภาพมากขึ้นด้วย นอกจากนี้โครงการจัดให้มีการขุดลอกบ่อดักมูลฝอย/ดักตะกอนเป็นประจำทุกเดือน ตลอดระยะเวลาก่อสร้าง เพื่อเพิ่มประสิทธิภาพในการรองรับได้อย่างเพียงพอ ดังนั้น ผลกระทบด้านการระบายน้ำในระยะก่อสร้างจึงอยู่ในระดับต่ำ

4.2.3.4 การจัดการมูลฝอย

จำนวนคนงานก่อสร้างโครงการจะแตกต่างกันไปในแต่ละช่วงของกิจกรรมการก่อสร้าง โดยช่วงที่มีงานโครงสร้างอาคารและสถาปัตยกรรมจะเป็นช่วงที่มีคนงานสูงสุดประมาณ 100 คน ประกอบด้วย วิศวกร ช่างเทคนิค ช่างปูน ช่างเชื่อม ช่างเหล็ก และกรรมกร เป็นต้น คนงานทั้งหมดพักนอกพื้นที่โครงการ ทำงานแบบเช้าไป-เย็นกลับ

ปริมาณมูลฝอยที่เกิดขึ้นในช่วงการก่อสร้าง ส่วนใหญ่เกิดจากคนงานก่อสร้าง โดยมูลฝอยในช่วงก่อสร้างมาจาก 2 แหล่ง ได้แก่

1) มูลฝอยจากพื้นที่ก่อสร้าง

• มูลฝอยจากกิจกรรมการก่อสร้าง

ขยะมูลฝอยจากการก่อสร้างส่วนใหญ่เป็นขยะมูลฝอยจากการปรับพื้นที่และงานก่อสร้าง ได้แก่ เศษวัสดุก่อสร้างจำพวกเศษไม้ เศษหิน เศษปูน เศษเหล็ก เศษท่อ และเศษผ้า ทางโครงการจัดการโดยกำหนดให้ผู้รับเหมาเป็นผู้รับผิดชอบในการจัดการเศษวัสดุจากการก่อสร้าง โดยเศษไม้และกระเบื้องหลังคา จะถูกรวบรวมเพื่อนำไปใช้ในโครงการอื่นต่อไป สำหรับเศษคอนกรีต เศษอิฐ เศษกระเบื้องเซรามิก และยิปซัมบอร์ด โครงการจะกำหนดให้ผู้รับเหมาเป็นผู้ดำเนินการขนย้ายไปใช้ปรับพื้นที่ภายนอกโครงการ ซึ่งเป็นที่ดินเจ้าของเดียวกันทางด้านทิศใต้ของพื้นที่โครงการ ส่วนเศษเหล็กจะขายให้กับคนรับซื้อของเก่า

สำหรับอัตราการเกิดขยะจากการคำนวณวัสดุที่ใช้ในการก่อสร้างอาคาร ได้อัตราการผลิตของเสียจากการก่อสร้างมีค่าอยู่ในช่วง 45.28-67.18 กิโลกรัม/ตารางเมตร มีค่าเฉลี่ย 56.23 กิโลกรัม/ตารางเมตร (ที่มา : รายงานการศึกษาแนวทางการจัดการเศษสิ่งก่อสร้างสำหรับประเทศไทย.กรมควบคุมมลพิษ) ดังนั้น โครงการมีพื้นที่อาคารรวม 13,178.33 ตารางเมตร มีปริมาณมูลฝอยจากการก่อสร้างรวม ประมาณ 741.02 ตัน ($13,178.33 \times 56.23 = 741,017.50$ กิโลกรัม) และมีองค์ประกอบหลัก คือ คอนกรีต 568.36 ตัน อิฐ 101.74 ตัน เหล็ก 36.61 ตัน กระเบื้องเซรามิก 20.16 ตัน กระเบื้องหลังคา 11.34 ตัน ยิปซัมบอร์ด 2.45 ตัน และไม้ 0.37 ตัน

• มูลฝอยจากกิจกรรมของคนงาน

มูลฝอยจากกิจกรรมของคนงาน เช่น กระดาษและถุงพลาสติก ผู้รับเหมาต้องจัดให้มีถุงดำรองรับมูลฝอยวางไว้ตามจุดต่างๆ ในบริเวณก่อสร้าง และในแต่ละวันให้เก็บรวบรวมมายังจุดพักมูลฝอยรวมที่โครงการจัดไว้

คนงานก่อสร้างของโครงการสูงสุด 100 คน คาดว่าจะเกิดปริมาณขยะมูลฝอยสูงสุด 50 กิโลกรัม/วัน (อัตราการเกิดมูลฝอย 1 กิโลกรัม/คน/วัน แต่เนื่องจากคนงานก่อสร้างไม่ได้พักในโครงการ ดังนั้น อัตราการเกิดขยะในช่วงเวลาทำงานคาดว่าจะประมาณ 0.5 กิโลกรัม/คน/วัน)

ผู้รับเหมาจัดให้มีถังขยะขนาด 240 ลิตร จำนวน 7 ถัง โดยแบ่งเป็นถังขยะอินทรีย์ และถังขยะรีไซเคิล อย่างละ 3 ถัง ถังขยะทั่วไป จำนวน 1 ถัง สำหรับถังขยะอันตราย ขนาด 120 ลิตร

จำนวน 1 ถึง ดังนั้น โครงการสามารถรองรับมูลฝอยอินทรีย์ มูลฝอยรีไซเคิล มูลฝอยทั่วไป และมูลฝอยอันตราย ได้ประมาณ 6 วัน 14 วัน 4 วัน และ 1,714 วัน ตามลำดับ ถึงรองรับมูลฝอยของโครงการจะมีฝาปิดมิดชิดป้องกันน้ำฝนและการส่งกลิ่น โดยเมื่อเสร็จงานก่อสร้างในแต่ละวันผู้รับเหมา จะกำหนดให้คนงานทำความสะอาดพื้นที่ก่อสร้างและนำมูลฝอยจากที่พักมูลฝอยชั่วคราวในพื้นที่ก่อสร้างใส่ถุงพร้อมมัดปากถุงให้เรียบร้อยก่อนนำไปไว้ที่พักระบายมูลฝอยรวม

การจัดการมูลฝอยรีไซเคิล ผู้รับเหมารวบรวมขยะรีไซเคิลใส่ถุงดำขายให้กับคนรับซื้อของเก่า

การจัดการมูลฝอยทั่วไปและมูลฝอยอินทรีย์ ผู้รับเหมาโครงการจะประสานงานให้รถเก็บขนมูลฝอยของหน่วยงานท้องถิ่นเข้ามาดำเนินการเก็บขนมูลฝอยและนำไปกำจัดต่อไป

สำหรับมูลฝอยอันตรายที่เกิดขึ้นจากกิจกรรมก่อสร้าง ได้แก่ กระบองสปริง และกระป๋องสี เป็นต้น โครงการจะทำการรวบรวมแยกไว้ในส่วนสำนักงาน โดยภายในถังจะรองด้วยถุงพลาสติกสีแดง ซึ่งเป็นถุงสำหรับใส่มูลฝอยอันตราย และระบุข้างถังว่าเป็น “มูลฝอยอันตราย” เมื่อมีปริมาณมากพอแล้วจะส่งไปให้ศูนย์กำจัดขยะเพื่อนำไปกำจัดต่อไป ปัจจุบันทางเทศบาลนครภูเก็ตมีการจัดตั้ง “โครงการขนส่งของเสียออกจากเกาะภูเก็ต” เพื่อส่งไปกำจัดอย่างถูกวิธี โดยโรงงานกำจัดกากอุตสาหกรรมที่ขึ้นทะเบียน

2) มูลฝอยจากบ้านพักคนงาน

คนงานก่อสร้างของโครงการสูงสุด 100 คน คาดว่าจะเกิดปริมาณขยะมูลฝอยสูงสุด 100 กิโลกรัม/วัน (อัตราการเกิดมูลฝอย 1 กิโลกรัม/คน/วัน)

ผู้รับเหมาได้จัดให้มีที่พักระบาย ซึ่งภายในมีถังขยะขนาด 240 ลิตร จำนวน 7 ถัง โดยแบ่งเป็นถังขยะอินทรีย์ และถังขยะรีไซเคิล อย่างละ 3 ถัง ถังขยะทั่วไป จำนวน 1 ถัง สำหรับถังขยะอันตราย ขนาด 120 ลิตร จำนวน 1 ถัง ปริมาตรกักเก็บของถังขยะรวม 1.80 ลูกบาศก์เมตร ดังนั้นโครงการสามารถรองรับมูลฝอยอินทรีย์ มูลฝอยรีไซเคิล มูลฝอยทั่วไป และมูลฝอยอันตราย ได้ประมาณ 3 วัน 6 วัน 2 วัน และ 1,200 วัน ตามลำดับ สำหรับถังขยะของโครงการจะมีฝาปิดมิดชิดป้องกันน้ำฝนและการส่งกลิ่น โดยผู้รับเหมาโครงการจะประสานงานให้รถเก็บขนมูลฝอยของหน่วยงานท้องถิ่นเข้ามาดำเนินการเก็บขนมูลฝอยและนำไปกำจัดต่อไป ดังนั้น ผลกระทบจึงอยู่ในระดับต่ำ

4.2.3.5 พลังงานและไฟฟ้า

ผู้รับเหมาก่อสร้างจะดำเนินการขอใช้ไฟฟ้าชั่วคราวจากการไฟฟ้าส่วนภูมิภาค อำเภอถลาง เพื่อใช้ในการกิจกรรมการก่อสร้าง ซึ่งประกอบด้วย

- การใช้ไฟฟ้าสำหรับกิจกรรมการก่อสร้าง ได้แก่ การต่อเชื่อม สำหรับเครื่องจักรกลและอุปกรณ์ก่อสร้างต่างๆ และไฟฟ้าแสงสว่าง เป็นต้น
- การใช้ไฟฟ้าสำหรับคนงานก่อสร้าง ได้แก่ ไฟฟ้าแสงสว่าง และเครื่องใช้ไฟฟ้าต่างๆ

การใช้ไฟฟ้าของโครงการจะมีผลกระทบในระดับต่ำต่อการใช้ไฟฟ้าของชุมชนข้างเคียงหรือระบบไฟฟ้าของอาคารพักอาศัยใกล้เคียง เนื่องจากปริมาณไฟฟ้าที่ต้องการใช้น้อยเกินกว่าจะก่อให้เกิดผลกระทบและการไฟฟ้าส่วนภูมิภาค สาขาถลาง มีความสามารถให้บริการได้อย่างเพียงพอ

4.2.3.6 การจราจร

การขนส่งวัสดุในช่วงก่อสร้างเข้าสู่โครงการจะใช้ทางหลวงชนบท ภก.4018 (แยกทางหลวงหมายเลข 4031-บ้านโคกโดนด) ซึ่งเป็นเส้นทางหลักเข้าสู่โครงการ ซึ่งการขนส่งจะมีจำนวนเฉลี่ยสูงสุดประมาณวันละ 15 เที่ยว โครงการจะกำหนดเวลาของรถขนส่งวัสดุและอุปกรณ์ก่อสร้าง โดยระบุเวลาการขนส่งในช่วงเวลา 09.00-16.00 น. ในวันจันทร์ถึงวันเสาร์ โดยโครงการจะหลีกเลี่ยงการขนส่งในช่วงชั่วโมงเร่งด่วน เช่น ช่วงเช้า 07.00-09.00 น. และช่วงเย็น 16.00-17.00 น. หลังจากเวลา 17.00 น. เป็นต้นไป หากมีความจำเป็นต้องมีการขนส่ง เช่น รถขนส่งคอนกรีตผสมเสร็จ เป็นต้น จะดำเนินการได้ไม่เกิน 20.00 น. โดยจะจัดให้มีแสงสว่างอย่างเพียงพอ รวมทั้งโครงการจะแจ้งให้ผู้ที่อาศัยอยู่ใกล้เคียงทราบล่วงหน้าอย่างน้อย 1 วัน และขออนุญาตไปยังเจ้าพนักงานจราจร สำหรับวันอาทิตย์และวันหยุดนักขัตฤกษ์จะหยุดดำเนินการขนส่งวัสดุก่อสร้าง

การประเมินปริมาณการจราจรในระยะก่อสร้าง พิจารณาจากปริมาณรถที่เข้า-ออกพื้นที่โครงการ โดยช่วงที่มีการก่อสร้างจะเป็นช่วงที่มีการเข้า-ออกสูงสุด คือ ประมาณ 15 เที่ยว/วัน (คัน/วัน) ในกรณีเลวร้ายที่สุด รถทั้ง 15 คัน เข้ามาในพื้นที่ก่อสร้างพร้อมกันทั้งหมดภายใน 1 ชั่วโมง คิดปริมาณการจราจรสูงสุดของโครงการเท่ากับ 15 คัน/ชั่วโมง หรือคิดเป็น 25.5 PCU/ชั่วโมง (15x1.7) ดังนั้น ค่า V/C Ratio ในระยะก่อสร้าง เป็นดังนี้

ค่า V/C Ratio ในวันหยุด (วันอาทิตย์ ที่ 27 พฤศจิกายน 2565)

ค่า V/C Ratio ของทางหลวงชนบท ภก.4018 (แยกทางหลวงหมายเลข 4031-บ้านโคกโดนด) เวลา 09.01 น. ถึง 10.00 น. ซึ่งเป็นช่วงเวลาที่เลวร้ายที่สุดในระยะก่อสร้าง เป็นดังนี้

ทางหลวงชนบท ภก.4018 (แยกทางหลวงหมายเลข 4031-บ้านโคกโดนด)

$$= (99 + 25.5) / 800$$

$$= 0.156$$

จากการคำนวณ พบว่า ในกรณีเลวร้ายที่สุดปริมาณการจราจรในระยะก่อสร้าง ในชั่วโมงเร่งด่วนของวันหยุดบริเวณทางหลวงชนบท ภก.4018 (แยกทางหลวงหมายเลข 4031-บ้านโคกโดนด) พบว่า การจราจรคล่องตัว ไม่ติดขัด การหยุดจอดที่ทางแยกมีน้อย

ค่า V/C Ratio ในวันธรรมดา (วันอังคาร ที่ 29 พฤศจิกายน 2565)

ค่า V/C Ratio ของทางหลวงชนบท ภก.4018 (แยกทางหลวงหมายเลข 4031-บ้านโคกโดนด) เวลา 09.01 น. ถึง 10.00 น. ซึ่งเป็นช่วงเวลาที่เลวร้ายที่สุดในระยะก่อสร้าง เป็นดังนี้

ทางหลวงชนบท ภก.4018 (แยกทางหลวงหมายเลข 4031-บ้านโคกโดนด)

$$= (123 + 25.5) / 800$$

$$= 0.186$$

จากการคำนวณ พบว่า ในกรณีเลวร้ายที่สุดปริมาณการจราจรในระยะก่อสร้าง ในช่วง
เร่งด่วนของวันธรรมดาบริเวณทางหลวงชนบท รก.4018 (แยกทางหลวงหมายเลข 4031-บ้านโคก
โดนด) พบว่า การจราจรคล่องตัว ไม่ติดขัด การหยุดจอดที่ทางแยกมีน้อย

ตารางที่ 4-53 ปริมาณการจราจรในช่วงโมงเร่งด่วนบนทางหลวงชนบท ภก.4018 (แยกทางหลวงหมายเลข 4031-บ้านโคกโดนด) ในระยะก่อสร้าง

วัน	ช่วงเวลา	สภาพปัจจุบัน		ระยะก่อสร้าง	
		ปริมาณการจราจร (PCU/ชม.)	V/C Ratio	ปริมาณการจราจร (PCU/ชม.)	V/C Ratio
วันอาทิตย์ ที่ 27 พฤศจิกายน 2565	07.01-08.00	58	0.073	84	0.104
	08.01-09.00	85	0.106	111	0.138
	09.01-10.00	99	0.124	125	0.156
	10.01-11.00	79	0.099	105	0.131
	11.01-12.00	71	0.088	97	0.121
	12.01-13.00	88	0.109	114	0.142
	13.01-14.00	66	0.083	92	0.114
	14.01-15.00	64	0.079	90	0.112
	15.01-16.00	64	0.080	90	0.112
	16.01-17.00	80	0.100	106	0.132
	17.01-18.00	77	0.096	103	0.128
	18.00-19.00	71	0.089	97	0.121
วันอังคาร ที่ 29 พฤศจิกายน 2565	07.01-08.00	82	0.102	108	0.134
	08.01-09.00	108	0.135	134	0.167
	09.01-10.00	123	0.153	149	0.186
	10.01-11.00	79	0.098	105	0.131
	11.01-12.00	85	0.106	111	0.138
	12.01-13.00	98	0.123	124	0.154
	13.01-14.00	89	0.111	115	0.143
	14.01-15.00	76	0.095	102	0.127
	15.01-16.00	88	0.110	114	0.142
	16.01-17.00	79	0.099	105	0.131
	17.01-18.00	80	0.100	106	0.132
	18.00-19.00	58	0.072	84	0.104

ตารางที่ 4-54 ค่าประเมินตามอัตราส่วนของปริมาณจราจร และค่าดัชนีการจำแนกบนทางหลวงชนบท ภก.4018 (แยกทางหลวงหมายเลข 4031-บ้านโคกโดนด) ในระยะก่อสร้าง

วัน	เวลา	ค่า V/C Ratio	สภาพการจราจร
วันอาทิตย์ ที่ 27 มีนาคม 2565	07.01-08.00	0.104	การจราจรคล่องตัว ไม่ติดขัด การหยุดจอดที่ทางแยกมีน้อย
	08.01-09.00	0.138	การจราจรคล่องตัว ไม่ติดขัด การหยุดจอดที่ทางแยกมีน้อย
	09.01-10.00	0.156	การจราจรคล่องตัว ไม่ติดขัด การหยุดจอดที่ทางแยกมีน้อย
	10.01-11.00	0.131	การจราจรคล่องตัว ไม่ติดขัด การหยุดจอดที่ทางแยกมีน้อย
	11.01-12.00	0.121	การจราจรคล่องตัว ไม่ติดขัด การหยุดจอดที่ทางแยกมีน้อย
	12.01-13.00	0.142	การจราจรคล่องตัว ไม่ติดขัด การหยุดจอดที่ทางแยกมีน้อย
	13.01-14.00	0.114	การจราจรคล่องตัว ไม่ติดขัด การหยุดจอดที่ทางแยกมีน้อย
	14.01-15.00	0.112	การจราจรคล่องตัว ไม่ติดขัด การหยุดจอดที่ทางแยกมีน้อย
	15.01-16.00	0.112	การจราจรคล่องตัว ไม่ติดขัด การหยุดจอดที่ทางแยกมีน้อย
	16.01-17.00	0.132	การจราจรคล่องตัว ไม่ติดขัด การหยุดจอดที่ทางแยกมีน้อย
	17.01-18.00	0.128	การจราจรคล่องตัว ไม่ติดขัด การหยุดจอดที่ทางแยกมีน้อย
	18.00-19.00	0.121	การจราจรคล่องตัว ไม่ติดขัด การหยุดจอดที่ทางแยกมีน้อย
วันศุกร์ ที่ 1 เมษายน 2565	07.01-08.00	0.134	การจราจรคล่องตัว ไม่ติดขัด การหยุดจอดที่ทางแยกมีน้อย
	08.01-09.00	0.167	การจราจรคล่องตัว ไม่ติดขัด การหยุดจอดที่ทางแยกมีน้อย
	09.01-10.00	0.186	การจราจรคล่องตัว ไม่ติดขัด การหยุดจอดที่ทางแยกมีน้อย
	10.01-11.00	0.131	การจราจรคล่องตัว ไม่ติดขัด การหยุดจอดที่ทางแยกมีน้อย
	11.01-12.00	0.138	การจราจรคล่องตัว ไม่ติดขัด การหยุดจอดที่ทางแยกมีน้อย
	12.01-13.00	0.154	การจราจรคล่องตัว ไม่ติดขัด การหยุดจอดที่ทางแยกมีน้อย
	13.01-14.00	0.143	การจราจรคล่องตัว ไม่ติดขัด การหยุดจอดที่ทางแยกมีน้อย
	14.01-15.00	0.127	การจราจรคล่องตัว ไม่ติดขัด การหยุดจอดที่ทางแยกมีน้อย
	15.01-16.00	0.142	การจราจรคล่องตัว ไม่ติดขัด การหยุดจอดที่ทางแยกมีน้อย
	16.01-17.00	0.131	การจราจรคล่องตัว ไม่ติดขัด การหยุดจอดที่ทางแยกมีน้อย
	17.01-18.00	0.132	การจราจรคล่องตัว ไม่ติดขัด การหยุดจอดที่ทางแยกมีน้อย
	18.00-19.00	0.104	การจราจรคล่องตัว ไม่ติดขัด การหยุดจอดที่ทางแยกมีน้อย

สภาพการจราจร จากการประเมินจะเห็นว่า ปริมาณการจราจรที่เพิ่มขึ้นเนื่องจากการก่อสร้างมีเพียงเล็กน้อย ทั้งวันหยุดและวันธรรมดาของทางหลวงชนบท ภก.4018 (แยกทางหลวงหมายเลข 4031-บ้านโคกโดนด) พบว่า ตลอดทั้งวัน มีสภาพการจราจรคล่องตัว ไม่ติดขัด การหยุดจอดที่ทางแยกมีน้อย

สำหรับเส้นทางการขนส่งวัสดุโครงการจะหลีกเลี่ยงการใช้เส้นทางในเขตเมืองที่มีสภาพการจราจรคับคั่ง พร้อมทั้งได้จัดให้มีที่สำหรับล้างล้อรถบริเวณทางเข้า-ออกพื้นที่ก่อสร้าง เพื่อป้องกันฝุ่นละอองและโคลนที่ติดมากับล้อรถ และจัดคนงานไว้คอยอำนวยความสะดวกในการจราจรเข้า-ออกโครงการ ดังนั้น ผลกระทบด้านการคมนาคมในระยะก่อสร้างจึงอยู่ในระดับต่ำ

4.2.3.7 การระบายอากาศ

ปัจจุบันพื้นที่โครงการเป็นพื้นที่เชิงลาด ทิศเหนือ ติดกับ ที่ดินเจ้าของเดียวกัน (กำลังจะพัฒนาเป็นโครงการโรงแรม เดอะสแตนดาร์ด ภูเก็ต) ทิศใต้ และทิศตะวันออก ติดกับ ที่ดินเจ้าของเดียวกัน (มีต้นไม้และวัชพืชปกคลุม) ทิศตะวันตก ติดกับ ทางหลวงชนบท ภก.4018 (แยกทางหลวงหมายเลข 4031-บ้านโคกโดนด) ดังนั้น สภาพโดยรอบพื้นที่โครงการโดยรวมจึงยังคงสามารถระบายอากาศได้ดี

ในช่วงก่อสร้างจะไม่มีผลกระทบด้านระบายอากาศและระบายความร้อน เนื่องจากช่วงการก่อสร้างจะไม่มีกิจกรรมที่เป็นแหล่งกำเนิดความร้อนที่สำคัญ รวมถึงพื้นที่โครงการมีการเว้นระยะห่างจากพื้นที่ข้างเคียงอย่างพอเพียง ซึ่งสามารถทำให้เกิดการระบายอากาศจากตัวอาคารได้สะดวกโดยไม่ส่งผลกระทบต่อบริเวณใกล้เคียงพื้นที่โครงการแต่อย่างใด

4.2.4 ผลกระทบต่อคุณค่าคุณภาพชีวิต

4.2.4.1 ผลกระทบที่อาจเกิดขึ้นจากการมีโครงการต่อคุณภาพชีวิต

จากแนวทางการจัดทำ การประเมินผลกระทบสิ่งแวดล้อมทางสังคม สามารถประเมินผลกระทบด้านสังคมได้ดังนี้

(1) การสรุปลักษณะโครงการ

โครงการโรงแรม ภูเก็ต ไวท์บีช เป็นโครงการประกอบกิจการประเภทโรงแรม โดยจัดเป็นโรงแรมประเภทที่ 2 ตามกฎกระทรวง กำหนดประเภทและหลักเกณฑ์การประกอบธุรกิจโรงแรม พ.ศ. 2551 ภายในโครงการประกอบด้วย อาคารทั้งสิ้น จำนวน 53 อาคาร ได้แก่ อาคารห้องพักโรงแรม จำนวน 41 อาคาร อาคารส่วนบริการ จำนวน 10 อาคาร และอาคารสระว่ายน้ำ 2 อาคาร มีห้องพัก รวมทั้งสิ้น จำนวน 85 ห้องพัก โดยอาคารมีขนาดพื้นที่ใช้สอยรวมกัน 13,178.33 ตารางเมตร ตั้งอยู่บนพื้นที่ 20 ไร่ 1 งาน 84.36 ตารางวา หรือคิดเป็น 32,737.44 ตารางเมตร โดยจะขออนุญาตก่อสร้างต่อองค์การบริหารส่วนตำบลสาคร ซึ่งคาดว่าจะใช้ระยะเวลาการก่อสร้างโครงการประมาณ 30 เดือน

(2) การสำรวจทางสังคมเบื้องต้น

โครงการอยู่ในองค์การบริหารส่วนตำบลสาคร ซึ่งจัดเป็นเขตพื้นที่ธุรกิจที่สำคัญของจังหวัดภูเก็ต สภาพโดยรวมขององค์การบริหารส่วนตำบลสาคร ส่วนใหญ่เป็นชุมชนเมืองที่มีความหลากหลายของกิจกรรม ดังนั้น แม้ว่าผู้พักอาศัยบางส่วนที่ดำเนินชีวิตเป็นแบบต่างคนต่างอยู่ ต้องเร่งรีบในการดำเนินชีวิตประจำวัน แต่ก็ไม่มีความขัดแย้งซึ่งกันและกัน สำหรับด้านความปลอดภัยในชีวิตและ

ทรัพย์สินและสวัสดิการของประชาชน โครงการตั้งอยู่ในเขตความรับผิดชอบของสถานีตำรวจภูธรสาคร
หน้าที่ความรับผิดชอบในด้านการรักษาความสงบและความปลอดภัยในชีวิตและทรัพย์สินของ
ประชาชน ในกรณีเกิดเหตุอัคคีภัยหน่วยงานหลักที่รับผิดชอบบริเวณพื้นที่โครงการ คือ องค์การ
บริหารส่วนตำบลสาคร โดยมีระยะทางห่างจากพื้นที่โครงการ ประมาณ 6.20 กิโลเมตร ใช้เวลาเดินทาง
ประมาณ 6 นาที จะถึงพื้นที่โครงการ (ขึ้นกับสภาพการจราจรและช่วงเวลาที่เกิดเหตุ)

(3) ผลกระทบทางสังคมที่คาดว่าจะเกิดขึ้นจากการพัฒนาโครงการ

จากการประเมินของบริษัทที่ปรึกษาในช่วงก่อสร้าง คาดว่าโครงการอาจก่อให้เกิดผลกระทบ
ต่อผู้อยู่ใกล้เคียงและผู้ใช้ถนนสายต่างๆ โดยรอบพื้นที่โครงการ ในระยะก่อสร้าง ซึ่งมีรายละเอียด
ดังนี้

1. ผลกระทบทางด้านเศรษฐกิจ

ในเขตตำบลสาครประชากรส่วนใหญ่ประกอบอาชีพทำสวนยางพารา สวนปาล์ม สวนผลไม้
ต่างๆ เช่น ทุเรียน มังคุด ลองกอง เงาะ มะพร้าว จำปาตะ เป็นต้น และเลี้ยงสัตว์เป็นลักษณะเลี้ยงใน
ครัวเรือนเป็นอาชีพหลักและอาชีพเสริม เช่น การเลี้ยงไก่ เป็ด และสุกร นอกจากนี้ ยังมีประชากรที่
ประกอบอาชีพประมงอยู่ในเขตพื้นที่ หมู่ที่ 1-5 ตำบลสาคร เป็นประมงขนาดเล็ก ได้แก่ หมึก เกย และ
ปลา ดังนั้นสภาพเศรษฐกิจในช่วงก่อสร้างของโครงการจะมีการรับคนงานท้องถิ่นเพิ่มบางส่วนทำให้
คนในชุมชนมีรายได้จากการทำงาน และเป็นการกระตุ้นเศรษฐกิจท้องถิ่นของร้านค้าและบริการราย
ย่อยใกล้เคียงพื้นที่ก่อสร้างเพิ่มขึ้น เช่น ร้านขายสินค้าอุปโภค-บริโภค กิจการค้าวัสดุก่อสร้าง เป็นต้น
ซึ่งก่อให้เกิดการกระจายรายได้สู่ชุมชนมากขึ้นก่อให้เกิดผลกระทบด้านบวก

2. ผลกระทบทางด้านจำนวนประชากร

ในเขตพื้นที่ตำบลสาคร มีจำนวนประชากรทั้งสิ้น 7,037 คน เป็นชาย 3,414 คน และหญิง
3,623 คน มีจำนวนครัวเรือนทั้งสิ้น 7,349 ครัวเรือน

การดำเนินการในช่วงระยะก่อสร้างของโครงการจะมีจำนวนคนงานก่อสร้างประมาณ 100 คน
โดยคนงานส่วนใหญ่เป็นคนงานของบริษัทผู้รับเหมา ซึ่งย้ายมาจากพื้นที่ก่อสร้างอื่น และจะมีการรับ
คนงานท้องถิ่นเพิ่มบางส่วน ทั้งนี้คนงานทำงานแบบเช้าไปเย็นกลับ และเมื่อการก่อสร้างของโครงการ
แล้วเสร็จคนงานจะย้ายไปยังพื้นที่ก่อสร้างอื่น ดังนั้นจึงไม่ก่อให้เกิดผลกระทบต่อประชากรและการ
โยกย้าย

3. ผลกระทบต่อวิถีชีวิตของคนในชุมชน

ในเขตองค์การบริหารส่วนตำบลสาครเป็นแหล่งท่องเที่ยวที่สำคัญของจังหวัดภูเก็ต และ
ขณะเดียวกันก็เป็นที่ยอมรับและมีชื่อเสียงไปทั่วโลก ด้วยเหตุนี้จึงมีผู้เข้ามาอาศัยและมาประกอบอาชีพที่
ไม่ใช่นักท่องเที่ยว การดำรงชีวิตส่วนใหญ่เป็นชุมชนเมืองที่มีความหลากหลายของกิจกรรม ดังนั้น
แม้ว่าผู้พักอาศัยบางส่วนที่ดำเนินชีวิตเป็นแบบต่างคนต่างอยู่ ต้องเร่งรีบในการดำเนินชีวิตประจำวัน
แต่ก็ไม่มี ความขัดแย้งซึ่งกันและกัน สำหรับด้านความปลอดภัยในชีวิตและทรัพย์สินและสวัสดิการของ

ประชาชน โครงการตั้งอยู่ในเขตความรับผิดชอบของสถานีตำรวจภูธรสาคร หน้าที่ความรับผิดชอบในด้านการรักษาความสงบและความปลอดภัยในชีวิตและทรัพย์สินของประชาชน

ดังนั้นเมื่อการดำเนินการของโครงการในระยะก่อสร้างที่มีคนงานก่อสร้างเข้ามาในพื้นที่การดำเนินชีวิตของประชาชนในพื้นที่โดยรอบพื้นที่โครงการอาจได้รับผลกระทบเนื่องจากมีแรงงานต่างถิ่นเข้ามา แม้ว่าผู้รับเหมาก่อสร้างจะกำหนดให้คนงานก่อสร้างพักนอกพื้นที่โครงการ แต่ในช่วงที่คนงานก่อสร้างต้องมาทำงานในพื้นที่โครงการอาจก่อให้เกิดความรำคาญจากกิจกรรมต่างๆในช่วงก่อสร้างโครงการ รวมทั้งประชาชนโดยรอบพื้นที่โครงการอาจเกิดความกังวลที่อาจเกิดขึ้นจากคนงานก่อสร้าง เช่น ก่อมลพิษทางด้านสิ่งแวดล้อม การมีสุขอนามัยไม่ดี การดื่มสุรา การเล่นการพนัน การลักขโมย และการก่ออาชญากรรม อย่างไรก็ตาม เพื่อเป็นการคลายข้อวิตกกังวลของประชาชน โครงการได้กำหนดให้ผู้รับเหมาก่อสร้างต้องควบคุมดูแลคนงานให้ปฏิบัติตามกฎระเบียบอย่างเคร่งครัดตามมาตรการที่กำหนดไว้อย่างเข้มงวดและจัดให้มีเจ้าหน้าที่รักษาความปลอดภัยบริเวณพื้นที่โครงการ อีกทั้งมีการประสานงานกับผู้นำชุมชน และสถานีตำรวจที่ดูแลรับผิดชอบบริเวณพื้นที่โครงการ ดังนั้นการดำเนินการของโครงการระยะก่อสร้างก่อให้เกิดผลกระทบต่อการดำเนินชีวิตและปัญหาสังคมในระดับต่ำ

4. ผลกระทบทางด้านเชื้อชาติ

ประชาชนในพื้นที่เขตองค์การบริหารส่วนตำบลสาครมีความหลากหลายเชื้อชาติเนื่องจากเป็นเมืองท่องเที่ยว ในการดำเนินการก่อสร้างของโครงการจะมีคนงานก่อสร้างประมาณ 100 คน ซึ่งเป็นแรงงานจากต่างถิ่นเข้ามาทำงานส่วนหนึ่ง เช่น แรงงานพม่า ซึ่งมีความแตกต่างกันทางเชื้อชาติกับชุมชนข้างเคียงโดยรอบพื้นที่โครงการ ดังนั้นโครงการกำหนดให้ผู้รับเหมาปฏิบัติตามมาตรการป้องกันและแก้ไขผลกระทบ ดังนี้

5. ผลกระทบด้านศาสนา ประเพณีวัฒนธรรม และแหล่งโบราณสถาน

ประชาชนในตำบลสาครส่วนใหญ่นับถือศาสนาพุทธ นอกจากนั้นเป็นศาสนาอื่น เช่น คริสต์ อิสลาม เป็นต้น ในเขตตำบลสาคร มีวัด จำนวน 1 แห่ง ได้แก่ วัดมงคลวราราม และมีมัสยิด จำนวน 1 แห่ง ได้แก่ มัสยิดดารุลอาบีดีน

สำหรับแหล่งโบราณสถานในจังหวัดภูเก็ตที่ได้รับการประกาศขึ้นทะเบียนโบราณสถาน โดยกรมศิลปากร กระทรวงวัฒนธรรม และจากการตรวจสอบแหล่งโบราณสถานทางกรมศิลปากรได้ประกาศขึ้นทะเบียนแหล่งโบราณสถานแห่งประเทศไทยประกาศในราชกิจจานุเบกษา ในรัศมี 1 กิโลเมตร ไม่พบแหล่งโบราณคดี แหล่งโบราณสถาน หรือสถานที่ที่มีความสำคัญทางประวัติศาสตร์แต่อย่างใด สำหรับคนงานก่อสร้างประมาณ 100 คน จะเป็นแรงงานจากต่างถิ่นเข้ามาทำงานส่วนหนึ่ง เช่น แรงงานพม่า ซึ่งนับถือศาสนาพุทธและยังคงมีวัฒนธรรมประเพณีที่เข้าร่วมกิจกรรมกันได้กับประเพณีของท้องถิ่น ดังนั้นจึงไม่ส่งผลกระทบแต่อย่างใด

6. สุขภาพอนามัยและการบริการด้านสาธารณสุข

เขตพื้นที่องค์การบริหารส่วนตำบลสาคร มีสถานที่ให้บริการสาธารณสุข คือ โรงพยาบาลส่งเสริมสุขภาพตำบลสาคร มีจำนวนบุคลากรที่ปฏิบัติงานในโรงพยาบาลส่งเสริมสุขภาพ รวม 4 คน โรงพยาบาลส่งเสริมสุขภาพตำบลสาคร มีระยะห่างจากพื้นที่โครงการประมาณ 7.50 กิโลเมตร โดยใช้เวลาเดินทางประมาณ 8 นาที จะถึงพื้นที่โครงการ (ขึ้นอยู่กับสภาพการจราจรและช่วงเวลาที่เกิดเหตุ)

จากสถิติสาเหตุการป่วย 21 กลุ่มโรค ของโรงพยาบาลส่งเสริมสุขภาพตำบลสาคร ระหว่าง ปี พ.ศ. 2560 - 2564 พบว่า 5 อันดับแรก ได้แก่ อาการแสดงและสิ่งผิดปกติที่พบได้จากการตรวจทางคลินิกและทางห้องปฏิบัติการที่ไม่สามารถจำแนกโรคในกลุ่มอื่นได้, โรคระบบหายใจ, โรคระบบไหลเวียนเลือด, โรคเกี่ยวกับต่อมไร้ท่อ โภชนาการ และเมตาบอลิซึม และโรคระบบกล้ามเนื้อ รวมโรคร่าง และเนื้อเยื่อเสริม

จากการสำรวจภาคสนามโดยการสัมภาษณ์ประชาชนที่อยู่อาศัยใกล้เคียงพื้นที่โครงการ ในรอบปีที่ผ่านมา/ปัจจุบัน ผู้ตอบแบบสอบถามไม่เคยเจ็บป่วย จำนวน 9 ครั้งเรือน และเคยเจ็บป่วย จำนวน 3 ครั้งเรือน ซึ่งกลุ่มครัวเรือนที่สำรวจส่วนใหญ่เจ็บป่วยด้วยโรคระบบกล้ามเนื้อ จำนวน 2 ครั้งเรือน และโรคเกาต์ จำนวน 1 ครั้งเรือน

จากข้อมูลสถิติข้อมูลโรคและความเจ็บป่วยระหว่าง ปี พ.ศ. 2560-2564 จากโรงพยาบาลส่งเสริมสุขภาพตำบลสาคร จะเห็นได้ว่าโรคระบบทางเดินหายใจ เป็นโรคที่มีการเจ็บป่วยเป็นลำดับต้นๆ ทั้งนี้อาจมีสาเหตุมาจากการเปลี่ยนแปลงของสภาพอากาศ ฝุ่นละอองและมลพิษทางอากาศจากการจราจร และการก่อสร้าง ประกอบกับบริเวณโดยรอบพื้นที่โครงการในเขตตำบลสาครมีสถานที่ก่อสร้างเพื่อพัฒนาเป็นที่อยู่อาศัย สถานที่บริการท่องเที่ยว หรือโครงการต่างๆ ด้วยสาเหตุดังกล่าวจึงส่งผลให้ประชาชนส่วนใหญ่เจ็บป่วยด้วยโรคระบบทางเดินหายใจมากกว่าโรคอื่นๆ

ในช่วงที่มีการก่อสร้างโครงการ กลุ่มคนส่วนใหญ่ที่ได้รับผลกระทบด้านสุขภาพ ได้แก่ คนงานที่ปฏิบัติงานในบริเวณพื้นที่ก่อสร้างและผู้ที่อยู่อาศัยบริเวณใกล้เคียงและโดยรอบพื้นที่ก่อสร้าง โครงการ สุขภาพของคนงานก่อสร้างและผู้ที่อยู่อาศัยใกล้เคียงพื้นที่ก่อสร้างจัดเป็นกลุ่มเสี่ยงที่อาจก่อให้เกิดโรคต่างๆ ขึ้นได้ ซึ่งสาเหตุของการเกิดโรคอาจมาจากการปฏิบัติหน้าที่ ที่ต้องเผชิญมลภาวะต่างๆ ได้แก่ ฝุ่นละออง เสียง ความสั่นสะเทือน เขม่าควัน และสารเคมี รวมถึงที่พักอาศัยของคนงานก่อสร้าง มักอยู่อาศัยรวมกันจำนวนมาก โดยมีถิ่นที่มาจากทั้งที่เป็นคนงานต่างดาว และคนงานไทย ดังนั้นการอยู่อาศัยของคนงานที่ไม่ถูกสุขลักษณะก็อาจเป็นพาหะนำไปสู่โรคติดต่อต่างๆ ได้ นอกจากนี้การเกิดอุบัติเหตุจากการปฏิบัติงานมักเกิดขึ้นเป็นประจำซึ่งอุบัติเหตุในแต่ละครั้งอาจก่อให้เกิดการสูญเสียทั้งชีวิตและทรัพย์สิน

7. ความปลอดภัยในชีวิตและทรัพย์สิน

การดำเนินการของโครงการในระยะก่อสร้างอาจก่อให้เกิดเหตุเดือดร้อนรำคาญปัญหาจากคนงานก่อสร้างต่อชุมชนใกล้เคียง เช่น การมีฝุ่นละออง การตีฆ้อง การเล่นเกมพนัน การลักขโมย และการก่ออาชญากรรม รวมถึงก่อให้เกิดความเสียหายต่อชีวิตและทรัพย์สินต่ออาคารและผู้อยู่อาศัยใกล้เคียง จากการรบกวนของเศษวัสดุก่อสร้าง และอาจก่อให้เกิดโรคติดต่อจากคนงานก่อสร้าง

ได้ อย่างไรก็ตามในช่วงระยะก่อสร้างโครงการได้ทำหนังสือแจ้งพัฒนาโครงการไปยังสถานีตำรวจภูธร
สาคร และหน่วยงานป้องกันและบรรเทาสาธารณภัยองค์การบริหารส่วนตำบลสาคร เพื่อให้หน่วยงาน
ดังกล่าวรับทราบว่ามีการจัดทำโครงการและเตรียมความพร้อมในกรณีเกิดเหตุฉุกเฉิน ดังนั้น
ผลกระทบจึงอยู่ในระดับต่ำ

4.2.4.2 การสาธารณสุข

การประเมินผลกระทบทางสุขภาพจะประเมินตามแนวทางการประเมินผลกระทบทางสุขภาพ
ในรายงานการวิเคราะห์ผลกระทบสิ่งแวดล้อมของประเทศไทยเป็นแนวทางในการศึกษา (สำนัก
วิเคราะห์ผลกระทบสิ่งแวดล้อม สำนักงานนโยบายและแผนทรัพยากรธรรมชาติและสิ่งแวดล้อม,
กันยายน 2550) ซึ่งมีขั้นตอนต่างๆ ได้แก่ การกลั่นกรองในโครงการ (Screening) การกำหนด
ขอบเขตการศึกษา (Scoping) และการประเมินผลกระทบ (Assessment)

1) การกลั่นกรองในโครงการ (Screening)

(ก) ข้อมูลรายละเอียดโครงการ

โครงการโรงแรม ภูเก็ต ไวท์บีช เป็นโครงการประกอบกิจการประเภทโรงแรม โดยจัดเป็น
โรงแรมประเภทที่ 2 ตามกฎกระทรวง กำหนดประเภทและหลักเกณฑ์การประกอบธุรกิจโรงแรม พ.ศ.
2551 ภายในโครงการประกอบด้วย อาคารทั้งสิ้น จำนวน 53 อาคาร ได้แก่ อาคารห้องพักโรงแรม
จำนวน 41 อาคาร อาคารส่วนบริการ จำนวน 10 อาคาร และอาคารสระว่ายน้ำ จำนวน 2 สระ มี
ห้องพักรวมทั้งสิ้น จำนวน 85 ห้องพัก โดยอาคารมีขนาดพื้นที่ใช้สอยรวมกัน 13,178.33 ตารางเมตร
ตั้งอยู่บนพื้นที่ 20 ไร่ 1 งาน 84.36 ตารางวา หรือคิดเป็น 32,737.44 ตารางเมตร โดยจะขออนุญาต
ก่อสร้างต่อองค์การบริหารส่วนตำบลสาคร ซึ่งคาดว่าจะใช้ระยะเวลาการก่อสร้างโครงการประมาณ 30
เดือน และจากการศึกษา พบว่า กลุ่มคนที่มีความเสี่ยงด้านสุขภาพจากการดำเนินโครงการ ได้แก่
คนงานก่อสร้างโครงการ ผู้พักอาศัยในโครงการ พนักงานของโครงการ และประชาชนที่อาศัยอยู่
โดยรอบพื้นที่โครงการ

(ข) ข้อมูลการสัมผัสของมนุษย์

กลุ่มคนส่วนใหญ่ที่ได้รับผลกระทบด้านสุขภาพ มีดังนี้

- คนงานที่ปฏิบัติงานในบริเวณพื้นที่ก่อสร้าง ซึ่งจะต้องสัมผัสกับมลพิษที่อาจเกิดขึ้นอยู่
ตลอดเวลาการทำงานในแต่ละวัน (ประมาณ 8 ชั่วโมง)
- พนักงานของโครงการ และประชาชนที่อาศัยอยู่ในบริเวณพื้นที่ใกล้เคียง และโดยรอบ
โครงการ โดยกลุ่มคนที่มีความเสี่ยงที่จะสัมผัสมลพิษ ได้แก่ เด็ก สตรีมีครรภ์ หรือผู้ที่ไว
ต่อการได้รับอันตราย

2) การกำหนดขอบเขตการศึกษา (Scoping)

ในการกำหนดขอบเขตการศึกษาผลกระทบทางสุขภาพจากกิจกรรมต่าง ๆ ของโครงการได้
พิจารณาจากข้อมูลรายละเอียดโครงการ ข้อมูลสภาพแวดล้อมในปัจจุบันของพื้นที่โครงการ (ข้อ 3.4.3

ในบทที่ 3) ข้อมูลสุขภาพปัจจุบัน โดยพิจารณาจากสิ่งคุกคามสุขภาพ ได้แก่ เสียง ความสั่นสะเทือน ฝุ่น เชื้อราควัน และสิ่งคุกคามต่อจิตใจ ได้แก่ ความกังวล เป็นต้น นอกจากนี้ จะพิจารณาด้านสิ่งแวดล้อม ปัจจัยต่อการสัมผัส และลักษณะผลกระทบต่อสุขภาพ

3) การประเมินผลกระทบ (Assessment)

เขตพื้นที่องค์การบริหารส่วนตำบลสาคร มีสถานที่ให้บริการสาธารณสุข คือ โรงพยาบาลส่งเสริมสุขภาพตำบลสาคร มีจำนวนบุคลากรที่ปฏิบัติงานในโรงพยาบาลส่งเสริมสุขภาพ รวม 4 คน โรงพยาบาลส่งเสริมสุขภาพตำบลสาคร มีระยะห่างจากพื้นที่โครงการประมาณ 7.50 กิโลเมตร โดยใช้เวลาเดินทางประมาณ 8 นาที จะถึงพื้นที่โครงการ (ขึ้นอยู่กับสภาพการจราจรและช่วงเวลาที่เกิดเหตุ)

จากสถิติสาเหตุการป่วย 21 กลุ่มโรค ของโรงพยาบาลส่งเสริมสุขภาพตำบลสาคร ระหว่าง ปี พ.ศ. 2560 - 2564 พบว่า 5 อันดับแรก ได้แก่ อาการแสดงและสิ่งผิดปกติที่พบได้จากการตรวจทางคลินิกและทางห้องปฏิบัติการที่ไม่สามารถจำแนกโรคในกลุ่มอื่นได้, โรคระบบหายใจ, โรคระบบไหลเวียนเลือด, โรคเกี่ยวกับต่อมไร้ท่อ โภชนาการ และเมตาบอลิซึม และโรคระบบกล้ามเนื้อ รวมโรคร่าง และเนื้อเยื่อเสริม

จากการสำรวจภาคสนามโดยการสัมภาษณ์ประชาชนที่อยู่อาศัยใกล้เคียงพื้นที่โครงการ ในรอบปีที่ผ่านมามี/ปัจจุบัน ผู้ตอบแบบสอบถามไม่เคยเจ็บป่วย จำนวน 9 ครั้งเรือน และเคยเจ็บป่วย จำนวน 3 ครั้งเรือน ซึ่งกลุ่มครัวเรือนที่สำรวจส่วนใหญ่เจ็บป่วยด้วยโรคระบบกล้ามเนื้อ จำนวน 2 ครั้งเรือน และโรคเกาต์ จำนวน 1 ครั้งเรือน

จากข้อมูลสถิติข้อมูลโรคและความเจ็บป่วยระหว่าง ปี พ.ศ. 2560-2564 จากโรงพยาบาลส่งเสริมสุขภาพตำบลสาคร จะเห็นได้ว่าโรคระบบทางเดินหายใจ เป็นโรคที่มีการเจ็บป่วยเป็นลำดับต้นๆ ทั้งนี้อาจมีสาเหตุมาจากการเปลี่ยนแปลงของสภาพอากาศ ฝุ่นละอองและมลพิษทางอากาศจากการจราจร และการก่อสร้าง ประกอบกับบริเวณโดยรอบพื้นที่โครงการในเขตเทศบาลสาครมีสถานที่ก่อสร้างเพื่อพัฒนาเป็นที่อยู่อาศัย สถานที่บริการท่องเที่ยว หรือโครงการต่างๆ ด้วยสาเหตุดังกล่าวจึงส่งผลให้ประชาชนส่วนใหญ่เจ็บป่วยด้วยโรคระบบทางเดินหายใจมากกว่าโรคอื่นๆ

การประเมินผลกระทบจากการดำเนินโครงการในระยะก่อสร้างที่อาจส่งผลกระทบต่อสุขภาพในด้านคุณภาพอากาศ การบำบัดน้ำเสีย การจัดการขยะมูลฝอย สภาพเศรษฐกิจและสังคม อาชีวอนามัยและความปลอดภัย พิจารณาถึงปัจจัยที่สำคัญที่อาจมีผลกระทบต่อสุขภาพ คือ

- สิ่งคุกคามทางกายภาพ ได้แก่ คุณภาพอากาศ การบำบัดน้ำเสีย และการจัดการขยะมูลฝอย เป็นต้น
- สิ่งคุกคามทางชีวภาพ ได้แก่ แมลงวัน แบคทีเรีย และปรสิต เป็นต้น
- สิ่งคุกคามต่อจิตใจ ได้แก่ ความเครียด ความกังวล และความรำคาญ เป็นต้น

ในช่วงที่มีการก่อสร้างโครงการ กลุ่มคนส่วนใหญ่ที่ได้รับผลกระทบด้านสุขภาพ ได้แก่ คนงานที่ปฏิบัติงานในบริเวณพื้นที่ก่อสร้างและผู้ที่อยู่อาศัยบริเวณใกล้เคียงและโดยรอบพื้นที่ก่อสร้างโครงการ สุขภาพของคนงานก่อสร้างและผู้ที่อยู่อาศัยใกล้เคียงพื้นที่ก่อสร้างจัดเป็นกลุ่มเสี่ยงที่อาจ

ก่อให้เกิดโรคต่างๆ ขึ้นได้ ซึ่งสาเหตุของการเกิดโรคอาจมาจากการปฏิบัติหน้าที่ ที่ต้องเผชิญมลภาวะต่างๆ ได้แก่ ฝุ่นละออง เสียง ความสั่นสะเทือน เขม่าควัน และสารเคมี รวมถึงที่พักอาศัยของพนักงานก่อสร้าง มักอยู่อาศัยรวมกันจำนวนมาก โดยมีถิ่นที่มาทั้งที่เป็นคนงานต่างด้าว และคนไทย ดังนั้นการอยู่อาศัยของคนงานที่ไม่ถูกสุขลักษณะก็อาจเป็นพาหะนำไปสู่โรคติดต่อต่างๆ ได้ นอกจากนี้การเกิดอุบัติเหตุจากการปฏิบัติงานมักเกิดขึ้นเป็นประจำซึ่งอุบัติเหตุในแต่ละครั้งอาจก่อให้เกิดการสูญเสียทั้งชีวิตและทรัพย์สิน

การประเมินผลกระทบจากโรคที่อาจเกิดขึ้นในระยะก่อสร้าง รวมถึงมาตรการป้องกันและแก้ไขผลกระทบ และมาตรการติดตามตรวจสอบแสดงดังตารางที่ 4-55

โรค	สาเหตุการเกิดโรค	มาตรการป้องกันและเฝ้าระวัง
1. โรคระบบทางเดินหายใจ เช่น โรค ภูมิแพ้ และโรคหอบหืด เป็นต้น	- เกิดจากการหายใจเอาสารก่อภูมิแพ้ เช่น ฝุ่นละออง ควันบู่หรื ควัน ของรถยนต์ เป็นต้น ที่ฟุ้งกระจายอยู่ในอากาศเข้าสู่ระบบทางเดินหายใจ จนระบบเกิดปฏิกิริยาตอบสนองต่อสารภูมิแพ้ซึ่งเป็นสาเหตุของการเกิดโรคระบบทางเดินหายใจ นอกจากนี้สารก่อภูมิแพ้ยังกระตุ้นให้อาการของโรคกำเริบรุนแรงมากขึ้น	1. ปฏิบัติตามมาตรการป้องกันและแก้ไขผลกระทบสิ่งแวดล้อมที่ระบุในหัวข้อ 4.2.1.4 เรื่องคุณภาพอากาศอย่างเคร่งครัด
2. โรคที่สัตว์และแมลงเป็นพาหะนำโรค ได้แก่ <ul style="list-style-type: none"> ▪ แมลงสาบ เช่น โรคระบบทางเดินอาหาร โรคระบบลำไส้ โรคท้องเสียโรคผิวหนัง โรคตับอักเสบ ▪ ยุง เช่น โรคไข้เลือดออก โรคไข้สมองอักเสบโรคเท้าช้าง โรคไข้สมองอักเสบ ▪ แมลงวัน เช่น อหิวาตกโรค 	<ul style="list-style-type: none"> - เกิดจากการสัมผัสหรือรับประทานเชื้อแบคทีเรีย หนองพยาธิ เชื้อไวรัส เชื้อโปรโตซัว และเชื้อรา ที่ติดมากับแมลงสาบเนื่องจากแมลงสาบชอบอยู่ตามขยะ ของเสีย - เกิดจากยุงลาย ยุงก้นปล่อง ยุงลายเสือ และยุงรำคาญที่เป็นพาหะนำโรคกัด - เกิดโรคเกิดจากการรับประทานอาหารและน้ำดื่มที่ไม่สะอาด มีแมลงวันตอม โดยแมลงวันจะตอมอุจจาระหรืออาเจียนของผู้ป่วย และนำเชื้อแพร่กระจายอยู่ในอาหารและน้ำดื่ม 	<ol style="list-style-type: none"> 1. ตรวจสอบสุขภาพคนงานก่อนรับเข้าทำงาน 2. จัดหาน้ำดื่มน้ำใช้ ระบบรวบรวมและกำจัดขยะ น้ำเสีย สิ่งปฏิกูลที่ถูกสุขลักษณะไว้อย่างเพียงพอ เพื่อป้องกันไม่ให้เกิดแหล่งเพาะพันธุ์โรค 3. ดูแลและรักษาความสะอาดบริเวณที่พัก ห้องส้วม และห้องอาบน้ำอย่างสม่ำเสมอ 4. ดูแลไม่ให้มีแหล่งน้ำท่วมขังในบริเวณพื้นที่ก่อสร้างและบ้านพักคนงาน เพื่อป้องกันการเกิดแหล่งเพาะพันธุ์ยุงหรือแหล่งเชื้อโรคต่างๆ 5. ฉีดพ่นยากำจัดยุง แมลงสาบ แมลงวัน และแหล่งเพาะพันธุ์ ก่อนและหลังรื้อถอนบ้านพักคนงาน ห้องน้ำ ห้องส้วม

ตารางที่ 4-55 มาตรการป้องกันและลดผลกระทบจากโรคที่เกิดขึ้น ในระยะก่อสร้าง (ต่อ)

โรค	สาเหตุการเกิดโรค	มาตรการป้องกันและเฝ้าระวัง
3. โรคเครียด ซึ่งจะนำไปสู่โรคนอนไม่หลับ โรคแผลในกระเพาะอาหาร และโรคประสาท	<ul style="list-style-type: none"> - เกิดจากความวิตกกังวลด้านความปลอดภัยในชีวิตและทรัพย์สิน - ผลกระทบที่เกิดจากกิจกรรมการก่อสร้าง เช่น ฝุ่นละออง เสียงดัง แรงสั่นสะเทือน และกลิ่นจากขยะหรือน้ำเสีย เป็นต้น 	<ol style="list-style-type: none"> 1. จัดหาที่พักอาศัยที่แข็งแรง ปลอดภัย และสะอาดให้คนงาน 2. แบ่งเวลาการทำงานและการพักผ่อนให้มีความเหมาะสม 3. วางมาตรการกับดูแลและควบคุมคนงานรบกวนหรือบุกรุกพื้นที่นอกโครงการ เช่น <ul style="list-style-type: none"> - ดูแลควบคุมคนงานอย่างเข้มงวด เพื่อป้องกันปัญหาการลักขโมยกับทำร้ายร่างกาย และการทะเลาะวิวาทระหว่างคนงานด้วยกันเองหรือระหว่างคนงานกับคนในชุมชนใกล้เคียง - กำหนดเวลาเข้า-ออก บ้านพักคนงานไว้ไม่เกิน 22.00 น. และต้องมีการเซ็นชื่อเข้า-ออกบ้านพัก - บริษัทฯ จะไม่อนุญาตให้คนงานพักอาศัยที่บริเวณโครงการ - มีผู้จัดการแคมป์ดูแลรับผิดชอบโดยตรง ตรวจสอบผู้พักอาศัยอย่างน้อยสัปดาห์ละครั้ง - ห้ามเล่นการพนัน ดื่มสุรา พกอาวุธผิดกฎหมายและมียาเสพติดในบริเวณบ้านพักคนงาน - ติดตั้งอุปกรณ์รักษาความปลอดภัย - หากคนงานฝ่าฝืนกฎระเบียบหรือทำผิดกฎหมาย บริษัทผู้รับเหมาจะต้องลงโทษตามกฎหมายอย่างเคร่งครัด

ตารางที่ 4-55 มาตรการป้องกันและลดผลกระทบจากโรคที่เกิดขึ้น ในระยะก่อสร้าง (ต่อ)

โรค	สาเหตุการเกิดโรค	มาตรการป้องกันและเฝ้าระวัง
4. อุบัติเหตุ	<ul style="list-style-type: none"> - การเกิดอัคคีภัย - เครื่องมือหรือเครื่องจักรในการก่อสร้างชำรุดเสียหาย - การปฏิบัติงานโดยความประมาทขาดความระมัดระวัง 	1. ปฏิบัติตามมาตรการป้องกันและแก้ไขผลกระทบสิ่งแวดล้อมที่ระบุในหัวข้อ 4.2.4.3 เรื่องอาชีวอนามัยและความปลอดภัยอย่างเคร่งครัด
5. โรคติดเชื้อไวรัสโคโรนา 2019 หรือ โรคโควิด 19	<ul style="list-style-type: none"> - เกิดจากการสัมผัสน้ำมูก น้ำลาย ของผู้ป่วยที่ติดเชื้อไวรัสโคโรนา 2019 และแพร่กระจายผ่านทางละอองเข้าทางระบบทางเดินหายใจ ซึ่งเชื้อไวรัสดังกล่าว สามารถลอยตัวอยู่ในอากาศได้ราว 3 ชม. และเกาะติดอยู่กับข้าวของเครื่องใช้ซึ่งหากมีใครสัมผัสในระยะเวลาดังกล่าวแล้ว อาจจะติดเชื้อไวรัสดังกล่าวได้ - ประชาชนอาศัยอยู่หนาแน่น - ระบบระบายอากาศบริเวณที่พักอาศัยไม่ดี มีความชื้น ไม่มีแสงแดดส่องถึง 	1. พิจารณารับคนงานในท้องถิ่นเป็นอันดับแรก กรณีรับคนงานต่างดาวเข้าทำงาน ต้องรับคนงานต่างดาวที่มีใบอนุญาตเข้าทำงานอย่างถูกต้องตามกฎหมาย 2. ตรวจสอบสุขภาพคนงานก่อนเข้ารับทำงาน 3. ให้คนงานสวมใส่หน้ากากอนามัยในขณะที่กำลังทำงานก่อสร้าง หรืออยู่ในสถานที่แออัด 4. ประชาสัมพันธ์ให้คนงาน ล้างมือบ่อยๆ ด้วยสบู่และน้ำหรือเจลล้างมือที่มีส่วนผสมของแอลกอฮอล์ 5. ประชาสัมพันธ์ให้คนงานใช้กระดาษทิชชูหรือข้อพับตรงข้อศอกด้านในปิดปาก และจุ่มขณะไอหรือจาม 6. ประชาสัมพันธ์ให้คนงานหลีกเลี่ยงการพบปะใกล้ชิด (ระยะ 1 เมตรหรือ 3 ฟุต) กับคนที่ไม่สบาย 7. จัดให้มีเจลล้างมือที่มีส่วนผสมของแอลกอฮอล์ 70% ถึง 80% ไว้บริเวณต่างๆ ทั่วพื้นที่โครงการ

4.2.4.3 อาชีวอนามัยและความปลอดภัย

4.2.4.3.1 การป้องกันอัคคีภัย

สำหรับกิจกรรมในการก่อสร้างที่มีความเสี่ยงต่อการเกิดอัคคีภัยในช่วงการก่อสร้างโครงการนั้น อาจเกิดจากลูกไฟจากงานเชื่อม กระแสไฟฟ้าลัดวงจรจากเครื่องมือที่เกี่ยวข้องกับกระแสไฟฟ้าและการ ตกแต่งภายใน รวมทั้งการสูบบุหรี่ของคณงาน ดังนั้น โครงการจะร่วมกับบริษัทผู้รับเหมาก่อสร้าง คอย ควบคุมในการปฏิบัติงานของคณงานก่อสร้างให้มีประสิทธิภาพและลดการเกิดอุบัติเหตุในการทำงาน รวมทั้งเพื่อความปลอดภัยของผู้พักอาศัยรอบโครงการ คาดว่าผลกระทบจะอยู่ในระดับต่ำ

4.2.4.3.2 อาชีวอนามัยและความปลอดภัย

ผลกระทบด้านความปลอดภัยและอาชีวอนามัยของคณงานก่อสร้างและเจ้าหน้าที่ที่ปฏิบัติงานใน พื้นที่ก่อสร้าง ได้แก่ อุบัติเหตุต่างๆ อันอาจเกิดจากการทำงานที่ขาดความระมัดระวัง หรือประมาทในการ ใช้เครื่องจักร การใช้เครื่องมือหรืออุปกรณ์ที่ไม่สมบูรณ์ การขนส่งวัสดุอุปกรณ์ก่อสร้างที่อาจก่อให้เกิด การกีดขวางการจราจร เสี่ยงและความสั่นสะเทือนที่เกิดจากกิจกรรมการก่อสร้างอันจะมีผลต่อสุขภาพ ทางกายและยังมีผลต่อสุขภาพจิตของคณงานก่อสร้าง นอกจากนี้ การดำเนินการของโครงการในระยะ ก่อสร้างอาจก่อให้เกิดเหตุเดือดร้อนรำคาญปัญหาจากคณงานก่อสร้างต่อชุมชนใกล้เคียง และโรคติดต่อ

ดังนั้น โครงการจึงกำหนดให้ผู้รับเหมามีมาตรการเพื่อความปลอดภัยในชีวิตและทรัพย์สินตาม กฎกระทรวงมหาดไทย ฉบับที่ 4 (พ.ศ. 2526) ออกตามความในพระราชบัญญัติควบคุมอาคาร พ.ศ.2522 ว่าด้วยหมวดที่ 1 การก่อสร้าง สำหรับผลกระทบด้านความปลอดภัย ดูแลให้คณงานก่อสร้างปฏิบัติงาน ด้วยความระมัดระวัง จัดหน้ากากกันฝุ่น หมวกนิรภัย รองเท้ากันกระแทก ที่ครอบหู ให้กับคณงาน ก่อสร้าง รวมทั้งกำหนดให้ผู้รับเหมาปฏิบัติตามประกาศกระทรวงมหาดไทย เรื่อง ความปลอดภัยในการ ทำงาน นอกจากนี้จะกำหนดให้ผู้รับเหมาก่อสร้างรักษาดูแลพื้นที่ก่อสร้างให้เป็นระเบียบและทำความสะอาดพื้นที่ก่อสร้างอยู่เสมอ เพื่อลดโอกาสการเกิดอุบัติเหตุ จัดเตรียมเครื่องมือปฐมพยาบาลเบื้องต้น พร้อมทั้งเตรียมพร้อมประสานงานกับโรงพยาบาลใกล้เคียงเพื่อนำผู้ได้รับบาดเจ็บส่งโรงพยาบาล หาก เกิดอุบัติเหตุรุนแรง นอกจากนี้ ผู้รับเหมาต้องแบ่งเวลาการทำงานและการพักผ่อนของคณงานให้ เหมาะสม รวมทั้งกำหนดให้มีการตรวจประวัติและตรวจสุขภาพคณงานและกำหนดกฎระเบียบให้คณงาน ก่อสร้างปฏิบัติอย่างเคร่งครัด เพื่อป้องกันเหตุเดือดร้อนรำคาญปัญหาและโรคติดต่อ

โครงการจัดให้มีแผนชดเชยในกรณีเกิดความเสียหายจากกิจกรรมของโครงการ โครงการจะเร่ง ดำเนินการตรวจสอบและแก้ไขปัญหาโดยไม่ชักช้า เพื่อแก้ไขปัญหาที่อาจเกิดขึ้นในกรณีดังกล่าว นอกจากนี้ โครงการจัดให้มีการประกันภัยเพื่อชดเชยหรือเยียวยาที่เกิดจากการก่อสร้างอาคารต่อพื้นที่ โดยรอบ โดยบริษัทผู้รับประกันจะชดเชยผู้เอาประกันภัยตามวงเงินซึ่งผู้เอาประกันภัยต้องตกเป็นฝ่าย รับผิดชอบตามกฎหมาย ในอันที่จะต้องจ่ายค่าชดเชยเพื่อการต่อไปนี้ คือ

1. การบาดเจ็บทางร่างกาย หรือการป่วยเจ็บ อันเนื่องมาจากอุบัติเหตุ
2. การสูญเสีย หรือเสียหายแห่งทรัพย์สิน อันเนื่องมาจากอุบัติเหตุ

ถ้าการอันเนื่องมาจากอุบัติเหตุที่เกิดขึ้นโดยตรงเพราะการดำเนินการตามสัญญาจ้างเหมาอัน
ได้เอาประกันไว้ โดยกรมธรรม์ประกันภัยฉบับนี้และการนั้นได้เกิดขึ้นภายใน หรือ ณ บริเวณที่ติดกับ
สถานที่ก่อสร้าง ในระหว่างระยะเวลาประกันภัย

ขั้นตอนการชดเชยในกรณีเกิดความเสียหาย แสดงดังรูปที่ 4-14 และแผนภาพกระบวนการรับ
เรื่องร้องเรียนแสดงดังรูปที่ 4-15

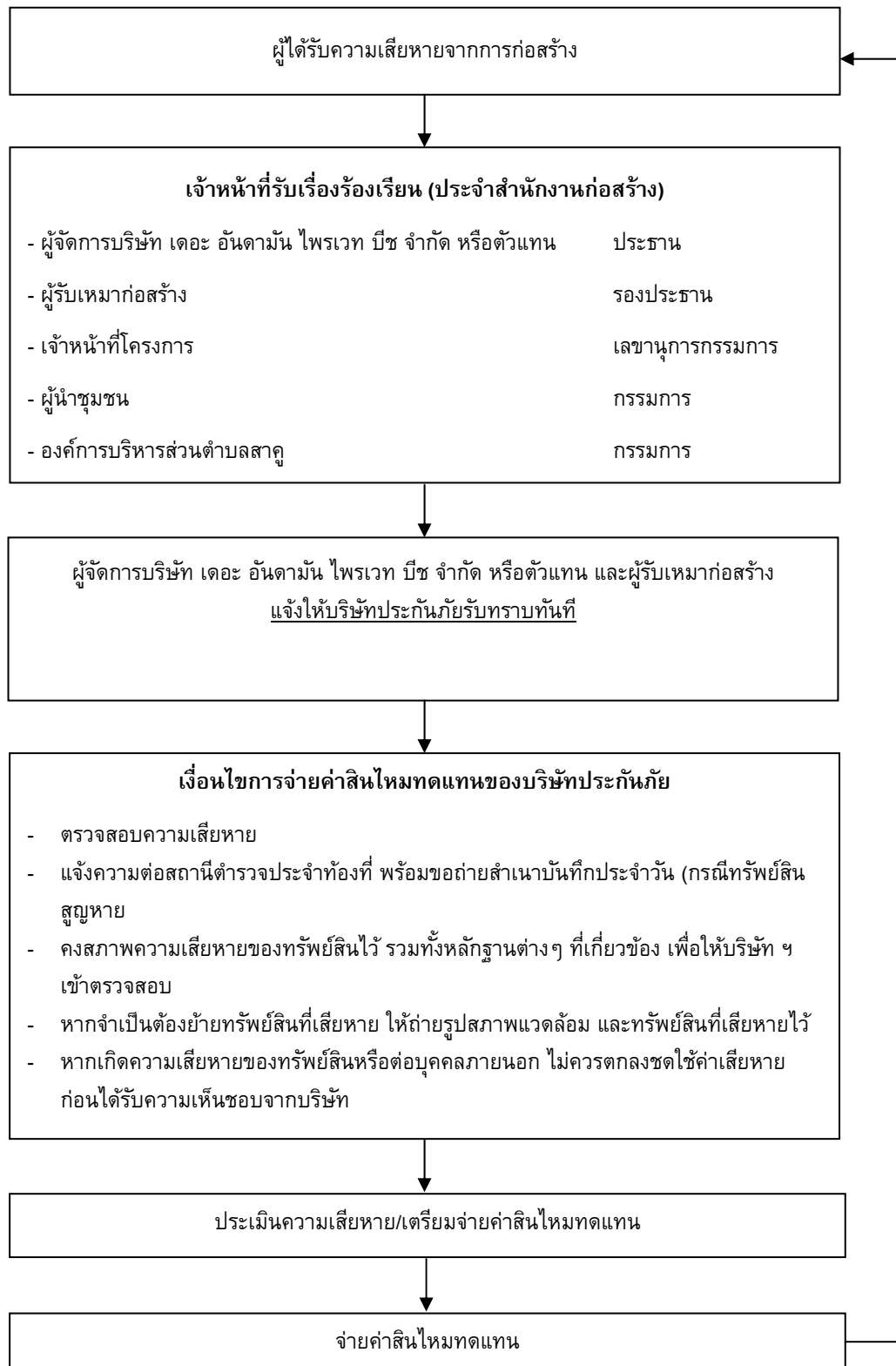

รูปที่ 4-14 แผนผังแสดงขั้นตอนการชดเชยในกรณีเกิดความเสียหาย

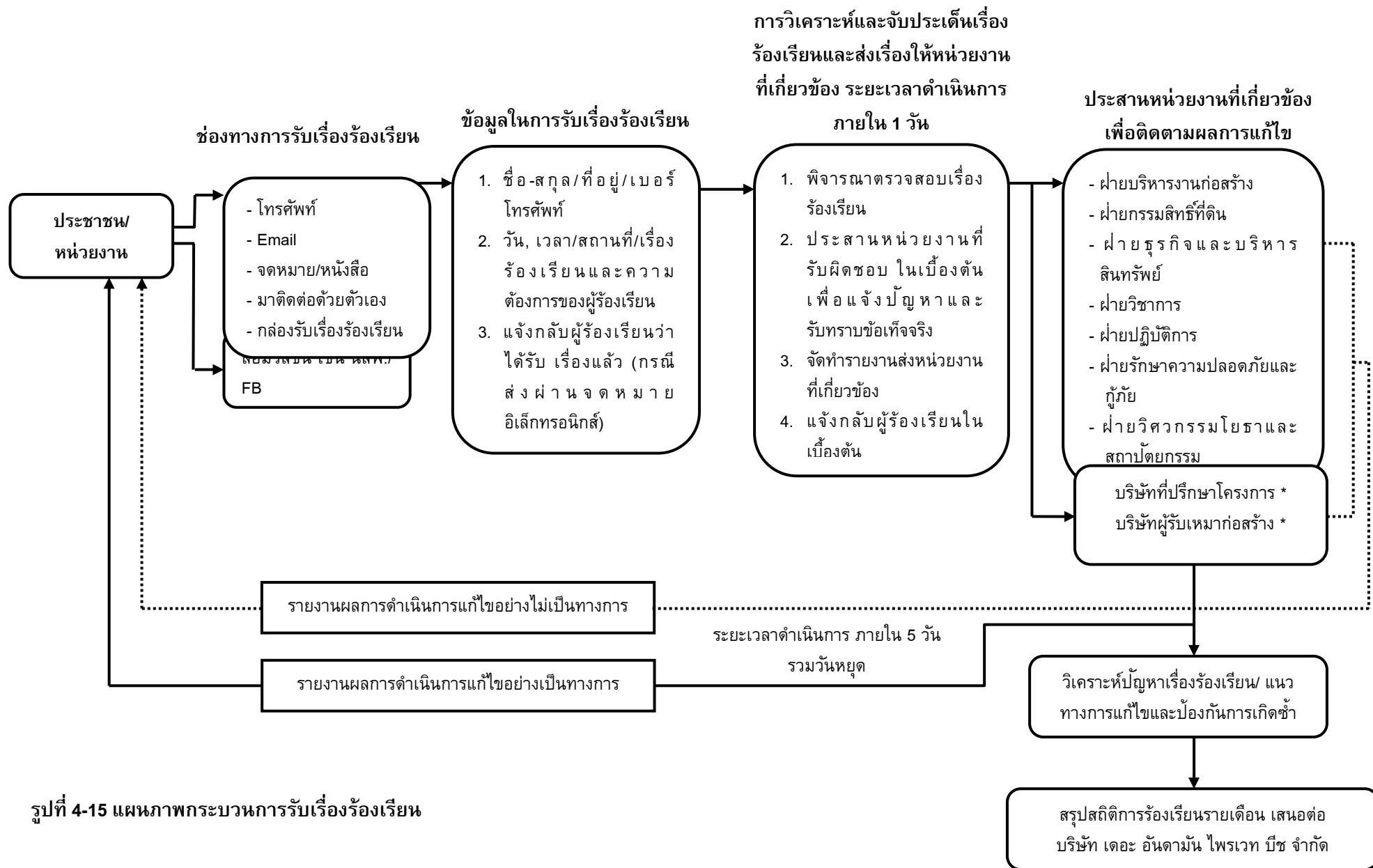

รูปที่ 4-15 แผนภาพกระบวนการรับเรื่องร้องเรียน

4.2.4.4 สุนทรียภาพ

ปัจจุบันโครงการยังไม่มีมีการก่อสร้างอาคาร แต่เมื่อมีการก่อสร้างอาคาร คสล. สูง 1-3 ชั้น จำนวน 53 อาคาร อาจมีความจำเป็นต้องใช้อุปกรณ์และสิ่งอำนวยความสะดวกขณะก่อสร้าง เช่น ตาข่าย กันฝุ่น นั้งร้าน ฯลฯ ซึ่งจะมีผลกระทบทางด้านสุนทรียภาพต่อผู้ที่พบเห็นและอยู่อาศัยที่อยู่ในระยะใกล้ หรือระยะประชิดกับโครงการในระดับสูง กิจกรรมดังกล่าวใช้ระยะเวลา ประมาณ 30 เดือน เพื่อเป็นการลดผลกระทบโครงการกำหนดให้ผู้รับเหมาก่อสร้างทำการปิดล้อมด้วยรั้วเมทัลชีทชั่วคราว สูง 2.4 เมตร ตามแนวเขตที่ดินโครงการ เพื่อให้เกิดความเป็นระเบียบ และช่วยลดผลกระทบต่อการรับรู้ของผู้อยู่อาศัย ผู้ที่พบเห็น และผู้ที่สัญจรผ่านพื้นที่โครงการในระยะใกล้ หรือระยะประชิดกับโครงการ รวมทั้งใช้วัสดุและสีของวัสดุและอุปกรณ์ที่ใช้ในขณะก่อสร้าง เช่น ตาข่ายกันฝุ่น นั้งร้าน ที่เป็นสีโทนอ่อนและมีความกลมกลืนกับสีของอาคารข้างเคียง รวมทั้งสภาพแวดล้อมบริเวณโดยรอบของโครงการ เช่น สีน้ำตาล สีเทา เป็นต้น ดังนั้น ผลกระทบที่มีจึงอยู่ในระดับต่ำ

4.3 ระยะดำเนินการ

4.3.1 ผลกระทบต่อทรัพยากรกายภาพ

4.3.1.1 สภาพภูมิประเทศ

โครงการประกอบกิจการประเภทโรงแรม ซึ่งกิจกรรมดังกล่าวจะไม่ส่งผลต่อการเปลี่ยนแปลง ลักษณะภูมิประเทศแต่อย่างใด ลักษณะภูมิประเทศของพื้นที่โครงการยังคงเป็นพื้นที่เชิงลาด มีเพียงการเปลี่ยนแปลงการใช้ประโยชน์พื้นที่ จากเดิมที่เป็นพื้นที่ว่าง เปลี่ยนไปเป็นอาคาร คสล. สูง 1-3 ชั้น จำนวนทั้งหมด 53 อาคาร พร้อมทั้งระบบสาธารณูปการ ที่จัดเตรียมภายในโครงการ ถนน และพื้นที่สีเขียว อย่างไรก็ตาม โครงการได้จัดพื้นที่สีเขียวและจัดภูมิสถาปัตยกรรมให้กลมกลืนกับพื้นที่โดยรอบ ซึ่งคิดเป็นพื้นที่สีเขียว ร้อยละ 59.61 ของพื้นที่โครงการ ดังนั้น การดำเนินโครงการจึงไม่ส่งผลกระทบต่อการเปลี่ยนแปลงสภาพภูมิประเทศ

4.3.1.2 ทรัพยากรดิน

โครงการจัดให้มีพื้นที่สีเขียว ร้อยละ 59.61 ของพื้นที่โครงการ โดยการปลูกหญ้า ไม้พุ่ม และไม้ยืนต้นปกคลุมดินในพื้นที่โครงการ ซึ่งจะช่วยดูดซับน้ำฝน ชะลอการไหลของน้ำฝนและลดการกัดเซาะหน้าดินได้ สำหรับระบบระบายน้ำภายในโครงการจะแยกน้ำเสียและน้ำฝนออกจากกัน โดยการระบายน้ำฝนของโครงการ จะแบ่งเป็น 2 ส่วน คือ จากชั้นหลังคาของอาคาร และจากพื้นดินนอกอาคาร โดยการระบายน้ำฝนบนพื้นดินนอกอาคาร จะอาศัยลักษณะการระบาย 2 รูปแบบ คือ การไหลซึมลงใต้ดินตามบริเวณสนามหญ้าและพื้นที่สีเขียว อีกรูปแบบคือการให้น้ำฝนไหลไปตามความลาดชันของภูมิประเทศ ซึ่งน้ำฝนส่วนนี้จะไหลลงสู่ระบายน้ำที่เตรียมไว้ สำหรับน้ำฝนจากหลังคาของอาคารภายในโครงการจะรวบรวมน้ำฝนลงท่อระบายน้ำฝนคอนกรีตเสริมเหล็กขนาดเส้นผ่านศูนย์กลาง 0.60 เมตร ความลาดชัน 1:500 มีบ่อพักน้ำ ขนาด 1x1 เมตร เป็นระยะอยู่โดยรอบพื้นที่โครงการ โดยอาศัยแรงโน้มถ่วงของโลก (Gravity) น้ำฝนจากส่วนนี้จะรวบรวมเข้าสู่บ่อหลวงน้ำต่อไป

ทั้งนี้ เนื่องจากการพัฒนาโครงการจากพื้นที่ว่างมีต้นไม้และวัชพืชขึ้นปกคลุม เปลี่ยนเป็นอาคารจำนวน 53 อาคาร และพื้นที่สีเขียว ทำให้ค่าสัมประสิทธิ์การไหลของน้ำเปลี่ยนไปจากเดิม สำหรับพื้นที่การรับน้ำฝนของทั้งโครงการ คำนวณโดยใช้ Rational Method พบว่า ก่อนพัฒนาโครงการจะมีอัตราการระบายน้ำ 0.585 ลูกบาศก์เมตร/วินาที และหลังพัฒนาโครงการมีอัตราการระบายน้ำ 0.755 ลูกบาศก์เมตร/วินาที ผลต่างของปริมาณน้ำฝนสะสมในช่วง 3 ชั่วโมง เปรียบเทียบก่อนและหลังมีโครงการ (ปริมาณน้ำฝนไหลนอง) มีปริมาณน้ำฝนที่โครงการต้องกักเก็บไว้ 206.10 ลูกบาศก์เมตร โครงการใช้บ่อหนองน้ำ จำนวน 3 บ่อ ขนาด 80 ลูกบาศก์เมตร จำนวน 2 บ่อ และขนาด 180 ลูกบาศก์เมตร จำนวน 1 บ่อ รวมปริมาตรการกักเก็บทั้งหมด 340 ลูกบาศก์เมตร ทั้งนี้ น้ำจากบ่อหนองน้ำ ขนาด 80 ลูกบาศก์เมตร จำนวน 2 บ่อ จะรวบรวมสูบบ่อหนองน้ำ ขนาด 180 ลูกบาศก์เมตร ก่อนปล่อยออกสู่ภายนอก เพื่อให้มีพื้นที่ว่างสำหรับรับปริมาณน้ำฝนครั้งต่อไป โครงการได้ควบคุมการระบายน้ำไม่ให้เกินค่าอัตราการระบายน้ำก่อนพัฒนาโครงการ โดยออกแบบเครื่องสูบน้ำ จำนวน 4 เครื่อง (ทำงาน 3 เครื่อง สำรอง 1 เครื่อง) มีอัตราการระบายน้ำออกเท่ากับ 0.550 ลูกบาศก์เมตร/วินาที ซึ่งอัตราการระบายน้ำน้อยกว่าอัตราการระบายน้ำก่อนมีโครงการ เพื่อควบคุมการระบายน้ำออกจากบ่อหนองน้ำ ก่อนปล่อยออกสู่ท่อระบายน้ำสาธารณะตามแนวด้านหน้าโครงการต่อไป ดังนั้น ขนาดบ่อหนองน้ำจึงมีความเพียงพอต่อปริมาณน้ำที่ระบายออกของโครงการ สำหรับการพัดพาตะกอนดินลงสู่บ่อหนองน้ำ โครงการจะมีการขุดลอกทันทีเมื่อมีปริมาณตะกอนดินสะสมในบ่อ ดังนั้น จึงคาดว่าจะอยู่ในระดับต่ำต่อทรัพยากรดินและการชะล้างพังทลายของดินแต่อย่างใด

4.3.1.3 ธรณีวิทยา การเกิดแผ่นดินไหว และการเกิดสึนามิ

1) สภาพธรณีวิทยา และการเกิดแผ่นดินไหว

จากแผนที่ธรณีวิทยาประเทศไทย (กรมทรัพยากรธรณี, 2556) พบว่า บริเวณพื้นที่โครงการมีลักษณะเป็นหินแกรนิตหาดไนทอน (Naithon Beach granite, gr3) หินแกรนิตหาดไนทอนพบในพื้นที่ระหว่างอำเภอถลาง บริเวณ ด้านตะวันตกของเขาสกฐ เขาม่วง อ่าวเมืองทอนน้อย แหลมสนเขาปากบาง และแหลมตอ คิดเป็นพื้นที่ประมาณ 16 ตารางกิโลเมตร ประกอบด้วย หินไบโอไทต์แกรนิต (biotite granite) หินไบโอไทต์แกรนิตเนื้อดอก (biotite-porphyry granite) และหินไบโอไทต์-มัสโควิต์แกรนิต (biotite-muscovite-granite) สีเทาขาว-เทา ขนาด ปานกลางถึงหยาบ (medium-coarse grained) เนื้อเม็ด (granular texture) อายุของหินประมาณ 100 ± 6 ล้านปี

จากแผนที่แสดงการประเมินความรุนแรงแผ่นดินไหวในจังหวัดภูเก็ต พบว่า พื้นที่โครงการอยู่ในระดับ IV ประชาชนส่วนใหญ่รู้สึกได้ และเมื่อเปรียบเทียบกับขนาดแผ่นดินไหว มาตราวัดรุนแรงแผ่นดินไหวของเมอร์คัลลีที่ปรับปรุงแล้ว พบว่า ถ้าเกิดในเวลากลางวัน ผู้ที่อยู่ในอาคารจะรู้สึกได้แต่ผู้ที่อยู่นอกอาคาร มีผู้รู้สึกว่าเกิดแผ่นดินไหวน้อยคน ถ้าเป็นตอนกลางคืนผู้ที่นอนหลับอยู่จะตกใจตื่น ถ้วยชามจะขยับหน้าต่าง ประตู จะสั่น ฝาผนังจะมีเสียงลั่น มีความรู้สึกคล้ายๆ กับรถยนต์บรรทุกของหนักชนอาคาร รถยนต์ที่จอดอยู่สั่นไหวสังเกตได้ชัดเจน (กรมทรัพยากรธรณี, 2555)

สำหรับเขตรอยเลื่อนที่มีพลังของประเทศไทยมี 3 แนว ตามทิศทางการวางตัวและการเคลื่อนที่คือ กลุ่มรอยเลื่อนที่วางตัวในแนวทิศตะวันออกเฉียงเหนือ-ตะวันตกเฉียงใต้ กลุ่มรอยเลื่อนที่วางตัวในแนวทิศตะวันตกเฉียงเหนือ-ตะวันออกเฉียงใต้ และกลุ่มรอยเลื่อนที่วางตัวอยู่ในทิศเหนือ-ใต้ ซึ่งบริเวณ

โครงการไม่ได้อยู่ในบริเวณรอยเลื่อนแต่อย่างใด โดยอยู่ห่างจากแนวรอยเลื่อนที่ใกล้ที่สุด คือ รอยเลื่อนคลองมะรุ่ย ซึ่งเป็นรอยเลื่อนที่วางตัวอยู่ในเขตจังหวัดสุราษฎร์ธานี กระบี่ และพังงา เป็นระยะทางประมาณ 15.00 กิโลเมตร และอยู่ห่างจากตำแหน่งจุดศูนย์กลางแผ่นดินไหวที่อำเภอถลาง จังหวัดภูเก็ตประมาณ 11.00 กิโลเมตร อย่างไรก็ตาม เขตรอยเลื่อนที่สำคัญเกี่ยวกับการเกิดแผ่นดินไหวและมีผลกระทบต่อประเทศไทย ได้แก่ กลุ่มรอยเลื่อนสะแก และกลุ่มรอยเลื่อนพานหลวง รอยเลื่อนทั้งสองนี้มีแนวแยกต่อเนื่องมาทางตะวันตกของประเทศไทยไล่จากทางตอนบนลงมาตอนล่าง อันได้แก่ กลุ่มรอยเลื่อนเมย กลุ่มรอยเลื่อนศรีสวัสดิ์ และกลุ่มรอยเลื่อนเจดีย์สามองค์ ในเขตภาคเหนือของประเทศไทยมีกลุ่มรอยเลื่อนแม่ทา กลุ่มรอยเลื่อนเถิน และกลุ่มรอยเลื่อนแม่จัน ซึ่งยังคงมีการเคลื่อนไหวอยู่ และกลุ่มรอยเลื่อนอุตรดิตถ์ เป็นต้น ดังนั้น ผลกระทบจึงอยู่ในระดับต่ำ

2) การเกิดสึนามิ

เมื่อวันที่ 26 ธันวาคม 2547 เกิดแผ่นดินไหวนอกชายฝั่งด้านตะวันตกของเกาะสุมาตรา ประเทศอินโดนีเซีย ส่งผลให้เกิดคลื่นใต้น้ำเคลื่อนตัวแผ่ขยายไปทั่วทะเลอันดามัน จนถึงชายฝั่งตะวันออกเฉียงใต้ของประเทศอินเดียและศรีลังกา โดยบางส่วนของคลื่นยังเคลื่อนตัวไปถึงชายฝั่งตะวันออกของทวีปแอฟริกา รวมประเทศที่ประสบภัยจากคลื่นสึนามิ 11 ประเทศ คือ อินโดนีเซีย มาเลเซีย พม่า อินเดีย บังกลาเทศ ศรีลังกา มัลดีฟส์ โซมาเลีย แทนซาเนีย เคนยา และไทย โดยคลื่นสึนามิได้พัดเข้าสู่พื้นที่ 6 จังหวัดภาคใต้ชายฝั่งทะเลอันดามัน ได้แก่ พังงา กระบี่ ภูเก็ต ระนอง ตรัง และสตูล ก่อให้เกิดความเสียหายในบริเวณชายฝั่งภาคใต้ของไทยใน 6 จังหวัดดังกล่าว มีผู้เสียชีวิตรวมกันประมาณ 5,400 คน สำหรับจังหวัดภูเก็ตมีผู้เสียชีวิตทั้งหมด 279 คน นอกจากนี้ยังสร้างความเสียหายให้กับทรัพย์สินต่างๆ คิดเป็นมูลค่าหลายพันล้านบาท

จากข้อมูลพื้นที่น้ำท่วมจากคลื่นสึนามิ จังหวัดภูเก็ต พบว่า พื้นที่โครงการไม่ได้รับความเสียหายจากคลื่นสึนามิ ดังนั้น ผลกระทบจึงอยู่ในระดับต่ำ

4.3.1.4 สภาพภูมิอากาศ อุณหภูมิอากาศ และคุณภาพอากาศ

มลพิษทางอากาศที่สำคัญในระยะดำเนินการ คือ ฝุ่นละออง และก๊าซคาร์บอนมอนอกไซด์ (CO) ที่เกิดจากยานพาหนะ บริษัทฯ ที่ปรึกษาได้คำนวณปริมาณมลพิษที่เกิดขึ้น โดยใช้แบบจำลอง Box Model ของ John G Rau and David C.Wooten, 1996 ดังสมการ

$$C \text{ (mg/m}^3\text{)} = \frac{Q \text{ (mg/s)}}{D \text{ (m)} \times W \text{ (m/s)} \times M \text{ (m)}}$$

เมื่อ	C	=	ความเข้มข้นของมลสารที่เกิดขึ้น (มิลลิกรัม/ลูกบาศก์เมตร)
	Q	=	ปริมาณมลสารที่เกิดขึ้น (Emissions) (มิลลิกรัม/วินาที)
		=	สัมประสิทธิ์ตัวคูณของการปล่อยมลพิษ x ระยะทางวิ่งภายในโครงการ x จำนวนที่จอดรถยนต์
	D	=	ความกว้างของพื้นที่ (ระยะทางตั้งฉากกับทิศทางลม) ของโครงการเท่ากับ 200.47 เมตร (กรณีลมพัดมาจากทิศตะวันตก)

W = ความเร็วลม จากสถิติภูมิอากาศ ในคาบ 30 ปี สถานีตรวจอากาศ
สนามบินภูเก็ต พบว่ามีค่าเท่ากับ 3.0 knot หรือ 1.54 m/s (1 knot
= 0.5144 m/s)

M = Mixing Height เป็นสภาพคงตัวของอากาศ เพื่อศึกษา การฟุ้ง
กระจายของสารมลพิษทางอากาศจาก แหล่งกำเนิดมีค่า เท่ากับ
1,441.91 เมตร และ 3.5 เมตร แสดงดังตารางที่ 4-2

กำหนดให้ ระยะทางที่รถยนต์วิ่งภายในโครงการ (วิ่ง 2 เที่ยว/วัน)	=	0.34	กิโลเมตร
ที่จอดรถยนต์ภายนอกอาคาร	=	4	คัน
ที่จอดรถยนต์ภายในอาคาร	=	25	คัน
รถทุกคันเข้ามาในโครงการภายใน	=	1	ชั่วโมง

ใช้อัตราการระบายมลสารจากรถยนต์ ซึ่งอนุมานว่าเป็นเครื่องยนต์ดีเซลเล็ก และเบนซิน เมื่อ
เปรียบเทียบมลพิษที่ปล่อยออกมาระหว่างเครื่องยนต์ดีเซลเล็กและเบนซิน ถ้าค่าไหนมากกว่าจะนำค่านั้น
มาประเมิน โดยมีค่าสัมประสิทธิ์การปล่อยของก๊าซแต่ละชนิดดังนี้ (รายละเอียดแสดงดังตารางที่ 4-56)

ตารางที่ 4-56 สัมประสิทธิ์การปล่อยของก๊าซแต่ละชนิดระหว่างเครื่องยนต์ดีเซลเล็ก และเบนซิน

ชนิดของมลพิษ	สัมประสิทธิ์การปล่อยมลพิษ (กรัม/กิโลเมตร)
ฝุ่นละอองรวม (TSP)	0.1*
ฝุ่นละอองขนาดเล็ก (PM10)	0.398**
ก๊าซคาร์บอนมอนอกไซด์ (CO)	5.745**
ก๊าซไนโตรเจนไดออกไซด์ (NO ₂)	4.116**
ก๊าซซัลเฟอร์ไดออกไซด์ (SO ₂)	0.182**
ก๊าซไฮโดรคาร์บอน (HC)	1.535**

ที่มา : * Pollution Control Department, Final Report, Air and Noise Emission Database for Thailand, 1994

** กรมควบคุมมลพิษ, 2543

โดยสามารถคำนวณหาปริมาณความเข้มข้นของสารมลพิษของโครงการ ได้ดังนี้

(1) ฝุ่นละอองรวม (TSP)

$$\begin{aligned}
 Q_{\text{นอกอาคาร}} &= 0.1 \times 1,000 \times 0.34 \times 2 \times 4 \\
 &= 272 \quad \text{มิลลิกรัม/ชั่วโมง} \\
 &= 0.076 \quad \text{มิลลิกรัม/วินาที} \\
 C_{\text{นอกอาคาร}} &= 0.076 / (200.47 \times 1.54 \times 1,441.91) \\
 &= 0.0000002 \quad \text{มิลลิกรัม/ลูกบาศก์เมตร}
 \end{aligned}$$

ปริมาณความเข้มข้นของฝุ่นละอองรวม (TSP) ที่เกิดขึ้นจากท่อไอเสียรถยนต์ภายนอกอาคาร
ของโครงการ มีค่าเท่ากับ 0.0000002 มิลลิกรัม/ลูกบาศก์เมตร

$$\begin{aligned} Q_{\text{นอกอาคาร}} &= 0.1 \times 1,000 \times 0.34 \times 2 \times 25 \\ &= 1,700 \quad \text{มิลลิกรัม/ชั่วโมง} \\ &= 0.47 \quad \text{มิลลิกรัม/วินาที} \\ C_{\text{นอกอาคาร}} &= 0.47 / (200.47 \times 1.54 \times 3.5) \\ &= 0.0004 \quad \text{มิลลิกรัม/ลูกบาศก์เมตร} \end{aligned}$$

ปริมาณความเข้มข้นของฝุ่นละอองรวม (TSP) ที่เกิดขึ้นจากท่อไอเสียรถยนต์ภายในอาคาร มี
ค่าเท่ากับ 0.0004 มิลลิกรัม/ลูกบาศก์เมตร

$$\begin{aligned} C_{\text{รวม}} &= C_{\text{นอกอาคาร}} + C_{\text{ในอาคาร}} \\ &= 0.0000002 + 0.0004 \\ &= 0.0004002 \quad \text{มิลลิกรัม/ลูกบาศก์เมตร} \end{aligned}$$

จากการคำนวณ ปริมาณความเข้มข้นของฝุ่นละอองรวม (TSP) ที่เกิดขึ้นจากท่อไอเสียรถยนต์
ของโครงการ มีค่าเท่ากับ 0.0004002 มิลลิกรัม/ลูกบาศก์เมตร เมื่อนำไปรวมกับปริมาณฝุ่นละอองรวม
(TSP) ที่เกิดขึ้นจริงในปัจจุบันจะได้ค่าเพิ่มขึ้นในอนาคตในช่วงที่เปิดดำเนินการ โดยปริมาณฝุ่น
ละอองรวมพิจารณาจากจุดตรวจวัดบริเวณพื้นที่โครงการ ในวันที่ 18-21 สิงหาคม 2565 มีปริมาณฝุ่น
ละอองรวม (TSP) เท่ากับ 0.170 มิลลิกรัม/ลูกบาศก์เมตร (บริษัท เอ็นไวรอนเม้นท์ รีเสิร์ช แอนด์
เทคโนโลยี จำกัด, สิงหาคม 2565)

ดังนั้น ปริมาณฝุ่นละอองรวม (TSP) ที่เกิดขึ้นจากท่อไอเสียรถยนต์ของโครงการ

$$\begin{aligned} &= 0.0004002 + 0.170 \\ &= 0.1704002 \quad \text{มิลลิกรัม/ลูกบาศก์เมตร} \end{aligned}$$

จากการคำนวณ ท่อไอเสียรถยนต์ของโครงการจะทำให้ฝุ่นละอองฟุ้งกระจายในพื้นที่ประมาณ
0.170071 มิลลิกรัม/ลูกบาศก์เมตร ซึ่งปริมาณฝุ่นละอองรวม (TSP) ที่เกิดขึ้นดังกล่าวมีค่าอยู่ในเกณฑ์
มาตรฐาน (ค่ามาตรฐานฝุ่นเฉลี่ย 24 ชั่วโมง เท่ากับ 0.330 มิลลิกรัม/ลูกบาศก์เมตร ตามประกาศ
คณะกรรมการสิ่งแวดล้อมแห่งชาติ ฉบับที่ 24 พ.ศ. 2547)

(2) ฝุ่นละอองขนาดเล็ก (PM10)

$$\begin{aligned} Q_{\text{นอกอาคาร}} &= 0.398 \times 1,000 \times 0.34 \times 2 \times 4 \\ &= 1,082.56 \quad \text{มิลลิกรัม/ชั่วโมง} \\ &= 0.3 \quad \text{มิลลิกรัม/วินาที} \end{aligned}$$

$$\begin{aligned} C_{\text{นอกอาคาร}} &= 0.3 / (200.47 \times 1.54 \times 1,441.91) \\ &= 0.0000007 \quad \text{มิลลิกรัม/ลูกบาศก์เมตร} \end{aligned}$$

ปริมาณความเข้มข้นของฝุ่นละอองขนาดเล็ก (PM10) ที่เกิดขึ้นจากท่อไอเสียรถยนต์ภายนอกอาคารของโครงการ มีค่าเท่ากับ 0.0000007 มิลลิกรัม/ลูกบาศก์เมตร

$$\begin{aligned} Q_{\text{ในอาคาร}} &= 0.398 \times 1,000 \times 0.34 \times 2 \times 25 \\ &= 6,766 \quad \text{มิลลิกรัม/ชั่วโมง} \\ &= 1.88 \quad \text{มิลลิกรัม/วินาที} \\ C_{\text{ในอาคาร}} &= 1.88 / (200.47 \times 1.54 \times 3.5) \\ &= 0.002 \quad \text{มิลลิกรัม/ลูกบาศก์เมตร} \end{aligned}$$

ปริมาณความเข้มข้นของฝุ่นละอองขนาดเล็ก (PM10) ที่เกิดขึ้นจากท่อไอเสียรถยนต์ภายในอาคาร มีค่าเท่ากับ 0.002 มิลลิกรัม/ลูกบาศก์เมตร

$$\begin{aligned} C_{\text{รวม}} &= C_{\text{นอกอาคาร}} + C_{\text{ในอาคาร}} \\ &= 0.0000007 + 0.002 \\ &= 0.0020007 \quad \text{มิลลิกรัม/ลูกบาศก์เมตร} \end{aligned}$$

จากปริมาณความเข้มข้นของฝุ่นละอองขนาดเล็ก (PM10) ที่เกิดขึ้นจากท่อไอเสียรถยนต์ของโครงการ มีค่าเท่ากับ 0.0020007 มิลลิกรัม/ลูกบาศก์เมตร เมื่อนำไปรวมกับปริมาณฝุ่นละอองขนาดเล็ก (PM10) ที่เกิดขึ้นจริงในปัจจุบันจะได้ค่าเพิ่มขึ้นในอนาคตในช่วงที่เปิดดำเนินการโครงการ โดยปริมาณฝุ่นละอองขนาดเล็ก พิจารณาจากจุดตรวจวัดบริเวณพื้นที่โครงการในวันที่ 18-21 สิงหาคม 2565 มีปริมาณฝุ่นละอองขนาดเล็ก (PM10) เท่ากับ 0.073 มิลลิกรัม/ลูกบาศก์เมตร (บริษัท เอ็นไวรอนเมนต์ รีเสิร์ช แอนด์ เทคโนโลยี จำกัด, สิงหาคม 2565)

ดังนั้น ปริมาณฝุ่นละอองขนาดเล็ก (PM10) ที่เกิดขึ้นจากท่อไอเสียรถยนต์ของโครงการ

$$\begin{aligned} &= 0.0020007 + 0.073 \\ &= 0.0750007 \quad \text{มิลลิกรัม/ลูกบาศก์เมตร} \end{aligned}$$

จากการคำนวณ ท่อไอเสียรถยนต์ของโครงการจะทำให้ฝุ่นละอองขนาดเล็ก (PM10) พุ้งกระจายในพื้นที่ประมาณ 0.0750007 มิลลิกรัม/ลูกบาศก์เมตร ซึ่งปริมาณฝุ่นละอองขนาดเล็ก (PM10) ที่เกิดขึ้นดังกล่าวมีค่าอยู่ในเกณฑ์มาตรฐาน (ค่ามาตรฐานฝุ่นละอองขนาดเล็ก (PM10) เฉลี่ย 24 ชั่วโมง เท่ากับ 0.120 มิลลิกรัม/ลูกบาศก์เมตร ตามประกาศคณะกรรมการสิ่งแวดล้อมแห่งชาติ ฉบับที่ 24 พ.ศ. 2538)

(3) ก๊าซคาร์บอนมอนนอกไซด์ (CO)

$$\begin{aligned} Q_{\text{นอกอาคาร}} &= 5.745 \times 1,000 \times 0.34 \times 2 \times 4 \\ &= 15,6+26.4 \quad \text{มิลลิกรัม/ชั่วโมง} \end{aligned}$$

$$\begin{aligned}
 &= 4.34 \quad \text{มิลลิกรัม/วินาที} \\
 C_{\text{นอกอาคาร}} &= 4.34 / (200.47 \times 1.54 \times 1,441.91) \\
 &= 0.000009 \quad \text{มิลลิกรัม/ลูกบาศก์เมตร}
 \end{aligned}$$

ปริมาณความเข้มข้นของก๊าซคาร์บอนมอนนอกไซด์ (CO) ที่เกิดขึ้นจากท่อไอเสียรถยนต์ภายนอกอาคารของโครงการ มีค่าเท่ากับ 0.000009 มิลลิกรัม/ลูกบาศก์เมตร

$$\begin{aligned}
 Q_{\text{ในอาคาร}} &= 5.745 \times 1,000 \times 0.34 \times 2 \times 25 \\
 &= 97,665 \quad \text{มิลลิกรัม/ชั่วโมง} \\
 &= 27.13 \quad \text{มิลลิกรัม/วินาที} \\
 C_{\text{ในอาคาร}} &= 27.13 / (200.47 \times 1.54 \times 3.5) \\
 &= 0.025 \quad \text{มิลลิกรัม/ลูกบาศก์เมตร}
 \end{aligned}$$

ปริมาณความเข้มข้นของก๊าซคาร์บอนมอนนอกไซด์ (CO) ที่เกิดขึ้นจากท่อไอเสียรถยนต์ภายในอาคาร มีค่าเท่ากับ 0.025 มิลลิกรัม/ลูกบาศก์เมตร

$$\begin{aligned}
 C_{\text{รวม}} &= C_{\text{นอกอาคาร}} + C_{\text{ในอาคาร}} \\
 &= 0.000009 + 0.025 \\
 &= 0.025009 \quad \text{มิลลิกรัม/ลูกบาศก์เมตร}
 \end{aligned}$$

จากปริมาณความเข้มข้นของก๊าซคาร์บอนมอนนอกไซด์ (CO) ที่เกิดขึ้นจากท่อไอเสียรถยนต์ของโครงการ มีค่าเท่ากับ 0.025009 มิลลิกรัม/ลูกบาศก์เมตร เมื่อนำไปรวมกับปริมาณก๊าซคาร์บอนมอนนอกไซด์ที่เกิดขึ้นจริงในปัจจุบันจะได้ค่าเพิ่มขึ้นในอนาคตในช่วงที่เปิดดำเนินโครงการ โดยปริมาณก๊าซคาร์บอนมอนนอกไซด์ พิจารณาจากจุดตรวจวัดบริเวณพื้นที่โครงการ ในวันที่ 18-19 สิงหาคม 2565 ปริมาณก๊าซคาร์บอนมอนนอกไซด์ (CO) เท่ากับ 0.6 มิลลิกรัม/ลูกบาศก์เมตร (บริษัท เอ็นไวรอนเมนต์ รีเสิร์ช แอนด์ เทคโนโลยี จำกัด, สิงหาคม 2565)

ดังนั้น ปริมาณก๊าซคาร์บอนมอนนอกไซด์ (CO) ที่เกิดขึ้นจากท่อไอเสียรถยนต์ของโครงการ

$$\begin{aligned}
 &= 0.025009 + 0.6 \\
 &= 0.625009 \quad \text{มิลลิกรัม/ลูกบาศก์เมตร}
 \end{aligned}$$

จากการคำนวณ ท่อไอเสียรถยนต์ของโครงการจะทำให้ก๊าซคาร์บอนมอนนอกไซด์ (CO) พุ้งกระจายในพื้นที่ 0.60406 มิลลิกรัม/ลูกบาศก์เมตร ซึ่งก๊าซคาร์บอนมอนนอกไซด์ ที่เกิดขึ้นดังกล่าวมีค่าอยู่ในเกณฑ์มาตรฐาน (ค่ามาตรฐานก๊าซคาร์บอนมอนนอกไซด์ (CO) เฉลี่ย 1 ชั่วโมง ไม่เกิน 34.2 มิลลิกรัม/ลูกบาศก์เมตร ตามประกาศคณะกรรมการสิ่งแวดล้อมแห่งชาติ ฉบับที่ 10 พ.ศ. 2538)

ดังนั้น สรุปค่าความเข้มข้นของมลพิษจากท่อไอเสียรถยนต์ในช่วงดำเนินโครงการ แสดงดังตารางที่ 4-57

ตารางที่ 4-57 ค่าความเข้มข้นของมลพิษจากท่อไอเสียรถยนต์ เปรียบเทียบกับมาตรฐานคุณภาพอากาศ

มลพิษ	ความเข้มข้นของมลพิษที่เกิดขึ้นในปัจจุบัน*** (มก./ลบ.ม.)	ความเข้มข้นของมลพิษจากการคำนวณ (มก./ลบ.ม.)	ความเข้มข้นสารมลพิษคาดว่าจะเกิดขึ้นในอนาคต (มก./ลบ.ม.)	ค่ามาตรฐาน (มก./ลบ.ม.)
ฝุ่นละอองรวม (TSP)	0.170	0.0004002	0.1704002	ไม่เกิน 0.330 ^{/1,2}
ฝุ่นละอองขนาดเล็ก (PM10)**	0.073	0.0020007	0.0750007	ไม่เกิน 0.120 ^{/1,2}
ก๊าซคาร์บอนมอนอกไซด์ (CO)*	0.6	0.025009	0.625009	ไม่เกิน 34.2 ^{/1}

หมายเหตุ * ก๊าซคาร์บอนมอนอกไซด์ คิดที่ค่าเฉลี่ย 1 ชั่วโมง

** ฝุ่นละอองขนาดเล็กกว่า 10 ไมครอน คิดที่ค่าเฉลี่ย 24 ชั่วโมง

/1 ค่ามาตรฐานตามประกาศคณะกรรมการสิ่งแวดล้อมแห่งชาติ ฉบับที่ 10 (พ.ศ.2538) เรื่อง กำหนดมาตรฐานคุณภาพอากาศในบรรยากาศโดยทั่วไป

/2 ค่ามาตรฐานตามประกาศคณะกรรมการสิ่งแวดล้อมแห่งชาติ ฉบับที่ 24 (พ.ศ. 2547) เรื่อง กำหนดมาตรฐานคุณภาพอากาศในบรรยากาศโดยทั่วไป

ที่มา : *** บริษัท เอ็นไวรอนเม้นท์ รีเสิร์ช แอนด์ เทคโนโลยี จำกัด, สิงหาคม 2565

4.3.1.5 เสียงและความสั่นสะเทือน

เมื่อเปิดดำเนินการมลพิษทางเสียงและความสั่นสะเทือนที่จะเกิดขึ้นจะเกิดจากการจราจรของรถที่เข้า-ออกภายในโครงการ แต่คาดว่าจะมีระดับผลกระทบในระดับต่ำ เนื่องจากโครงการประกอบกิจการประเภทโรงแรม ซึ่งเป็นสถานที่ที่ต้องการความสงบเงียบและต้องการความเป็นส่วนตัว ประกอบกับเสียงจากการจราจรเป็นเสียงที่ได้ยินเป็นปกติประจำอยู่แล้วของสังคมเมือง และจากการตรวจวัดระดับเสียงบริเวณพื้นที่โครงการ ในวันที่ 18-21 สิงหาคม 2565 โดยบริเวณจุดตรวจวัดดังกล่าวมีค่าระดับเสียงเฉลี่ย 24 ชั่วโมง เท่ากับ 60.2 dB(A) ดังนั้น จึงคาดว่าผลกระทบอยู่ในระดับต่ำ

4.3.1.6 ทรัพยากรน้ำ

น้ำใช้หลักของโครงการจะใช้น้ำบ่อบาดาล จำนวน 1 บ่อ ร่วมกับน้ำซื้อจากรถบรรทุกน้ำเอกชน และน้ำจากร่องน้ำตามธรรมชาติไหลภายในพื้นที่โครงการ จากการสำรวจผู้อยู่อาศัยข้างเคียงโครงการส่วนใหญ่ใช้จากแหล่งน้ำธรรมชาติ (น้ำบนเขา) เป็นแหล่งน้ำใช้หลัก อย่างไรก็ตามโครงการจะใช้น้ำจากร่องน้ำตามธรรมชาติที่ไหลภายในโครงการเท่านั้น

น้ำเสียที่ผ่านการบำบัดแล้วของโครงการ มีปริมาณ 91.31 ลูกบาศก์เมตร/วัน ค่า BOD_{ออก} 20 มิลลิกรัม/ลิตร จะผ่านบ่อดักคุณภาพน้ำก่อนเข้าสู่บ่อกักน้ำหลังบำบัด 40.0 ลูกบาศก์เมตร ผ่านระบบปรับปรุงคุณภาพ ได้แก่ กรองทราย กรองคาร์บอน และมีการเติมคลอรีนเพื่อฆ่าเชื้อ ก่อนเข้าสู่บ่อกักน้ำรดน้ำต้นไม้ 40.0 ลูกบาศก์เมตร จากนั้นจะสูบไปรดน้ำต้นไม้ภายในโครงการด้วยการรดน้ำแบบท่อทางปลา โดยติดตั้งปั๊มสูบน้ำรดน้ำต้นไม้ ในบ่อกักน้ำรดน้ำต้นไม้ จำนวน 1 ชุด โดยโครงการสามารถนำน้ำ

เสียที่ผ่านการบำบัดแล้วมาใช้ประโยชน์โดยการรดน้ำต้นไม้ภายในพื้นที่โครงการได้ทั้งหมดในช่วงฤดูร้อน และช่วงฤดูฝน

กรณีที่ฝนตกหนักติดต่อกันเป็นเวลานานอัตราการซึมซับน้ำของดินต่ำโครงการจะระบายน้ำทิ้งที่ผ่านการบำบัดแล้วลงสู่ท่อระบายน้ำสาธารณะด้านหน้าโครงการต่อไป

การระบายน้ำฝนของโครงการ จะแบ่งเป็น 2 ส่วน คือ จากชั้นหลังคาของอาคาร และจากพื้นดิน นอกอาคาร โดยการระบายน้ำฝนบนพื้นดินนอกอาคาร จะอาศัยลักษณะการระบาย 2 รูปแบบ คือ การไหลซึมลงใต้ดินตามบริเวณสนามหญ้าและพื้นที่สีเขียว อีกรูปแบบคือการให้น้ำฝนไหลไปตามความลาดชันของภูมิประเทศ ซึ่งน้ำฝนส่วนนี้จะไหลลงสู่ท่อระบายน้ำที่เตรียมไว้ สำหรับน้ำฝนจากหลังคาของอาคารภายในโครงการจะรวบรวมน้ำฝนลงท่อระบายน้ำฝนคอนกรีตเสริมเหล็ก มีบ่อพักน้ำเป็นระยะอยู่โดยรอบพื้นที่โครงการ โดยอาศัยแรงโน้มถ่วงของโลก (Gravity) น้ำฝนจากส่วนนี้จะรวบรวมเข้าสู่บ่อหมุนน้ำ จำนวน 3 บ่อ ขนาด 80 ลูกบาศก์เมตร จำนวน 2 บ่อ และขนาด 180 ลูกบาศก์เมตร จำนวน 1 บ่อ รวมปริมาตรการกักเก็บทั้งหมด 340 ลูกบาศก์เมตร เพื่อให้มีพื้นที่ว่างสำหรับรับปริมาณน้ำฝนครั้งต่อไป โครงการได้ควบคุมการระบายน้ำไม่ให้เกิดค่าอัตราการระบายน้ำก่อนพัฒนาโครงการ โดยออกแบบเครื่องสูบน้ำ จำนวน 3 เครื่อง (ทำงาน 3 เครื่อง สัปดาห์ 1 เครื่อง) มีอัตราการระบายน้ำออกเท่ากับ 0.550 ลูกบาศก์เมตร/วินาที ซึ่งอัตราการระบายน้ำน้อยกว่าอัตราการระบายน้ำก่อนมีโครงการเพื่อควบคุมการระบายน้ำออกจากบ่อหมุนน้ำ ก่อนปล่อยออกสู่ท่อระบายน้ำสาธารณะตามแนวด้านหน้าโครงการต่อไป

ดังนั้น ในการดำเนินการจึงส่งผลกระทบต่อทรัพยากรน้ำผิวดินบริเวณใกล้เคียงจึงอยู่ในระดับต่ำ

4.3.2 ผลกระทบต่อทรัพยากรชีวภาพ

4.3.2.1 นิเวศวิทยาทางบก

เนื่องจากพื้นที่โครงการตั้งอยู่ในเขตองค์การบริหารส่วนตำบลสาคร สภาพแวดล้อมทั่วไปบริเวณพื้นที่โครงการและบริเวณโดยรอบส่วนใหญ่เป็นพื้นที่ป่า พื้นที่ทะเล พื้นที่เกษตรกรรม และพื้นที่บริการท่องเที่ยว ดังนั้น การดำเนินโครงการในระยะดำเนินการจึงไม่ก่อให้เกิดผลกระทบต่อระบบนิเวศบนบกสำหรับรายละเอียดต่างๆ มีดังนี้

1) ทรัพยากรป่าไม้

พื้นที่โครงการมีลักษณะเป็นพื้นที่เชิงลาด จากผลการสำรวจพรรณไม้ภายในโครงการ พบพรรณไม้ ได้แก่ ต้นปาล์มจีน ต้นนนทรี ต้นเม็ก ต้นพุทธรักษา ต้นหูขาว ต้นชะเอม ต้นรักขี้ป่า ต้นมะหาด ต้นชะเมา ต้นพันจ่า ต้นมะมุด ต้นสาบแร้งสาบกา ต้นมะกล่ำตาไก่ ต้นเตาร้าง ต้นเดือยป่า ต้นยอเถื่อน ต้นลำเจียก ต้นส้านใหญ่ ต้นขนุนนก ต้นเหี่ยวจาง ต้นหัวช้าง ต้นสน และต้นกระถินเทพา ทั้งนี้ พรรณไม้ที่พบทั้งหมดไม่จัดเป็นพืชอนุรักษ์ตามพระราชบัญญัติ พันธุ์พืช พ.ศ. 2518 รวมทั้งไม่จัดอยู่ในสถานภาพ สัตว์พันธุ์ (extinct) สัตว์พันธุ์ในธรรมชาติ (extinct in the wild) ใกล้สูญพันธุ์อย่างยิ่ง (critically endangered)

ใกล้สูญพันธุ์ (endangered) มีแนวโน้มสูญพันธุ์ (vulnerable) และใกล้ถูกคุกคาม (near threatened) ตามบัญชีรายชื่อชนิดพืชป่า แนนทอยอนุสัญญาไซเตส (CITES) และของประเทศไทย แต่อย่างไรก็ตาม พืชป่าที่พบเป็นชนิดที่มีการแพร่กระจายทั่วไปตามพื้นที่ต่างๆ ของประเทศไทย ดังนั้น การดำเนินโครงการในระยะดำเนินการจึงไม่ก่อให้เกิดผลกระทบต่อทรัพยากรป่าไม้แต่อย่างใด

2) ทรัพยากรสัตว์ป่า

สิ่งมีชีวิตบนบกที่พบบริเวณพื้นที่โครงการและบริเวณโดยรอบพื้นที่โครงการมีน้อยมาก เนื่องจากพื้นที่โดยรอบมีการพัฒนาเป็นแหล่งที่อยู่อาศัยทำให้ไม่พบสิ่งมีชีวิตประเภทสัตว์ป่าที่มีคุณค่าแก่การอนุรักษ์หรือสัตว์ป่าที่หายาก สัตว์ป่าที่พบก็เป็นชนิดที่พบได้ทั่วไปในพื้นที่ต่างๆ ของประเทศไทย โดยแบ่งออกเป็น 4 กลุ่ม คือ สัตว์สะเทินน้ำสะเทินบก (Amphibians) ได้แก่ คางคกบ้าน สัตว์เลื้อยคลาน (Reptiles) ได้แก่ จิ้งเหลนบ้าน กิ้งก่า และตะกวด นก (Birds) ได้แก่ นกกระจอกบ้าน นกกระจิบ นก กะปูด และนกนางแอ่นบ้าน และแมลง (Insects) ได้แก่ มดดำ หรือมดน้ำตาล และมดแดง สัตว์ป่าที่พบทั้งหมดไม่จัดเป็นสัตว์ป่าสงวน สัตว์ป่าคุ้มครอง ตามพระราชบัญญัติสงวนและคุ้มครองสัตว์ป่า พ.ศ. 2535 แต่อย่างใด รวมทั้งไม่จัดอยู่ในสถานภาพ สูญพันธุ์ (Extinct) สูญพันธุ์ในธรรมชาติ (Extinct in the wild) ใกล้สูญพันธุ์อย่างยิ่ง (Critically endangered) ใกล้สูญพันธุ์ (Endangered) มีแนวโน้มสูญพันธุ์ (Vulnerable) และใกล้ถูกคุกคาม (Near threatened) ตามบัญชีรายชื่อชนิดสัตว์ป่า แนนทอยอนุสัญญาไซเตส (Cites) และของประเทศไทย ทั้งนี้ เนื่องจากสัตว์ดังกล่าวที่พบเป็นชนิดที่มีการแพร่กระจายทั่วไปตามพื้นที่ต่างๆ ของประเทศไทย ดังนั้น การดำเนินโครงการในระยะดำเนินการจึงไม่ก่อให้เกิดผลกระทบต่อสัตว์ป่า

4.3.2.2 นิเวศวิทยาทางน้ำ

บริเวณพื้นที่โครงการไม่มีแหล่งน้ำสาธารณะอยู่ในพื้นที่โครงการ และบริเวณข้างเคียงแต่อย่างใด ทั้งนี้ น้ำเสียที่ผ่านการบำบัดแล้วของโครงการ มีปริมาณ 91.31 ลูกบาศก์เมตร/วัน ค่า BOD_{๑๐} 20 มิลลิกรัม/ลิตร จะผ่านบ่อดักไขมันก่อนเข้าสู่บ่อกักเก็บน้ำหลังบำบัด 40.0 ลูกบาศก์เมตร ผ่านระบบปรับปรุงคุณภาพ ได้แก่ กรองทราย กรองคาร์บอน และมีการเติมคลอรีนเพื่อฆ่าเชื้อ ก่อนเข้าสู่บ่อกักเก็บน้ำรดน้ำต้นไม้ 40.0 ลูกบาศก์เมตร จากนั้นจะสูบลำน้ำรดน้ำต้นไม้ภายในโครงการด้วยการรดน้ำแบบท่อทางปลา โดยติดตั้งปั๊มสูบน้ำรดน้ำต้นไม้ ในบ่อกักเก็บน้ำรดน้ำต้นไม้ จำนวน 1 ชุด โดยโครงการสามารถนำน้ำเสียที่ผ่านการบำบัดแล้วมาใช้ประโยชน์โดยการรดน้ำต้นไม้ภายในพื้นที่โครงการได้ทั้งหมดในช่วงฤดูร้อน และช่วงฤดูฝน

กรณีที่ฝนตกหนักติดต่อกันเป็นเวลานานอัตราการซึมซับน้ำของดินต่ำโครงการจะระบายน้ำทิ้งที่ผ่านการบำบัดแล้วลงสู่ท่อระบายน้ำสาธารณะด้านหน้าโครงการต่อไป

ดังนั้นจึงไม่มีผลกระทบต่อนิเวศวิทยาทางน้ำในระยะดำเนินการ ทั้งนี้เพื่อเป็นการป้องกันผลกระทบในระยะดำเนินการ โครงการจะต้องปฏิบัติตามมาตรการป้องกันและแก้ไขผลกระทบด้านการจัดการน้ำเสียอย่างเคร่งครัด

4.3.2.3 นิเวศวิทยาทางทะเล

อ่าวหินกรวย ตั้งอยู่ทางด้านทิศตะวันตกของพื้นที่โครงการ โดยมีระยะห่างจากแนวชายฝั่งทะเลถึงแนวเขตที่ดินที่ใกล้ที่สุดประมาณ 81.73 เมตร มีลักษณะเป็นหาดทราย โครงการได้ทำการสำรวจระบบนิเวศทางทะเล โดยมีรายละเอียดดังต่อไปนี้

(1) ทรัพยากรปะการัง

จากข้อมูลทรัพยากรทางทะเลและชายฝั่ง จังหวัดภูเก็ต ของกรมทรัพยากรทางทะเลและชายฝั่ง กระทรวงทรัพยากรธรรมชาติและสิ่งแวดล้อม (กรกฎาคม 2561) บริเวณอ่าวกรวย ไม่พบปะการัง ทั้งนี้แหล่งปะการังที่ใกล้ที่สุดจากพื้นที่โครงการ คือแหล่งปะการังบริเวณแหลมสน ทางทิศใต้ของโครงการ โดยอยู่ห่างจากพื้นที่โครงการประมาณ 900 เมตร โดยปะการังอยู่ในสถานภาพเสียหายมาก ปะการังที่พบโดยทั่วไป ได้แก่ ปะการังโขด, ปะการังวงแหวน, ปะการังสมอง, ปะการังรังผึ้ง, ปะการังช่องเหลี่ยม, ปะการังดาวใหญ่, ปะการังเห็ด และปะการังเขากวาง

(2) การสำรวจทรัพยากรทางทะเลบริเวณอ่าวกรวย

การสำรวจภาคสนามของบริษัทที่ปรึกษาบริเวณอ่าวกรวย ตำบลสาคร อำเภอดอนสัก จังหวัดสุราษฎร์ธานี เมื่อวันที่ 8 เมษายน พ.ศ. 2565 ช่วงเวลาการสำรวจ 9.00 – 11.00 น. โดยกำหนดจุดสำรวจขนานกับแนวชายฝั่ง จำนวน 3 สถานี (S.1-S.3) ซึ่งในวันและเวลาดังกล่าวที่ทำการสำรวจภาคสนาม สภาพทะเลมีคลื่นลมค่อนข้างแรง ส่งผลให้เกิดตะกอนในน้ำทะเลจำนวนมาก

จากการสำรวจในแต่ละสถานี พบว่า พื้นที่ตำแหน่งสถานีสำรวจที่ 1 (S.1) และสถานีสำรวจที่ 3 (S.3) พื้นที่ส่วนใหญ่ถูกครอบคลุมด้วยโขดหินมากที่สุด รองลงมา คือ ทราย พื้นที่ตำแหน่งสถานีสำรวจที่ 2 (S.2) พบว่า พื้นที่ทั้งหมดถูกครอบคลุมด้วยทราย

จากการสำรวจภาคสนามทั้งสามสถานีสำรวจ ไม่พบปะการังบริเวณแนวสำรวจ สิ่งมีชีวิตที่สำรวจพบ ได้แก่ ปลา สัตว์ไม่มีกระดูกสันหลังขนาดใหญ่ และสาหร่ายที่เกาะอยู่ตามแนวโขดหิน สำหรับชนิดของสิ่งมีชีวิตที่พบในแนวสำรวจมีรายละเอียดดังต่อไปนี้

สถานีสำรวจสำรวจที่ 1 (S.1) สิ่งมีชีวิตที่สำรวจพบบริเวณนี้แบ่งออกเป็นกลุ่ม ได้แก่ กลุ่มปลา และสัตว์ไม่มีกระดูกสันหลังขนาดใหญ่ โดยชนิดของสิ่งมีชีวิตที่พบ ได้แก่ ปลาล่องลมจุด ปลาสลิดหินลายบัง ปลาสลิดหินลายบังจุดดำ เม่นทะเล และสาหร่าย

สถานีสำรวจสำรวจที่ 3 (S.3) สิ่งมีชีวิตที่สำรวจพบบริเวณนี้ มีเพียง 1 ชนิด คือ ปลาล่องลมจุด

จากตำแหน่งสถานีสำรวจที่เลือก เป็นตัวแทนการสำรวจสำรวจความหลากหลายของสิ่งมีชีวิตทางทะเลบริเวณอ่าวกรวย ตำบลสาคร อำเภอดอนสัก จังหวัดสุราษฎร์ธานี พบว่า บริเวณที่ทำการสำรวจไม่พบปะการังในบริเวณที่กำหนดเป็นสถานีสำรวจ สิ่งมีชีวิตที่พบ ในวันและเวลาที่ทำการสำรวจ คือ ปลาล่องลมจุด, ปลาสลิดหินลายบัง, เม่นทะเล และสาหร่าย ซึ่งพบกระจายอยู่ทั่วไปตามสถานีสำรวจ

ทั้งนี้ น้ำเสียที่ผ่านการบำบัดแล้วของโครงการ ค่า BOD_๕ 20 มิลลิกรัม/ลิตร จะผ่านบ่อตรวจคุณภาพน้ำก่อนเข้าสู่บ่อเก็บน้ำหลังบำบัด ผ่านระบบปรับปรุงคุณภาพ ได้แก่ กรองทราย และกรองคาร์บอน ก่อนเข้าสู่บ่อน้ำรดน้ำต้นไม้ จากนั้นจะสูบน้ำรดน้ำต้นไม้ภายในโครงการด้วยการรดน้ำแบบ

ท่อทางปลา โดยสามารถนำน้ำเสียที่ผ่านการบำบัดแล้วมาใช้ประโยชน์โดยการรดน้ำต้นไม้ภายในพื้นที่โครงการได้ทั้งหมดในช่วงฤดูร้อน และฤดูฝน

การดำเนินโครงการในระยะดำเนินการจึงไม่มีผลกระทบต่อระบบนิเวศวิทยาทางทะเล ทั้งนี้เพื่อเป็นการป้องกันผลกระทบในระยะดำเนินการ โครงการจะต้องปฏิบัติตามมาตรการป้องกันและแก้ไขผลกระทบด้านการจัดการน้ำเสียอย่างเคร่งครัด

4.3.3 ผลกระทบต่อคุณค่าการใช้ประโยชน์ของมนุษย์

4.3.3.1 การใช้น้ำ

1) ปริมาณน้ำใช้

ปริมาณน้ำใช้ในช่วงดำเนินการ เกิดจากกิจกรรมต่างๆ เช่น อาบน้ำ ชักล้าง ประกอบอาหาร การใช้สำหรับเครื่องสุขภัณฑ์ และอื่นๆ ปริมาณน้ำใช้ในโครงการโครงการ เท่ากับ 117.67 ลูกบาศก์เมตร/วัน ความต้องการน้ำใช้สูงสุด (Peak Demand) เท่ากับ 11.03 ลูกบาศก์เมตร/ชั่วโมง

2) แหล่งน้ำใช้ และระบบจ่ายน้ำ

แหล่งน้ำใช้หลักของโครงการ จะใช้น้ำบ่อบาดาล ตามใบอนุญาตใช้น้ำบาดาล เลขที่ 31-50466-0021 จำนวน 1 บ่อ โดยมีขนาดบ่อบาดาล 150 มิลลิเมตร ความลึก 60 เมตร ซึ่งมีเงื่อนไขต้องไม่สูบน้ำจากบ่อบาดาลเกินกว่าเดือนละ 1,120 ลูกบาศก์เมตร (ใบอนุญาตเจาะน้ำบาดาลแสดงในภาคผนวก ค) ทั้งนี้ ปริมาณน้ำใช้ในโครงการโครงการ เท่ากับ 117.67 ลูกบาศก์เมตร/วัน หรือ 3,530.1 ลูกบาศก์เมตร/เดือน ดังนั้น โครงการใช้น้ำจากบ่อบาดาลไม่เกินเดือนละ 1,120 ลูกบาศก์เมตร/เดือน ส่วนที่เหลือประมาณ 2,410.1 ลูกบาศก์เมตร/เดือน จะใช้น้ำจากกรณรถบรรทุกน้ำเอกชน

โครงการมีหัวรับน้ำขนาด 4x2.50x2.50 นิ้ว มีแนวท่อของโครงการขนาดเส้นผ่านศูนย์กลาง 2.5 นิ้ว เข้าเก็บกักในถังเก็บน้ำดิบใต้อาคารจอดรถและบริการ (อาคาร I) จำนวน 1 ถัง ปริมาตร 96 ลูกบาศก์เมตร

เนื่องจากการตรวจสอบพื้นที่ตั้งโครงการพบว่าด้านบนของพื้นที่โครงการเป็นคลองสาธารณะประโยชน์ตามเอกสารสิทธิ์ มาบรรจบกับโฉนดที่ดินเลขที่ 38834 เลขที่ 72 จากนั้นจะมีลักษณะเป็นร่องน้ำตามธรรมชาติไหลภายในพื้นที่โครงการ โดยโครงการจะนำน้ำจากร่องน้ำดังกล่าวมาเป็นน้ำดิบ เข้าเก็บกักในบ่อเก็บน้ำดิบ จำนวน 1 ถัง ปริมาตร 40 ลูกบาศก์เมตร ก่อนไหลเข้าสู่ถังเก็บน้ำดิบใต้อาคารจอดรถและบริการ (อาคาร I) จำนวน 1 ถัง ปริมาตร 96 ลูกบาศก์เมตร

โดยน้ำดิบจากแหล่งน้ำทั้งสามแหล่ง จะผ่านระบบปรับปรุงคุณภาพน้ำ จากนั้น เข้าสู่ถังเก็บน้ำใช้ 1 ใต้อาคารจอดรถและบริการ (อาคาร I) ปริมาตร 240 ลูกบาศก์เมตร จากนั้นจะถูกสูบน้ำขึ้นไปพักไว้ที่ถังเก็บน้ำใช้ 2 ตั้งอยู่บนดินใกล้อาคารห้องพัก D4 ปริมาตร 80 ลูกบาศก์เมตร ก่อนแจกจ่ายไปส่วนต่างๆ ของแต่ละอาคารด้วยเครื่องสูบน้ำเพิ่มแรงดันมีอัตราการสูบ 17.8 ลูกบาศก์เมตร/ชั่วโมง แรงดันน้ำ 15 เมตร

3) การปรับปรุงคุณภาพน้ำใช้

น้ำบ่อบาดาลร่วมกับน้ำซื้อจากรถบรรทุกน้ำเอกชน โครงการได้จัดให้มีการปรับปรุงคุณภาพน้ำก่อนลงสู่ถังเก็บน้ำใช้ เพื่อจ่ายให้กับส่วนต่างๆ ของโครงการ รายละเอียดขั้นตอนการปรับปรุงคุณภาพน้ำมีดังนี้

1. ถังกรอง (Multimedia filter) ทำหน้าที่แยกความขุ่นออกจากน้ำ กรองตะกอน กรองสนิมเหล็ก แต่กรองกลิ่นไม่ได้มาก จะเน้นกรองใสและกรองตะกอนเป็นส่วนใหญ่ ทำหน้าที่กรองดักอนุภาคสารแขวนลอยมีขนาดมากกว่า 30 ไมครอน เพื่อป้องกันการอุดตัน (Clogging) อัตราเร็วในการอุดตันขึ้นอยู่กับ

- คุณสมบัติของน้ำที่เข้าถังกรองซึ่งขึ้นอยู่กับประสิทธิภาพของระบบ ทั้งการล้างตะกอนหรือการรวมตะกอนและตกตะกอน
- การดูแลรักษา การล้างย้อนกลับ (Back Wash) การควบคุมแรงดันน้ำเข้าและน้ำออกต้องไม่เกิน 15% (Different Pressure)
- ขนาดของเม็ดทรายหรือแอนทราไซด์ที่มีขนาดเล็กกว่าจะทำให้เกิดการอุดตันได้เร็วกว่าปกติ

2. ถังกรองคาร์บอน (Activated Carbon Filter) เพื่อกำจัดกลิ่น สี คลอรีน และออร์แกนิกออกจากน้ำ

3. ถังกรองเรซิน (Resin Filter) เพื่อช่วยลดปริมาณหินปูนที่ผสมอยู่ในน้ำ

4. ถังคลอรีน (Chlorine & PH Control System) เพื่อฆ่าเชื้อโรค ควบคุมค่าคลอรีนอิสระคงเหลือ (Free Residual Chlorine) ให้อยู่ในช่วง 0.20-1.20 มิลลิกรัม/ลิตร เทียบเท่าตามมาตรฐานการประปาส่วนภูมิภาค

ดังนั้น น้ำบ่อบาดาลและน้ำซื้อจากรถบรรทุกน้ำเอกชน ที่ผ่านขั้นตอนการปรับปรุงคุณภาพ จะมีคุณภาพเหมาะสำหรับการนำไปใช้ในระบบสาธารณูปโภคต่อไป สำหรับน้ำดื่มโครงการจะซื้อน้ำเพื่อให้บริการแก่ผู้อยู่อาศัยในโครงการ

4) การสำรองน้ำใช้

โครงการจัดให้มีถังเก็บน้ำดิบ จำนวน 1 ถัง ปริมาตร 96 ลูกบาศก์เมตร ถังเก็บน้ำใช้ 1 ปริมาตร 240 ลูกบาศก์เมตร และถังเก็บน้ำใช้ 2 ปริมาตร 80 ลูกบาศก์เมตร รวมปริมาตรกักเก็บน้ำใช้ของโครงการ เท่ากับ 320 ลูกบาศก์เมตร ซึ่งโครงการสามารถสำรองน้ำไว้ได้มากกว่า 2 วัน

ถังเก็บน้ำได้อาคารของโครงการเป็นถังเก็บน้ำคอนกรีตเสริมเหล็กมีโครงสร้างฐานรากที่เป็นเสาคอนกรีตเสริมเหล็กที่เชื่อมต่อกับโครงสร้างอาคาร โดยเสาคอนกรีตเสริมเหล็กดังกล่าว บางส่วนจะอยู่ภายในถังเก็บน้ำใต้ดิน ซึ่งจะอยู่ในสภาวะที่มีความชื้นตลอดเวลา อาจทำให้เกิดการผุกร่อน ดังนั้นโครงการจะจัดให้มีการทาเคลือบผิวโครงสร้างด้วยไฮโดร ซิล เพื่อป้องกันการรั่วซึมและการกัดกร่อนของ

ผิววัสดุ ส่วนการป้องกันการปนเปื้อนที่เกิดจากถังเก็บน้ำใต้ดิน โครงการจะเลือกใช้ไฮโดร ซีล วัสดุกันซึมชนิด โพลีเมอร์ซีเมนต์ (Cement Base) คือใช้น้ำเป็นตัวทำละลาย ซึ่งจะใช้งานง่าย ไม่ต้องมีน้ำยารองพื้น (Primer) ไม่มีอันตรายต่อสุขภาพ และสิ่งแวดล้อม ปราศจากกลิ่นรุนแรง ใช้ได้ดีแม้ในสภาพผิวเปียกชื้น รายละเอียดดังนี้

ไฮโดร ซีล เป็นมอร์ตาร์สำหรับฉาบหรือทา เพื่อป้องกันการซึมของน้ำที่มีส่วนผสมของซีเมนต์เนื้อละเอียด และน้ำยาโพลีเมอร์ ประเภท อะคริลิก (Acrylic Polymer) ประกอบด้วยส่วนผสม 2 ส่วน เมื่อผสมทั้ง 2 ส่วนเข้าด้วยกัน สามารถใช้ในงานฉาบหรือทาป้องกันการซึมในงานพื้นผิวโครงสร้างคอนกรีต และสามารถใช้งานโครงสร้างที่สัมผัสกับน้ำดื่ม (non-toxic) ปราศจากสารพิษ โดยมีคุณสมบัติ ใช้งานง่าย แรงยึดเกาะสูง ทาได้ทั้งผิวคอนกรีตหรือโลหะ ทนทานต่อแรงขัดสีที่ไม่รุนแรง กันซึมได้ดี ทนต่อน้ำที่มีแรงดันได้ (Hydrostatic Pressure) ไม่เป็นพิษ ใช้น้ำดื่มได้ (non-toxic) มีความยืดหยุ่นและไม่หดตัว ทนต่อสภาพอากาศที่เย็นจัด และสามารถปรับความข้นเหลวให้เหมาะสมกับการใช้งานได้

โครงการจะจัดให้มีการล้างทำความสะอาดถังเก็บน้ำสำรองของโครงการ สำหรับถังเก็บน้ำใต้ดิน จะมีช่องเปิด 2 ฝาทรง เพื่อให้ง่ายแก่การทำความสะอาดถังเก็บน้ำเป็นประจำทุก ๆ 6 เดือนได้ ทั้งนี้ในการล้างถังเก็บน้ำใต้ดิน สามารถทำได้โดยใช้ปั๊มจุ่มแบบไดโว่ดูดตะกอนที่ค้างอยู่ข้างใต้ถัง โดยต่อท่อเพื่อดูดตะกอนปล่อยทิ้งออกไปทางท่อ ทั้งนี้หากจำเป็นต้องลงไปเพื่อความปลอดภัย ก่อนลงทุกครั้ง จะต้องตรวจสอบปริมาณอากาศและตรวจสอบว่ามีก๊าซพิษอันตรายหรือไม่เช่น แก๊สมีเทน ไฮโดรซัลไฟด์ ซัลเฟอร์ไดร็อกไซด์ โดยใช้เครื่องวัดปริมาณออกซิเจนที่ก้นหลุมต้องมีค่าระหว่างร้อยละ 19.5-23.5 ซึ่งเป็นปริมาณที่ร่างกายต้องการคือร้อยละ 20

อย่างไรก็ตาม ในการล้างทำความสะอาดถังเก็บน้ำอย่างปลอดภัย โครงการจัดให้มีคนช่วยอย่างน้อย 3 คนขึ้นไป มอบหมายหน้าที่อย่างชัดเจน โดยให้ลงไป 1 คน อีก 1 คนอยู่ปากบ่อหรือที่ทางขึ้นลงที่เหลืออีก 1 คนเป็นผู้คอยช่วยเหลืออยู่บริเวณรอบนอก และมีอุปกรณ์สื่อสารระหว่างกัน เช่น อาจใช้เชือกผูกที่เอวของผู้ที่ลงไปปฏิบัติงานกันถึงไว้ เพื่อให้ผู้ที่อยู่ด้านบนรับรู้การเคลื่อนไหวตลอดเวลา หากเห็นว่ามีอาการหรือท่าทางผิดปกติ สามารถดึงเชือกนำตัวขึ้นจากบ่อได้ทันที ซึ่งเป็นวิธีการช่วยเหลือผู้ได้รับอันตรายจากการทำงานในที่อับอากาศที่ปลอดภัยกว่าการลงไปช่วยที่ก้นบ่อ เพราะอาจขาดอากาศหายใจ และเสียชีวิตทั้งคู่ จากนั้นให้ปฐมพยาบาลเบื้องต้น โดยให้นอนราบในที่อากาศถ่ายเทดี หากพบว่าไม่หายใจและหัวใจหยุดเต้น ให้ผายปอดและนวดหัวใจ และรีบนำส่งโรงพยาบาลโดยเร็วที่สุด หรือโทรแจ้ง 1669 ทันที

โครงการใช้น้ำบาดาล ร่วมกับน้ำซื้อจากรถบรรทุกน้ำเอกชน เป็นแหล่งน้ำใช้หลัก โดยน้ำบาดาลได้รับใบอนุญาตใช้น้ำบาดาลเลขที่ 31-50466-0021 โดยมีขนาดบ่อน้ำบาดาล 150 มิลลิเมตร ความลึก 60 เมตร ซึ่งมีเงื่อนไขต้องไม่สูบน้ำจากบ่อน้ำบาดาลเกินกว่าเดือนละ 1,120 ลูกบาศก์เมตร ทั้งนี้ ปริมาณน้ำใช้ในโครงการโครงการ เท่ากับ 117.67 ลูกบาศก์เมตร/วัน หรือ 3,530.1 ลูกบาศก์เมตร/เดือน ดังนั้นโครงการใช้น้ำจากบ่อน้ำบาดาลไม่เกินเดือนละ 1,120 ลูกบาศก์เมตร/เดือน ส่วนที่เหลือประมาณ 2,410.1 ลูกบาศก์เมตร/เดือน จะใช้น้ำจากรถบรรทุกน้ำเอกชน ซึ่งโครงการได้จัดให้มีถังเก็บน้ำดิบและระบบปรับปรุงคุณภาพน้ำก่อนเข้าสู่ถังเก็บน้ำดี

สำหรับบริเวณที่ตั้งโครงการตั้งอยู่บริเวณชั้นหินให้น้ำหินแกรนิต (Granitic Aquifers: Gr) แหล่งน้ำบาดาลในหินแกรนิต ความลึกของชั้นน้ำบาดาลอยู่ในช่วง 25-35 เมตร ปริมาณน้ำส่วนใหญ่ไม่น้อยกว่า 2 ลูกบาศก์เมตรต่อชั่วโมง คุณภาพน้ำบาดาลเป็นน้ำจืดคุณภาพดีแต่ปริมาณเล็กน้อย

จากการสำรวจภาคสนามพบว่าบ่อน้ำบาดาลมีระดับความลึกจากปากบ่อถึงระดับผิวน้ำลึก 6.4 เมตร สำหรับผลการตรวจวิเคราะห์คุณภาพน้ำของบ่อน้ำบาดาลบริเวณพื้นที่โครงการ เมื่อวันที่ 11 มีนาคม 2566 พบว่า ดัชนีที่ตรวจวัดอยู่ในเกณฑ์มาตรฐาน ยกเว้น ความขุ่น เหล็ก และโคลิฟอร์มทั้งหมด ที่มีผลการตรวจวัดเกินเกณฑ์มาตรฐาน ทั้งนี้โครงการได้จัดให้มีระบบปรับปรุงคุณภาพน้ำ ก่อนนำไปใช้ ต่อไป

ดังนั้น คาดการณ์ว่าการใช้น้ำในช่วงดำเนินการของโครงการจะส่งผลกระทบต่อการใช้ประโยชน์ในใกล้เคียงในระดับต่ำ

4.3.3.2 การจัดการน้ำเสีย และสิ่งปฏิกูล

1) ปริมาณน้ำเสีย

เมื่อเปิดดำเนินการโครงการ คาดว่าจะมีปริมาณน้ำเสียที่เกิดขึ้นทั้งโครงการประมาณ 91.31 ลูกบาศก์เมตร/วัน (ไม่คิดน้ำใช้จากสระว่ายน้ำ) คิดจากร้อยละ 80 ของปริมาณน้ำใช้ (สำนักงานนโยบายและแผนทรัพยากรธรรมชาติและสิ่งแวดล้อม, 2560) ยกเว้นน้ำจากห้องพักขยะ คิดร้อยละ 100 ของปริมาณน้ำใช้

2) ระบบบำบัดน้ำเสีย

โครงการได้จัดให้มีการบำบัดน้ำเสียในขั้นต้น น้ำเสียจากแต่ละอาคารจะรวบรวมเข้าสู่ถังเกรอะ-กรองไร้อากาศ จำนวน 44 ชุด ได้แก่ ขนาด 1.0 ลูกบาศก์เมตร จำนวน 13 ชุด ขนาด 2.4 ลูกบาศก์เมตร จำนวน 31 ชุด และถังดักไขมัน ขนาด 3.0 ลูกบาศก์เมตร จำนวน 3 ชุด และขนาด 4.0 ลูกบาศก์เมตร จำนวน 2 ชุด ก่อนเข้าสู่ถังบำบัดน้ำเสียรวมต่อไป มีรายละเอียดดังนี้

- ถังเกรอะ-กรองไร้อากาศ ขนาด 1.0 ลูกบาศก์เมตร จำนวน 13 ชุด แยกเป็นอาคารละ 1 ชุด เพื่อรองรับน้ำเสียจากอาคาร C1 ถึงอาคาร C11 มีปริมาณน้ำเสียเข้าสู่ระบบ 0.80 ลูกบาศก์เมตร/อาคาร และอาคารสปา E1 ถึงอาคาร E2 มีปริมาณน้ำเสียเข้าสู่ระบบ 0.60 ลูกบาศก์เมตร/อาคาร
- ถังเกรอะ-กรองไร้อากาศ ขนาด 2.4 ลูกบาศก์เมตร จำนวน 31 ชุด เพื่อรองรับน้ำเสียจากอาคาร A1 ถึงอาคาร A6 อาคาร AD1 ถึงอาคาร AD3 มีปริมาณน้ำเสียเข้าสู่ระบบ 2.40 ลูกบาศก์เมตร/อาคาร อาคาร B1 ถึงอาคาร B17 อาคารออกกำลังกายและส่วนต้นรับสปา (อาคาร G) มีปริมาณน้ำเสียเข้าสู่ระบบ 1.20 ลูกบาศก์เมตร/อาคาร และอาคาร D1 ถึงอาคาร D4 มีปริมาณน้ำเสียเข้าสู่ระบบ 0.80 ลูกบาศก์เมตร/อาคาร

น้ำเสียจากถังเกรอะ-กรองไร้อากาศ จะรวบรวมเข้าสู่ระบบบำบัดน้ำเสียรวมเป็นชนิดเติมอากาศเลี้ยงตะกอนเวียนกลับ (Aeration Activated Sludge Process, A/S) จำนวน 1 ชุด สามารถรองรับน้ำเสียได้ 60.0 ลูกบาศก์เมตร/วัน เพื่อรองรับน้ำเสียที่เกิดขึ้นจากอาคารห้องพักทั้งหมด และอาคารบริการ

ได้แก่ อาคารสปา (อาคาร E1 และ E2) และอาคารออกกำลังกายและส่วนต้นรับสปา (อาคาร G) ปริมาณน้ำเสียเข้าสู่ระบบ 56.40 ลูกบาศก์เมตร/วัน ปริมาณ $BOD_{เข้า}$ 250 มิลลิกรัม/ลิตร และมีประสิทธิภาพในการบำบัดให้ค่า $BOD_{ออก}$ 20 มิลลิกรัม/ลิตร

- ถังดักไขมัน ขนาด 3.0 ลูกบาศก์เมตร จำนวน 3 ชุด เพื่อรองรับน้ำเสียจากห้องครัวของ อาคารจอดรถและบริการ (อาคาร I) อาคารพูลคาเฟ่ (อาคาร J) และอาคารชั้นเช็ทบาร์ (อาคาร L) มีปริมาณน้ำเสียเข้าสู่ระบบ 4.80 ลูกบาศก์เมตร 8.00 ลูกบาศก์เมตร และ 2.00 ลูกบาศก์เมตร ตามลำดับ ปริมาณ $BOD_{เข้า}$ 1,200 มิลลิกรัม/ลิตร และมีประสิทธิภาพในการบำบัดให้ค่า $BOD_{ออก}$ 840 มิลลิกรัม/ลิตร
- ถังดักไขมัน ขนาด 4.0 ลูกบาศก์เมตร จำนวน 2 ชุด เพื่อรองรับน้ำเสียจากอาคารต้อนรับ และโถงนั่งเล่น (อาคาร H) และอาคารร้านอาหารพิเศษ (อาคาร N) มีปริมาณน้ำเสียเข้าสู่ระบบ 3.00 ลูกบาศก์เมตร และ 4.00 ลูกบาศก์เมตร ตามลำดับ ปริมาณ $BOD_{เข้า}$ 1,200 มิลลิกรัม/ลิตร และมีประสิทธิภาพในการบำบัดให้ค่า $BOD_{ออก}$ 840 มิลลิกรัม/ลิตร

น้ำเสียจากถังดักไขมันแต่ละชุดจะรวบรวมเข้าสู่ระบบบำบัดน้ำเสียรวมเป็นชนิดเติมอากาศ เลี้ยงตะกอนเวียนกลับ (Aeration Activated Sludge Process, A/S) จำนวน 3 ชุด สามารถรองรับน้ำเสีย ได้ 12.0 ลูกบาศก์เมตร/วัน/ชุด ปริมาณน้ำเสียจากอาคาร I และอาคาร H เข้าสู่ระบบ 11.71 ลูกบาศก์ เมตร/วัน น้ำเสียจากอาคาร J และอาคาร K เข้าสู่ระบบ 11.20 ลูกบาศก์เมตร/วัน และ น้ำเสียจากอาคาร L และอาคาร N เข้าสู่ระบบ 12.00 ลูกบาศก์เมตร/วัน ตามลำดับ ปริมาณ $BOD_{เข้า}$ 840 มิลลิกรัม/ลิตร และมีประสิทธิภาพในการบำบัดให้ค่า $BOD_{ออก}$ 20 มิลลิกรัม/ลิตร

โครงการโรงแรม ภูเก็ต ไวท์บีช เป็นโครงการประกอบกิจการประเภทโรงแรม ที่มีจำนวนห้องพัก รวมกันทุกชั้นในอาคารหลายหลังรวมทั้งสิ้น 85 ห้องพัก ซึ่งจัดอยู่ในอาคารประเภท ข. ตามประกาศ กระทรวงทรัพยากรธรรมชาติและสิ่งแวดล้อม เรื่อง กำหนดมาตรฐานควบคุมการระบายน้ำทิ้งจากอาคาร บางประเภทและบางขนาด กำหนดค่า $BOD_{ออก}$ ไม่เกิน 30 มิลลิกรัม/ลิตร น้ำทิ้งของโครงการที่ผ่านการ บำบัดแล้ว (ค่า $BOD_{ออก}$ 20 มิลลิกรัม/ลิตร) เป็นไปตามประกาศกระทรวงทรัพยากรธรรมชาติและ สิ่งแวดล้อมดังกล่าว

3) การกำจัดตะกอนส่วนเกินและกากไขมัน

ระบบบำบัดน้ำเสีย ขนาด 12 ลูกบาศก์เมตร/วัน มีปริมาณตะกอนที่สะสมในถังตกตะกอน มี ปริมาตรตะกอนสะสม 0.05 ลูกบาศก์เมตร/วัน ปริมาตรถึงเก็บตะกอน 2.87 ลูกบาศก์เมตร ระยะเวลาที่ ต้องสูบน้ำกากตะกอนประมาณ 60 วัน

ระบบบำบัดน้ำเสียรวมของโครงการ ขนาด 60 ลูกบาศก์เมตร/วัน มีปริมาณตะกอนที่สะสมในถัง ตกตะกอน มีปริมาตรตะกอนสะสม 0.063 ลูกบาศก์เมตร/วัน ปริมาตรถึงเก็บตะกอน 3.75 ลูกบาศก์เมตร ระยะเวลาที่ต้องสูบน้ำกากตะกอนประมาณ 60 วัน

ดังนั้น โครงการจะประสานงานให้รถสูบน้ำตะกอนของเอกชนที่ขึ้นทะเบียนกับองค์การบริหารส่วน ตำบลลาคูมาสูบน้ำตะกอนสะสมจากบ่อเก็บตะกอนเพื่อนำไปกำจัดทุกๆ 2 เดือนต่อไป

สำหรับกากไขมันจากถังดักไขมัน โครงการจะจัดให้มีเจ้าหน้าที่ดักกากไขมันและเศษอาหารไปทิ้งเป็นประจำ โดยดักไขมันออกตามความจำเป็นทุกสัปดาห์ และจัดบันทึกรายงานผลทุกครั้ง โดยนำกากไขมันใส่ในกระถางที่มีกระดาษรองที่กันกระถาง เพื่อให้ส่วนที่เป็นน้ำซึมออกจากกากไขมันและทิ้งไว้จนแห้งเป็นก้อนก่อนนำไปใส่ถุงดำ จากนั้นนำไปทิ้งรวมกับมูลฝอยทั่วไปที่ห้องพักรวมมูลฝอยรวมของโครงการเพื่อนำไปกำจัดต่อไป นอกจากนี้จะล้างบ่อดักไขมันทุก 6 เดือน เพื่อให้การทำงานของบ่อดักไขมันมีประสิทธิภาพ ทั้งนี้กากไขมันที่ต้องกำจัดจะนำไปตากแห้งก่อน เพื่อป้องกันการแพร่กระจายของเชื้อโรคและกลิ่น ซึ่งเกิดจากฝุ่น สัตว์ และแมลง เป็นต้น

4) วิธีการจัดการก๊าซมีเทนและละอองน้ำเสีย

วิธีการจัดการก๊าซมีเทนและละอองน้ำเสีย มีรายละเอียดดังนี้

■ การกำจัดก๊าซมีเทน (CH_4) ที่เกิดขึ้นจากระบบบำบัดน้ำเสียมีปริมาณก๊าซมีเทนที่เกิดขึ้น ดังนี้

1. ถังเกรอะ-กรองไร้อากาศ ขนาด 1.0 ลูกบาศก์เมตร/วัน การกำจัดก๊าซมีเทนต้องใช้พื้นที่ 0.01 ตารางเมตร โครงการได้เลือกใช้บ่อดิน พื้นที่ 1 ตารางเมตร จำนวน 13 บ่อ

2. ถังเกรอะ-กรองไร้อากาศ ขนาด 2.4 ลูกบาศก์เมตร/วัน การกำจัดก๊าซมีเทนต้องใช้พื้นที่ 0.03 ตารางเมตร โครงการได้เลือกใช้บ่อดิน พื้นที่ 1 ตารางเมตร จำนวน 31 บ่อ

3. ระบบบำบัดน้ำเสียรวมเป็นชนิดเติมอากาศเลี้ยงตะกอนเวียนกลับ ขนาด 12.0 ลูกบาศก์เมตร/วัน การกำจัดก๊าซมีเทนต้องใช้พื้นที่ 0.79 ตารางเมตร โครงการได้เลือกใช้บ่อดิน พื้นที่ 1 ตารางเมตร จำนวน 3 บ่อ

4. ระบบบำบัดน้ำเสียรวมเป็นชนิดเติมอากาศเลี้ยงตะกอนเวียนกลับ ขนาด 60.0 ลูกบาศก์เมตร/วัน การกำจัดก๊าซมีเทนต้องใช้พื้นที่ 0.77 ตารางเมตร โครงการได้เลือกใช้บ่อดิน พื้นที่ 1 ตารางเมตร จำนวน 1 บ่อ

กำจัดก๊าซมีเทนด้วยวิธีการใช้แบคทีเรียที่อยู่ในดินธรรมชาติ โดยการเปลี่ยนก๊าซมีเทนผ่านกระบวนการเมตาบอลิซึมของเซลล์ เป็นก๊าซคาร์บอนไดออกไซด์ ซึ่งสามารถช่วยลดโลกร้อนได้ซึ่งในการทำให้เกิดปฏิกิริยาดังกล่าวจะต้องใช้ออกซิเจน 2 โมล ต่อมีเทน 1 โมล ดังสมการ

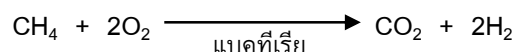

ดังนั้น พื้นที่บ่อดินที่ได้ออกแบบไว้จึงมีความเพียงพอสำหรับกำจัดก๊าซมีเทน

■ การกำจัดละอองลอย (Aerosol) ที่เกิดขึ้นในระบบบำบัดน้ำเสียของโครงการ ขนาด 12 ลูกบาศก์เมตร/วัน และขนาด 60 ลูกบาศก์เมตร/วัน มีปริมาณละอองลอยที่เกิดขึ้น 0.0078 ลูกบาศก์เมตร/นาที่ และ 0.0125 ลูกบาศก์เมตร/นาที่ ตามลำดับ การกำจัดละอองลอยต้องใช้พื้นที่ 0.195 ตารางเมตร

และ 0.313 ตารางเมตร ตามลำดับ โครงการได้เลือกใช้บ่อดิน พื้นที่ 1 ตารางเมตร จำนวน 4 บ่อ ดังนั้น พื้นที่ได้ออกแบบไว้จึงมีความเพียงพอสำหรับกำจัดของเสีย

5) การนำน้ำเสียที่ผ่านการบำบัดกลับมาใช้ประโยชน์

น้ำเสียที่ผ่านการบำบัดแล้วของโครงการ มีปริมาณ 91.31 ลูกบาศก์เมตร/วัน ค่า $BOD_{\text{ออก}}$ 20 มิลลิกรัม/ลิตร จะผ่านบ่อตรวจคุณภาพน้ำก่อนเข้าสู่บ่อกักเก็บน้ำหลังบำบัด 40.0 ลูกบาศก์เมตร ผ่านระบบปรับปรุงคุณภาพ ได้แก่ กรองทราย กรองคาร์บอน และมีการเติมคลอรีนเพื่อฆ่าเชื้อ ก่อนเข้าสู่บ่อกักเก็บน้ำรดน้ำต้นไม้ 40.0 ลูกบาศก์เมตร จากนั้นจะสูบไปรดน้ำต้นไม้ภายในโครงการด้วยการรดน้ำแบบท่อทางปลา โดยติดตั้งปั๊มสูบน้ำรดน้ำต้นไม้ ในบ่อกักเก็บน้ำรดน้ำต้นไม้ จำนวน 1 ชุด มีอัตราการสูบน้ำ 8 ลูกบาศก์เมตร/ชั่วโมง แรงดัน 42 เมตร อัตราการซึมผ่านของดินบริเวณพื้นที่สีเขียวของโครงการคาดว่าประมาณ 614.92 ลูกบาศก์เมตร/วัน (คิดอัตราการซึมผ่านของดิน (ดินทรายปนดินเหนียว) 10 มิลลิเมตร/ชั่วโมง) ดังนั้น โครงการสามารถนำน้ำเสียที่ผ่านการบำบัดแล้วมาใช้ประโยชน์โดยการรดน้ำต้นไม้ภายในพื้นที่โครงการได้ทั้งหมดในช่วงฤดูร้อน

ในช่วงฤดูฝนโครงการสามารถนำน้ำทิ้งที่ผ่านการบำบัดแล้วนำมารดน้ำต้นไม้ในโครงการได้ 122.98 ลูกบาศก์เมตร/วัน (20% ของฤดูแล้ง) ดังนั้น โครงการสามารถนำน้ำเสียที่ผ่านการบำบัดแล้วมาใช้ประโยชน์โดยการรดน้ำต้นไม้ภายในพื้นที่โครงการได้ทั้งหมด ไม่มีการปล่อยออกสู่สาธารณะ

กรณีที่ฝนตกหนักติดต่อกันเป็นเวลานานอัตราการซึมผ่านของดินต่ำโครงการจะระบายน้ำทิ้งที่ผ่านการบำบัดแล้วลงสู่ท่อระบายน้ำสาธารณะด้านหน้าโครงการต่อไป

ดังนั้น ผลกระทบด้านน้ำเสียจึงอยู่ในระดับต่ำ

4.3.3.3 การระบายน้ำและการป้องกันน้ำท่วม

การระบายน้ำฝนของโครงการ จะแบ่งเป็น 2 ส่วน คือ จากชั้นหลังคาของอาคาร และจากพื้นดินนอกอาคาร โดยการระบายน้ำฝนบนพื้นดินนอกอาคาร จะอาศัยลักษณะการระบาย 2 รูปแบบ คือ การไหลซึมลงใต้ดินตามบริเวณสนามหญ้าและพื้นที่สีเขียว อีกรูปแบบคือการให้น้ำฝนไหลไปตามความลาดชันของภูมิประเทศ ซึ่งน้ำฝนส่วนนี้จะไหลลงสู่ท่อระบายน้ำที่เตรียมไว้ สำหรับน้ำฝนจากหลังคาของอาคารภายในโครงการจะรวบรวมน้ำฝนลงสู่ท่อระบายน้ำฝนคอนกรีตเสริมเหล็กขนาดเส้นผ่านศูนย์กลาง 0.60 เมตร ความลาดชัน 1:500 มีบ่อกักน้ำ ขนาด 1x1 เมตร เป็นระยะอยู่โดยรอบพื้นที่โครงการ โดยอาศัยแรงโน้มถ่วงของโลก (Gravity) น้ำฝนจากส่วนนี้จะรวบรวมเข้าสู่บ่อหน่วงน้ำต่อไป

ทั้งนี้ เนื่องจากการพัฒนาโครงการจากพื้นที่ว่างมีต้นไม้และพืชขึ้นปกคลุม เปลี่ยนเป็นอาคารจำนวน 53 อาคาร และพื้นที่สีเขียว ทำให้ค่าสัมประสิทธิ์การไหลนองเปลี่ยนไปจากเดิม สำหรับพื้นที่การรับน้ำฝนของทั้งโครงการ คำนวณโดยใช้ Rational Method พบว่า ก่อนพัฒนาโครงการจะมีอัตราการระบายน้ำ 0.585 ลูกบาศก์เมตร/วินาที และหลังพัฒนาโครงการมีอัตราการระบายน้ำ 0.755 ลูกบาศก์เมตร/วินาที ผลต่างของปริมาณน้ำฝนสะสมในช่วง 3 ชั่วโมง เปรียบเทียบก่อนและหลังมีโครงการ (ปริมาณน้ำฝนไหลนอง) มีปริมาณน้ำฝนที่โครงการต้องกักเก็บไว้ 206.10 ลูกบาศก์เมตร โครงการใช้บ่อหน่วงน้ำ จำนวน 3 บ่อ ขนาด 80 ลูกบาศก์เมตร จำนวน 2 บ่อ และขนาด 180 ลูกบาศก์เมตร จำนวน 1

บ่อ รวมปริมาตรการกักเก็บทั้งหมด 340 ลูกบาศก์เมตร ทั้งนี้ น้ำจากบ่อหนึ่ง น้ำ ขนาด 80 ลูกบาศก์เมตร จำนวน 2 บ่อ จะรวบรวมสูบบ่อหนึ่ง น้ำ ขนาด 180 ลูกบาศก์เมตร ก่อนปล่อยออกสู่ภายนอก เพื่อให้มีพื้นที่ว่างสำหรับรับปริมาณน้ำฝนครั้งต่อไป โครงการได้ควบคุมการระบายน้ำไม่ให้เกินค่าอัตราการระบายน้ำก่อนพัฒนาโครงการ โดยออกแบบเครื่องสูบน้ำ จำนวน 4 เครื่อง (ทำงาน 3 เครื่อง สำรอง 1 เครื่อง) มีอัตราการระบายน้ำออกเท่ากับ 0.550 ลูกบาศก์เมตร/วินาที ซึ่งอัตราการระบายน้ำน้อยกว่าอัตราการระบายน้ำก่อนมีโครงการ เพื่อควบคุมการระบายน้ำออกจากบ่อหนึ่ง น้ำ ก่อนปล่อยออกสู่ท่อระบายน้ำสาธารณะตามแนวด้านหน้าโครงการต่อไป

ดังนั้น ขนาดบ่อหนึ่ง น้ำ จึงมีความเพียงพอต่อปริมาณน้ำที่ระบายออกของโครงการ สำหรับการพัดพาตะกอนดินลงสูบบ่อหนึ่ง น้ำ โครงการจะมีการขุดลอกทันทีเมื่อมีปริมาณตะกอนดินสะสมในบ่อ ดังนั้น ผลกระทบที่เกิดขึ้นจึงอยู่ในระดับต่ำ

4.3.3.4 การจัดการมูลฝอย

1) ปริมาณมูลฝอย

การประเมินปริมาณมูลฝอยของโครงการ ได้ทำการประเมินจากผู้เข้าพักอาศัยเต็มโครงการ โดยอ้างอิงจากแนวทางการจัดทำรายงานการประเมินผลกระทบสิ่งแวดล้อม โครงการที่พักอาศัยบริการชุมชน และสถานที่พักตากอากาศของสำนักงานนโยบายและแผนทรัพยากรธรรมชาติและสิ่งแวดล้อม (2560)

ขยะมูลฝอยที่เกิดขึ้นจากโครงการเป็นขยะชุมชนทั่วไป ได้แก่ ถุงพลาสติก เศษอาหาร เศษกระดาษ และเศษผ้า โดยปริมาณมูลฝอยที่คาดว่าจะเกิดในกรณีเลวร้ายที่สุด (มีผู้ให้บริการและพนักงานเข้าใช้พร้อมกันทั้งวัน) เท่ากับ 317.06 กิโลกรัม/วัน หรือ 0.32 ลูกบาศก์เมตร/วัน

2) การจัดการมูลฝอย

โครงการจะจัดตั้งรองรับขยะมูลฝอยไว้ในห้องพักทุกห้อง โดยภายในห้องพักแต่ละห้องจัดให้มีถังขยะย่อยขนาด 10 ลิตร จำนวน 1 ถัง/ห้อง และพื้นที่ส่วนกลางต่างๆ เช่น โถงต้อนรับ ห้องครัว สำนักงาน ร้านอาหาร ทางเดินและบริเวณสระว่ายน้ำ เป็นต้น จัดให้มีถังขยะย่อยขนาด 50 ลิตร จำนวน 4 ถัง แยกเป็นขยะอินทรีย์ ขยะทั่วไป ขยะอันตราย และขยะรีไซเคิล สำหรับในห้องน้ำรวมจะจัดให้มีถังขยะขนาด 20 ลิตร จำนวน 1 ถัง/ห้อง ถังขยะทุกใบจะมีถุงดำรองอยู่ด้านใน ซึ่งแม่บ้านจะรวบรวมขยะจากส่วนต่างๆ นำมาคัดแยกประเภทขยะเป็นขยะอินทรีย์ ขยะทั่วไป ขยะอันตราย และขยะรีไซเคิลได้อีกครั้ง ขยะจากส่วนต่างๆ ของโครงการจะรวบรวมมาพักไว้ห้องพักขยะรวม ซึ่งอยู่ภายในอาคารจอดรถและบริการ (อาคาร I) โดยห้องพักขยะดังกล่าว ประกอบด้วย ห้องพักขยะอินทรีย์ ห้องพักขยะทั่วไป ห้องพักขยะรีไซเคิล และห้องพักขยะอันตราย

การจัดการมูลฝอยที่สามารถนำกลับมาใช้ใหม่ จะเก็บไว้บริเวณห้องพักขยะรีไซเคิล โดยโครงการจะรวบรวมใส่ถุงดำ ซึ่งขยะที่สามารถนำกลับมาใช้รีไซเคิลหรือขายได้ เช่น แก้ว กระดาษ พลาสติกที่ไม่เลอะคราบอาหาร และโลหะ เป็นต้น พนักงานทำความสะอาดจะแยกและขายให้แก่ร้านรับซื้อของเก่า

สำหรับขยะอันตรายโครงการจะเก็บรวบรวมขยะอันตรายไว้ในห้องพักขยะอันตรายของโครงการ โครงการจัดให้มีถังขยะอันตราย โดยข้างถังจะระบุไว้ว่า “ขยะอันตราย” ภายในถังรองด้วยถุงสีแดง โดยในขณะปฏิบัติงาน กำหนดให้พนักงานสวมถุงมือทุกครั้ง เพื่อป้องกันอันตรายที่อาจเกิดจากมูลฝอยดังกล่าว เมื่อมีปริมาณมากพอแล้วจะส่งไปให้ศูนย์กำจัดขยะมูลฝอยจังหวัดภูเก็ต เพื่อนำไปกำจัดต่อไป และโครงการจะปฏิบัติตามประกาศจังหวัดภูเก็ต เรื่อง กำหนดประเภท ราคา และหลักเกณฑ์การนำส่งขยะอันตราย ณ ศูนย์กำจัดขยะมูลฝอยจังหวัดภูเก็ต พ.ศ.2557 ปัจจุบันเทศบาลนครภูเก็ตมีการจัดตั้ง “โครงการขนส่งของเสียออกจากเกาะภูเก็ต” เพื่อส่งไปกำจัดอย่างถูกวิธี โดยโรงงานกำจัดกากอุตสาหกรรมที่ขึ้นทะเบียน

ส่วนขยะอินทรีย์ ได้แก่ ขยะที่ย่อยสลายได้ง่าย เช่น เศษอาหาร พืชผัก เปลือกผลไม้ เป็นต้น แม้บ้านจะรวบรวมขยะอินทรีย์จากถังขยะอินทรีย์บริเวณพื้นที่ส่วนบริการต่างๆ มายังห้องพักขยะอินทรีย์ โดยโครงการจะนำขยะอินทรีย์บางส่วนไปทำเป็นปุ๋ยหมักโดยใช้ถังสำเร็จรูป และบางส่วนจะประสานให้เอกชนรับไปใช้ประโยชน์ในการเลี้ยงสัตว์ต่อไป

ส่วนขยะทั่วไป โครงการจะรวบรวมใส่ถุงดำ พร้อมมัดปากถุงให้แน่น และนำไปพักไว้ที่ห้องพักขยะทั่วไป โครงการได้ขอความอนุเคราะห์ห้องปฏิบัติการบริหารส่วนตำบลสาครุเข้ามาดำเนินการเก็บขนขยะไปกำจัดต่อไป

3) ห้องพักมูลฝอยรวมของโครงการ

ห้องพักมูลฝอยรวมของโครงการ ตั้งอยู่ทางด้านทิศตะวันตก ใกล้ทางเข้า-ออกของโครงการ อยู่ในอาคารจอดรถและบริการ (อาคาร 1) โครงการได้ออกแบบให้ห้องพักมูลฝอยมีประตูและเป็นพื้นที่ที่มิดชิด สามารถป้องกันกลิ่น และการแพร่กระจายของเชื้อโรคได้และไม่ก่อให้เกิดผลกระทบด้านทัศนียภาพแต่อย่างใด ทั้งนี้ห้องพักมูลฝอยรวมเป็นตำแหน่งที่ใกล้ทางเข้า-ออกของอาคาร รถเก็บขนมูลฝอยเข้าเก็บขนได้สะดวก ไม่กีดขวางการจราจร และไม่รบกวนผู้ใช้บริการภายในโครงการ ทั้งนี้ห้องพักมูลฝอยรวมแบ่งออกเป็น 4 ห้อง เพื่อรองรับมูลฝอยอินทรีย์ มูลฝอยทั่วไป มูลฝอยรีไซเคิล และมูลฝอยอันตราย

ห้องพักมูลฝอยอินทรีย์ มีขนาดพื้นที่ 4.50 ตารางเมตร สามารถรองรับมูลฝอยได้ประมาณ 4.50 ลูกบาศก์เมตร (ประเมินความสูงของกองมูลฝอยที่ 1.0 เมตร)

ห้องพักมูลฝอยรีไซเคิล มีขนาดพื้นที่ 4.50 ตารางเมตร สามารถรองรับมูลฝอยได้ประมาณ 4.50 ลูกบาศก์เมตร (ประเมินความสูงของกองมูลฝอยที่ 1.0 เมตร)

ห้องพักมูลฝอยทั่วไป มีขนาดพื้นที่ 4.50 ตารางเมตร สามารถรองรับมูลฝอยได้ประมาณ 4.50 ลูกบาศก์เมตร (ประเมินความสูงของกองมูลฝอยที่ 1.0 เมตร)

ห้องพักมูลฝอยอันตราย มีขนาดพื้นที่ 4.50 ตารางเมตร สามารถรองรับมูลฝอยได้ประมาณ 4.50 ลูกบาศก์เมตร (ประเมินความสูงของกองมูลฝอยที่ 1.0 เมตร)

ดังนั้น ห้องพักมูลฝอยรวมของโครงการ จึงสามารถรองรับมูลฝอยได้ประมาณ 18.00 ลูกบาศก์เมตร

4) ความสามารถในการรองรับขยะของโครงการและการจัดการน้ำชะขยะ

โครงการสามารถรองรับมูลฝอยในห้องพักมูลฝอยอินทรีย์ ห้องพักมูลฝอยรีไซเคิล ห้องพักมูลฝอยทั่วไป และห้องพักมูลฝอยอันตราย ได้ประมาณ 6 วัน 13 วัน 15 วัน และ 11,250 วัน ตามลำดับ

เมื่อเปิดดำเนินการ โครงการได้ขอความอนุเคราะห์องค์การบริหารส่วนตำบลสาครให้เข้ามาเก็บขยะให้กับโครงการได้ทุกวัน สำหรับช่วงเวลาการบริการเก็บขนมูลฝอยของโครงการจากการสอบถามไปยังกองสาธารณสุขและสิ่งแวดล้อม องค์การบริหารส่วนตำบลสาครแจ้งว่า จะเก็บขนในช่วงเวลา 20.00 น. เป็นต้นไป โดยไม่ให้มีขยะหลงเหลืออยู่ในแต่ละวัน สำหรับน้ำชะมูลฝอยที่อาจเกิดขึ้นจะถูกรวบรวมเข้าสู่ระบบบำบัดน้ำเสียรวมต่อไป นอกจากนี้ โครงการจะจัดให้มีพนักงานคอยดูแลบริเวณห้องพักมูลฝอยรวมไม่ให้มีมูลฝอยปลิวหรือตกหล่นอยู่ภายนอก และล้างทำความสะอาดห้องพักมูลฝอยรวมเป็นประจำ โดยน้ำเสียจากการล้างทำความสะอาดก็จะถูกรวบรวมสู่ระบบบำบัดน้ำเสียเช่นกัน ดังนั้น ผลกระทบจึงอยู่ในระดับต่ำ

4.3.3.5 พลังงานและไฟฟ้า

โครงการจะขอรับบริการด้านไฟฟ้าจากการไฟฟ้าส่วนภูมิภาค อำเภอถลาง ด้วยระบบไฟฟ้าแรงสูง ทั้งนี้รายละเอียดการติดตั้งระบบไฟฟ้าที่สำคัญภายในโครงการ มีดังนี้

1) ระบบไฟฟ้าปกติ

ระบบไฟฟ้าปกติของโครงการ โดยโครงการได้ติดตั้งหม้อแปลงไฟฟ้าชนิดน้ำมัน (Transformer Oil Immersed Type) ขนาด 1,000 kVA จำนวน 1 ชุด เพื่อลดแรงดันต่ำเข้าสู่แผงจ่ายไฟฟ้าหลัก (Main Distribution Board : MDB) โดยโครงการจะรับกระแสไฟฟ้าผ่านหม้อแปลง ก่อนแปลงไฟฟ้าแรงสูงขนาด 33 kV เป็น 400/230 V เพื่อจ่ายไฟฟ้าไปยังส่วนต่างๆ ของอาคาร สำหรับหม้อแปลงไฟฟ้าอยู่บริเวณใกล้กับอาคารจอดรถและบริการ (อาคาร I) โดยระยะห่างระหว่างหม้อแปลงไฟฟ้ากับรั้วของหม้อแปลงที่ใกล้ที่สุด มีระยะห่าง 3.06 เมตร และมีระยะห่างระหว่างหม้อแปลงไฟฟ้ากับแนวเขตที่ดินที่ใกล้ที่สุด 4.45 เมตร

การติดตั้งหม้อแปลงไฟฟ้าของโครงการเป็นไปตามมาตรฐานการติดตั้งทางไฟฟ้าสำหรับประเทศไทย พ.ศ. 2556 โดยกำหนดให้ลานหม้อแปลงไฟฟ้า ระยะห่างตามแนวระดับระหว่างรั้ว หรือผนังกับส่วนที่มีไฟฟ้าของระบบไฟฟ้าแรงสูง ต้องไม่น้อยกว่า 1.20 เมตร สำหรับแรงดันไม่เกิน 33 kV และระยะห่างตามแนวระดับระหว่างรั้ว หรือผนังกับหม้อแปลงต้องไม่น้อยกว่า 1.00 เมตร ระยะห่างระหว่างหม้อแปลงต้องไม่น้อยกว่า 0.60 เมตร และรั้วหรือกำแพงของลานหม้อแปลงต้องสูงไม่น้อยกว่า 2.00 เมตร ทั้งนี้ โครงการได้เลือกใช้อุปกรณ์ป้องกันหม้อแปลงต้านแรงสูง โดยระบบไฟฟ้าด้านแรงสูงเป็นระบบ 33 kV และโครงการจะจัดให้มีเจ้าหน้าที่ผู้เชี่ยวชาญคอยดูแลและบำรุงรักษาสภาพของหม้อแปลงไฟฟ้าให้อยู่ในสภาพพร้อมใช้งานได้ตลอดเวลา เช่น ตรวจสอบปริมาณน้ำมันที่ใช้ระบายความร้อน

ของหม้อแปลงไฟฟ้า และตรวจสอบลักษณะทางกายภาพต่างๆ ของหม้อแปลงไฟฟ้า ฉนวน และข้อต่อต่างๆ เป็นต้น อีกทั้งบริเวณที่ติดตั้งหม้อแปลงไฟฟ้าต้องอยู่ในสถานที่ซึ่งบุคคลที่มีหน้าที่เกี่ยวข้องเข้าถึงได้โดยสะดวก เพื่อตรวจและบำรุงรักษาให้อยู่ในสภาพดีอยู่เสมอ และต้องจัดให้ระบายอากาศอย่างเพียงพอกับการใช้งาน ซึ่งบริเวณดังกล่าว ต้องมีแผ่นป้ายหรือสัญลักษณ์เตือนให้ระวังอันตรายจากไฟฟ้าแรงสูงติดตั้งไว้ในบริเวณที่เห็นได้ชัดเจน

2) ระบบไฟฟ้าสำรอง

ในกรณีที่การจ่ายไฟฟ้าจากการไฟฟ้าส่วนภูมิภาค อำเภอถลาง ขัดข้องหรือเกิดเหตุการณ์ฉุกเฉิน โดยโครงการได้จัดให้มีเครื่องกำเนิดไฟฟ้าสำรอง ขนาด 450 kVA จำนวน 1 ชุด ตั้งอยู่ในบริเวณห้องเครื่องสำรองไฟฟ้า ของอาคาร I เพื่ออำนวยความสะดวกและความปลอดภัยแก่ผู้ใช้บริการ โดยจ่ายไฟฟ้าให้ระบบที่มีความสำคัญ เช่น ระบบสัญญาณแจ้งเหตุเพลิงไหม้ ระบบแสงสว่างทางเดิน ระบบสุขาภิบาล และระบบไฟส่องสว่างฉุกเฉิน เป็นต้น ได้อย่างเพียงพอ

3) ระบบความปลอดภัยของการไฟฟ้า

โครงการได้ติดตั้ง Circuit Breaker: CB ต้านแรงดันต่ำ ซึ่งทำหน้าที่ตัดกระแสไฟฟ้าที่มีค่าสูงจากการลัดวงจรได้ ในเวลาที่เหมาะสมและทันเวลาก่อนที่จะเกิดความเสียหาย ส่วนห้องไฟฟ้าจะปิดกั้นที่มั่นคงและมิดชิด และไม่อนุญาตให้ผู้ที่ไม่เกี่ยวข้องเข้าไปในห้องไฟฟ้าของโครงการและมีที่ว่างพอเพียงเพื่อการตรวจสอบ ซ่อมแซมหรือบำรุงรักษาในส่วนที่เป็นไฟฟ้าแรงต่ำ

4) การประมาณการณค่าไฟฟ้า

โครงการได้ประเมินค่าไฟฟ้าที่เกิดจากโหลดไฟฟ้าทั้งหมดเท่ากับ 12,981.60 กิโลวัตต์-ชั่วโมง/วัน ดังนั้น ค่าไฟฟ้าภายในโครงการคิดเป็น 389,448.00 บาท/เดือน

5) การออกแบบอาคารเพื่อการอนุรักษ์พลังงาน

สำหรับการออกแบบอาคารเพื่อการอนุรักษ์พลังงาน ตามกฎกระทรวงกำหนดประเภท หรือขนาดของอาคาร และมาตรฐาน หลักเกณฑ์ และวิธีการในการออกแบบอาคารเพื่อการอนุรักษ์พลังงาน พ.ศ. 2563 หมวด 1 ประเภทและขนาดของอาคารเพื่อการอนุรักษ์พลังงาน

ข้อ 4 การก่อสร้างอาคารสำหรับใช้เป็นหรือเพื่อกิจการดังต่อไปนี้ หากมีพื้นที่รวมกันทุกชั้นในอาคารหลังเดียวกันตั้งแต่ 2,000 ตารางเมตรขึ้นไป ต้องมีการออกแบบอาคารให้เป็นไปตามมาตรฐานหลักเกณฑ์ และวิธีการในการออกแบบอาคารเพื่อการอนุรักษ์พลังงานตามกฎหมายนี้

(2) โรงแรมตามกฎหมายว่าด้วยโรงแรม

โครงการโรงแรม ภูเก็ต ไวท์บีช เป็นโครงการประกอบกิจการประเภทโรงแรม ประกอบด้วยจำนวน 53 อาคาร ได้แก่ อาคารห้องพัก จำนวน 41 อาคาร อาคารส่วนบริการ จำนวน 10 อาคาร และอาคารสระว่ายน้ำ 2 อาคาร ทุกอาคารมีพื้นที่รวมกันทุกชั้นในหลังเดียวกันไม่เกิน 2,000 ตารางเมตร ทั้งนี้ อาคารที่มีพื้นที่ใช้สอยมากที่สุดได้แก่ อาคารจอดรถและบริการ (อาคาร I) มีพื้นที่รวมกันทุกชั้นใน

หลังเดียวกันเท่ากับ 1,893.87 ตารางเมตร ดังนั้น จึงไม่มีอาคารที่เข้าข่ายอาคารที่ต้องมีการออกแบบเพื่อ
การอนุรักษ์พลังงานตามกฎหมายกระทรวงกำหนดประเภท หรือขนาดของอาคาร และมาตรฐาน หลักเกณฑ์
และวิธีการในการออกแบบอาคารเพื่อการอนุรักษ์พลังงาน พ.ศ. 2563

นอกจากนี้ โครงการจะกำหนดให้มีแนวทางการอนุรักษ์พลังงานภายในโครงการ โดยได้แยก
แนวทางการอนุรักษ์พลังงานภายในโครงการ ดังนี้

(1) การอนุรักษ์พลังงานสำหรับเจ้าของโครงการ

- ติดตั้งฉนวนกันความร้อนที่หลังคา หรือผนังที่กระทบกับแสงอาทิตย์
- เลือกใช้เครื่องปรับอากาศประสิทธิภาพสูงและประหยัดพลังงาน และต้องกำหนดให้มีการ
ล้างเครื่องปรับอากาศเป็นประจำสม่ำเสมอ
- เลือกใช้หลอดไฟประหยัดพลังงานที่เรียกว่า Light Emitting Diode (LED) สำหรับพื้นที่
ส่วนกลาง หรือพื้นที่ที่จำเป็นต้องเปิดไฟทิ้งไว้ตลอดทั้งวัน
- เลือกใช้บัลลาสต์อิเล็กทรอนิกส์ซึ่งจะมีการสูญเสียพลังงานประมาณ 1-2 วัตต์ และมีอายุ
การใช้งานนานขึ้นเป็น 2 เท่า แทนการใช้บัลลาสต์ชนิดแกนเหล็กแบบธรรมดาที่จะมีการ
สูญเสียพลังงานประมาณ 10 วัตต์
- กำหนดตำแหน่งติดตั้งหลอดไฟให้มีความเหมาะสม ให้เพียงพอในแต่ละพื้นที่
- จัดให้มีสวิตช์ไฟแยกจากกัน เพื่อให้สามารถเปิด-ปิดได้เฉพาะจุด เพื่อเป็นการประหยัด
พลังงาน
- เลือกใช้โคมไฟที่มีแผ่นสะท้อนแสงเพื่อช่วยให้แสงสว่างจากหลอดไฟกระจายได้อย่างเต็ม
ประสิทธิภาพ
- เลือกใช้เครื่องปรับอากาศในอาคารแบบประหยัดไฟ และต้องกำหนดให้มีการล้าง
เครื่องปรับอากาศเป็นประจำสม่ำเสมอ (ทุก 6 เดือน)
- จัดให้มีการปลุกต้นไม้ภายในโครงการ เพื่อช่วยบังแดดลดพลังงานความร้อนเข้าสู่ตัว
อาคาร ทำให้อากาศเย็นขึ้นลดภาระการทำงานของเครื่องปรับอากาศ
- ติดตั้งอุปกรณ์เดินสายไฟ รวมถึงสายสัญญาณทางไฟฟ้าสื่อสารต่างๆ ให้เป็นไปด้วยความ
เรียบร้อย ถูกต้องตามมาตรฐาน
- ตรวจสอบและบำรุงรักษาเครื่องกำเนิดไฟฟ้าทุกสัปดาห์ เพื่อให้เครื่องกำเนิดไฟฟ้า
สามารถทำงานได้อย่างมีประสิทธิภาพ

(2) มาตรการสำหรับเจ้าหน้าที่โครงการ

- ตรวจสอบและบำรุงรักษาหม้อแปลงไฟฟ้าของโครงการอย่างสม่ำเสมอ
- ตรวจสอบการรั่วไหลของน้ำอย่างสม่ำเสมอ

- งดรดน้ำต้นไม้ในช่วงเวลากลางวัน เพื่อป้องกันการระเหยของน้ำในช่วงที่ร้อนที่สุดของวัน โดยรดเฉพาะตอนเช้าและตอนเย็นเท่านั้น
- รณรงค์ให้เจ้าหน้าที่โครงการ ปฏิบัติดังนี้
 - ปรับระดับอุณหภูมิภายในห้องพักให้อยู่ในช่วง 25-26 องศาเซลเซียส
 - ใช้พลังงานอย่างประหยัด
 - ตรวจสอบดูแลอุปกรณ์เครื่องไฟฟ้าสำรอง และสายไฟให้อยู่ในสภาพดีอยู่เสมอตามคู่มือของผู้ผลิต
- รณรงค์ให้พนักงานปิดอุปกรณ์เครื่องใช้ไฟฟ้าทุกชนิด หลังออกจากสำนักงาน
- กำหนดให้พนักงานใช้กระดาษและซองเอกสารรีไซเคิล
- รณรงค์ให้พนักงานเดินขึ้นบันไดแทนการใช้ลิฟต์โดยสาร
- รณรงค์ให้ปิดจอคอมพิวเตอร์ระหว่างที่พักกลางวันและหลังเลิกงาน
- จัดเจ้าหน้าที่หมั่นทำความสะอาดหลอดไฟ และโคมไฟส่วนกลางอยู่เสมอ เพราะฝุ่นละอองที่เกาะหลอดไฟจะทำให้แสงสว่างลดน้อยลง

(3) มาตรการสำหรับผู้ให้บริการ

- จัดทำเอกสารแนะนำการประหยัดพลังงานประจำทุกห้องพัก
- รณรงค์ให้ผู้ให้บริการ ปรับระดับอุณหภูมิภายในห้องพักให้อยู่ในช่วง 25-26 องศาเซลเซียส
- รณรงค์ให้แขกผู้มาใช้บริการดับเครื่องยนต์ทุกครั้งขณะจอดรถยนต์
- วางแผนรณรงค์ประหยัดน้ำสำหรับแขกภายในห้องพัก
- รณรงค์ให้ผู้ให้บริการ เข้ามามีส่วนร่วมโดยสามารถแจ้งความประสงค์ที่จะใช้ผ้าปูเตียง และผ้าขนหนูซ้ำเพื่อประหยัดน้ำ
- เปิดเครื่องระบายอากาศเท่าที่จำเป็น

4.3.3.6 การจราจร

1) การคมนาคมเข้าสู่พื้นที่โครงการ

การจราจรเข้าสู่โครงการสามารถเดินทางได้สะดวกโดยทางรถยนต์ ซึ่งสามารถเดินทางเข้าสู่พื้นที่โครงการได้ 2 เส้นทาง ดังนี้

เส้นทางที่ 1 จากสนามบินภูเก็ตมุ่งหน้าไปยังหาดในทอน เป็นระยะทางประมาณ 3.70 กิโลเมตร เลี้ยวขวาเข้าสู่ทางหลวงชนบทหมายเลข 4018 ตรงไปประมาณ 250 เมตร เลี้ยวซ้ายบริเวณโรงเรียนบ้านสาคร ตรงไปตามทางหลวงชนบท ภก.4018 (แยกทางหลวงหมายเลข 4031-บ้านโคกโดนด) ประมาณ 3.80 กิโลเมตร ผ่านโรงเรียนบ้านในทอน ขับตรงไปอีกประมาณ 1.1 กิโลเมตร พื้นที่โครงการอยู่ด้านซ้ายมือ ตรงข้ามกับ Andaman White Beach Resort

เส้นทางที่ 2 จากอนุสาวรีย์ท้าวเทพกระษัตรี-ท้าวศรีสุนทร มุ่งหน้าไปยังสนามบินภูเก็ต เป็นระยะทางประมาณ 6.20 กิโลเมตร เมื่อถึงแยกถนนเทพกระษัตรีตัดกับทางหลวงแผ่นดินหมายเลข 4030 (สี่แยกบ้านเคียน) เลี้ยวซ้ายตรงไปตามทางหลวงแผ่นดินหมายเลข 4030 ระยะทางประมาณ 2.20 กิโลเมตร ผ่านวัดเทพกระษัตรี (วัดบ้านดอน) ให้ตรงไปอีก 800 เมตร ถึงทางแยกให้เลี้ยวขวาเข้าสู่ทางหลวงชนบท ภก.4018 (แยกทางหลวงหมายเลข 4031-บ้านโคกโดนด) มุ่งหน้าไปยังหาดในทอน เป็นระยะทางประมาณ 6.10 กิโลเมตร พื้นที่โครงการอยู่ด้านขวามือ ตรงข้ามกับ Andaman White Beach Resort

2) ถนนและที่จอดรถของโครงการ

ทางเข้า-ออกของโครงการ มีจำนวน 1 จุด ได้แก่ มีความกว้าง 12.0 เมตร และ 6.0 เมตร ถนนภายในโครงการกว้าง 6.00 เมตร เติมนรองทิศทาง สำหรับที่จอดรถยนต์ของโครงการออกแบบไว้ภายนอกอาคารบริเวณด้านหน้าอาคารต้อนรับและโถงนั่งเล่น (อาคาร H) จำนวน 4 คัน และภายในอาคารจอดรถและบริการ (อาคาร I) จำนวน 25 คัน รวมมีที่จอดรถยนต์จำนวน 29 คัน (รวมที่จอดรถสำหรับผู้พิการ จำนวน 4 คัน) โดยลักษณะที่จอดรถยนต์ของโครงการเป็นแบบตั้งฉากกับแนวทางเดินรถทั้งหมด โดยที่จอดรถ 1 คัน มีความกว้าง 2.40 เมตร และความยาว 5.00 เมตร สำหรับที่จอดรถสำหรับผู้พิการหรือทุพพลภาพ และคนชรา จำนวน 4 คัน มีความกว้าง 2.50 เมตร และความยาว 6.00 เมตร และจัดให้มีพื้นที่ว่างข้างที่จอดรถกว้าง 1.0 เมตร ทั้งนี้ โครงการได้จัดให้มีที่จอดรถกอล์ฟ จำนวน 7 คัน มีความกว้าง 1.20 เมตร และความยาว 2.40 เมตร เพื่อให้สำหรับบริการผู้เข้าพัก

นอกจากนี้ โครงการได้จัดให้มีที่จอดรถจักรยานยนต์ จำนวน 36 คัน มีความกว้าง 1.00 เมตร ความยาว 2.00 เมตร เพื่อให้สอดคล้องกับพฤติกรรมการใช้งานจริง

จำนวนและขนาดที่จอดรถยนต์ของโครงการเป็นไปตามกฎกระทรวงฉบับที่ 7 (พ.ศ. 2517) ออกตามความในพระราชบัญญัติควบคุมอาคาร พ.ศ. 2479 กฎกระทรวงฉบับที่ 41 (พ.ศ. 2537) และกฎกระทรวงฉบับที่ 64 (พ.ศ.2555) ออกตามความในพระราชบัญญัติควบคุมอาคาร พ.ศ.2522 รายละเอียดแสดงดังตารางที่ 4-58

ตารางที่ 4-58 เปรียบเทียบจำนวนที่จอดรถยนต์และขนาดของช่องจอดรถยนต์ที่โครงการจัดให้มี
กับข้อกำหนดกฎกระทรวง

ข้อกำหนด	โครงการ
<p>กฎกระทรวงฉบับที่ 7 (พ.ศ. 2517) ออกตามความในพระราชบัญญัติควบคุมการก่อสร้างอาคาร พุทธศักราช 2479 และกฎกระทรวงฉบับที่ 64 (พ.ศ. 2555) ออกตามความในพระราชบัญญัติควบคุมอาคาร พ.ศ. 2522 ที่กำหนดให้</p> <p>ข้อ 2 ให้กำหนดประเภทของอาคารซึ่งต้องมีที่จอดรถยนต์ ที่กลับรถยนต์ และทางเข้าออกรถยนต์ไว้ ดังต่อไปนี้</p> <p>(2) โรงแรมที่มีพื้นที่ห้องโถงหรือพื้นที่ที่ใช้เพื่อกิจการพาณิชยกรรมในหลังเดียวกันหรือหลายหลัง รวมกันตั้งแต่ 300 ตารางเมตรขึ้นไป</p> <p>(4) ภัตตาคารที่มีพื้นที่ตั้งโต๊ะอาหารตั้งแต่ 150 ตารางเมตรขึ้นไป</p> <p>(6) สำนักงานที่มีพื้นที่ตั้งแต่ 300 ตารางเมตรขึ้นไป</p> <p>(7) อาคารขนาดใหญ่</p> <p>(8) ห้องโถงของภัตตาคารตาม (4) หรืออาคารขนาดใหญ่ตาม (7)</p> <p>ข้อ 3 จำนวนที่จอดรถยนต์ ต้องจัดให้มีตามกำหนดดังต่อไปนี้</p> <p>(2) ในเขตเทศบาลทุกแห่งหรือในเขตท้องที่ที่ได้มีพระราชกฤษฎีกาให้ใช้พระราชบัญญัติควบคุมการก่อสร้างอาคาร พุทธศักราช 2479 ใช้บังคับ</p> <p>(ข) โรงแรม ให้มีที่จอดรถยนต์ไม่น้อยกว่า 1 คันต่อพื้นที่ห้องโถง 30 ตารางเมตร เศษของ 30 ตารางเมตร ให้คิดเป็น 30 ตารางเมตร และไม่น้อยกว่า 1 คันต่อพื้นที่ที่ใช้เพื่อกิจการพาณิชยกรรม 40 ตารางเมตร เศษของ 40 ตารางเมตร ให้คิดเป็น 40 ตารางเมตร</p> <p>(ง) ภัตตาคาร ให้มีที่จอดรถยนต์ไม่น้อยกว่า 1 คันต่อพื้นที่ตั้งโต๊ะอาหาร 40 ตารางเมตร เศษของ 40 ตารางเมตร ให้คิดเป็น 40 ตารางเมตร</p> <p>(ฉ) สำนักงาน ให้มีที่จอดรถยนต์ไม่น้อยกว่า 1 คันต่อพื้นที่ 120 ตารางเมตร เศษของ 120 ตารางเมตร ให้คิดเป็น 120 ตารางเมตร</p> <p>(ช) ห้องโถงของภัตตาคารหรืออาคารขนาดใหญ่ตามข้อ 2(8) ให้มีที่จอดรถยนต์ไม่น้อยกว่า 1 คันต่อพื้นที่ห้องโถง 30 ตารางเมตร เศษของ 30 ตารางเมตร ให้คิดเป็น 30 ตารางเมตร</p>	<p>กรณีคิดตามประเภทอาคาร</p> <p>- โครงการมีพื้นที่ห้องโถง (โถงต้อนรับ) 112.00 ตารางเมตร ต้องจัดให้มีที่จอดรถไม่น้อยกว่า 4 คัน มีพื้นที่ที่ใช้เพื่อกิจการพาณิชยกรรม (ร้านอาหาร) รวมทั้งสิ้น 344.30 ตารางเมตร ต้องจัดให้มีที่จอดรถไม่น้อยกว่า 9 คัน และมีพื้นที่สำนักงาน 202.4 ตารางเมตร มีพื้นที่ไม่ถึง 300 ตารางเมตร จึงไม่ต้องจัดให้มีที่จอดรถ รวมที่จอดรถที่ต้องจัดให้มีทั้งหมด 13 คัน</p>

ตารางที่ 4-58 เปรียบเทียบจำนวนที่จอดรถยนต์และขนาดของช่องจอดรถยนต์ที่โครงการจัดให้มี
กับข้อกำหนดกฎกระทรวง (ต่อ)

ข้อกำหนด	โครงการ
<p>(ซ) อาคารขนาดใหญ่ ให้มีที่จอดรถยนต์ตามจำนวนที่กำหนดของแต่ละประเภทของอาคารที่ใช้เป็นที่ประกอบกิจการในอาคารขนาดใหญ่นั้นรวมกันหรือให้มีที่จอดรถยนต์ไม่น้อยกว่า 1 คันต่อพื้นที่อาคาร 240 ตารางเมตร เศษของ 240 ตารางเมตร ให้คิดเป็น 240 ตารางเมตร ทั้งนี้ ให้ถือที่จอดรถยนต์จำนวนที่มากกว่าเป็นเกณฑ์</p>	<p>กรณีคิดตามขนาดพื้นที่ใช้สอย</p> <ul style="list-style-type: none"> - พื้นที่ใช้สอยของทุกอาคารของโครงการไม่เกิน 2,000 ตารางเมตร อาคารที่มีพื้นที่ใช้สอยมากที่สุดคือ อาคารจอดรถและบริการ (อาคาร I) มีพื้นที่ 1,893.87 ตารางเมตร ไม่เข้าข่ายอาคารขนาดใหญ่ จึงไม่ต้องจัดให้มีที่จอดรถ - ทั้งนี้ ให้ถือจำนวนที่จอดรถยนต์ที่มากกว่าเป็นเกณฑ์ ดังนั้น โครงการต้องจัดให้มีที่จอดรถยนต์ไม่น้อยกว่า 13 คัน โดยโครงการจัดให้มีที่จอดรถยนต์ จำนวน 29 คัน (รวมที่จอดรถสำหรับผู้พิการ จำนวน 4 คัน) ซึ่งสอดคล้องกับกฎกระทรวงฯ ดังกล่าว
<p>กฎกระทรวงฉบับที่ 41 (พ.ศ. 2537) ออกตามความในพระราชบัญญัติควบคุมอาคาร พ.ศ. 2522</p> <p>ข้อ 2 ที่จอดรถ 1 คัน ต้องเป็นพื้นที่สี่เหลี่ยมผืนผ้า และต้องมีลักษณะและขนาด ดังนี้</p> <p>(2) ในกรณีที่จอดรถตั้งฉากกับแนวทางเดินรถ ให้มีความกว้างไม่น้อยกว่า 2.40 เมตร และความยาวไม่น้อยกว่า 5.00 เมตร แต่ทั้งนี้ จะต้องไม่จัดให้มีทางเข้าออกของรถเป็นทางเดินรถทางเดียว</p>	<ul style="list-style-type: none"> - ที่จอดรถยนต์แบบตั้งฉากกับแนวทางเดินรถ มีความกว้าง 2.40 เมตร และความยาว 5.00 เมตร
<p>สำหรับที่จอดรถสำหรับผู้พิการหรือทุพพลภาพ และคนชรา เป็นไปตามกฎกระทรวงกำหนดสิ่งอำนวยความสะดวกในอาคารสำหรับผู้พิการหรือทุพพลภาพ และคนชรา พ.ศ. 2548 และฉบับที่ 2 พ.ศ. 2564 หมวดที่ 4 ข้อ 14 ที่กำหนดให้ “ลักษณะและขนาดของที่จอดรถสำหรับผู้พิการหรือทุพพลภาพ และคนชรา ให้เป็นไปตามข้อ 2 และข้อ 3 แห่งกฎกระทรวง ฉบับที่ 41 (พ.ศ. 2537) ออกตามความในพระราชบัญญัติควบคุมอาคาร พ.ศ. 2522 และที่แก้ไขเพิ่มเติม และจัดให้มีที่ว่างด้านข้างที่จอดรถ กว้างไม่น้อยกว่า 1 เมตร ตลอดความยาวของที่จอดรถ โดยที่ว่างดังกล่าวต้องมีลักษณะพื้นผิวเรียบ และมีระดับเสมอกับที่จอดรถ”</p>	<ul style="list-style-type: none"> - ที่จอดรถสำหรับผู้พิการหรือทุพพลภาพ และคนชรา มีความกว้าง 2.50 เมตร และความยาว 6.00 เมตร และจัดให้มีพื้นที่ว่างข้างที่จอดรถกว้าง 1.0 เมตร

ในการประเมินความเพียงพอของที่จอดรถของโครงการโรงแรม ภูเก็ต ไวท์บีช ซึ่งมีจำนวน 85 ห้องพัก ทั้งนี้บริษัทที่ปรึกษาได้สำรวจและรวบรวมข้อมูลด้านพฤติกรรมการใช้พื้นที่จอดรถจากอาคารตัวอย่าง โดยเปรียบเทียบกับโครงการที่มีขนาด กิจกรรม ในลักษณะเดียวกัน แสดงดัง ตารางที่ 4-59 คือ โรงแรม อันดามัน ไวท์ บีช รีสอร์ท ซึ่งอยู่ห่างจากพื้นที่โครงการ 230 เมตร

ตารางที่ 4-59 แสดงรายละเอียดเปรียบเทียบเพื่อประเมินที่จอดรถโครงการกับโครงการตัวอย่าง

รายละเอียดที่ใช้เปรียบเทียบ	โครงการโรงแรม ภูเก็ต ไวท์บีช	โรงแรม อันดามัน ไวท์ บีช รีสอร์ท
1. รายละเอียดโครงการ		
▪ ประเภทโครงการ	โรงแรม	โรงแรม
▪ จำนวนห้องพัก	85 ห้องพัก	52 ห้องพัก
▪ ส่วนประกอบภายในโครงการ	- ส่วนต้อนรับ - สระว่ายน้ำ - ห้องอาหาร	- ส่วนต้อนรับ - สระว่ายน้ำ - ห้องอาหาร
▪ ระยะห่างจากโครงการ	-	230 เมตร
2. ตำแหน่งที่ตั้งโครงการ	หมู่ที่ 4 ตำบลสาคร อำเภอดง จังหวัดภูเก็ต	หมู่ที่ 4 ตำบลสาคร อำเภอดง จังหวัดภูเก็ต
3. จำนวนที่จอดรถ	29 คัน (ร้อยละ 34.11 ของจำนวนห้องพัก)	จำนวนรถที่จอดจริง - ช่วงกลางวัน 9 คัน (ร้อยละ 17.31 ของจำนวนห้องพัก) - ช่วงกลางคืน 5 คัน (ร้อยละ 9.62 ของจำนวนห้องพัก)
4. พฤติกรรมการใช้รถของผู้ใช้บริการ	- รถบัส - รถยนต์ส่วนตัว - รถบริการของโรงแรม	- รถจักรยานยนต์ - รถยนต์ส่วนตัว - รถบริการของโรงแรม

ที่มา : การสำรวจภาคสนาม, เมษายน 2565

โรงแรม อันดามัน ไวท์ บีช รีสอร์ท มีจำนวนห้องพัก 52 ห้อง มีรถที่จอดจริงในที่จอดรถ 9 คัน ซึ่งจากการสำรวจภาคสนามโรงแรม อันดามัน ไวท์ บีช รีสอร์ท พบว่า การดำเนินการของโรงแรมที่ผ่านมา มีผู้เข้าพักหมุนเวียนกันอย่างต่อเนื่อง โดยเฉพาะในฤดูการท่องเที่ยว (เดือนพฤศจิกายน - เดือนเมษายน) จะมีผู้เข้าพักเป็นจำนวนมาก โดยจะแบ่งกลุ่มผู้เข้าพักออกเป็น 3 กลุ่ม

1. กลุ่มผู้เข้าพักที่ติดต่อผ่านบริษัทจัดกลุ่มทัวร์ (Travel Agency) ซึ่งทางโรงแรมจะจัดส่งรถไปรับที่สนามบินหรือสถานที่นัดหมาย หรือทางจัดกลุ่มทัวร์ (Travel Agency) นำมาส่งที่โรงแรม ด้วยรถบัส, รถตู้ หรือรถยนต์ส่วนบุคคล เป็นต้น

2. กลุ่มผู้เข้าพักที่ติดต่อทางโรงแรมโดยตรง และโดยสารทางเครื่องบิน/ยานพาหนะสาธารณะ ซึ่งทางโรงแรมจะจัดส่งรถไปรับที่สนามบินหรือสถานที่นัดหมาย

3. กลุ่มผู้เข้าพักที่ติดต่อทางโรงแรมโดยตรง เดินทางด้วยรถยนต์ส่วนตัว หรือรถจักรยานยนต์

โรงแรม อันดามัน ไวท์ บีช รีสอร์ท มีจำนวนห้องพัก 52 ห้อง โดยได้สำรวจจำนวนที่จอดรถยนต์ของโครงการตัวอย่าง ในวันอังคารที่ 19 เมษายน 2565 ช่วงเวลากลางวัน คือ เวลา 11.00 น. และเวลากลางคืน คือ 22.00 น. การจอดรถยนต์ของโครงการตัวอย่าง แสดงดังรูปที่ 4-16



เวลา 11.00 น.



เวลา 22.00 น.

รูปที่ 4-16 การจอดรถยนต์ของโครงการตัวอย่าง

ที่มา : การสำรวจภาคสนาม, เมษายน 2565

จากการเปรียบเทียบจำนวนห้องพักทั้งหมดต่อจำนวนรถยนต์ที่จอดจริงกับโครงการตัวอย่างที่มีลักษณะการดำเนินโครงการเช่นเดียวกับโครงการ พบว่า โครงการต้องจัดให้มีที่จอดรถยนต์อย่างน้อย 15 คัน (ร้อยละ 17.31 ของจำนวนห้องพักทั้งหมด) โดยโครงการได้จัดให้มีที่จอดรถยนต์ไว้ 29 คัน ซึ่งเพียงพอความต้องการของผู้พักอาศัย อีกทั้งจำนวนที่จอดรถยนต์ที่โครงการจัดไว้ได้เป็นไปตามที่กฎกระทรวงฉบับที่ 7 (พ.ศ. 2517) ออกตามความในพระราชบัญญัติควบคุมอาคาร พ.ศ. 2479

3) ประเมินผลกระทบต่อการจราจรบริเวณพื้นที่โครงการ

ปริมาณการจราจรที่เพิ่มขึ้นคิดตามจำนวนที่จอดรถยนต์ รวมทั้งที่จอดรถยนต์ทั้งโครงการ 29 คัน ในกรณีเลวร้ายที่สุดจะกำหนดให้ปริมาณการจราจรรถยนต์ของโครงการเท่ากับ 29 คัน/ชั่วโมง (ไป-กลับ) คิดเป็น 29 PCU/ชั่วโมง (29x1) และที่จอดรถจักรยานยนต์ จำนวน 36 คัน ในกรณีเลวร้ายที่สุดจะกำหนดให้ปริมาณการจราจรรถจักรยานยนต์ของโครงการเท่ากับ 36 คัน/ชั่วโมง (ไป-กลับ) คิดเป็น 10.8 PCU/ชั่วโมง (36x0.3) ดังนั้น ค่า V/C Ratio ในระยะดำเนินการ เป็นดังนี้

ค่า V/C Ratio ในวันหยุด (วันอาทิตย์ ที่ 27 พฤศจิกายน พ.ศ.2565)

ค่า V/C Ratio ของทางหลวงชนบท ภก.4018 (แยกทางหลวงหมายเลข 4031-บ้านโคกโดนด) เวลา 09.01 น. ถึง 10.00 น. ซึ่งเป็นช่วงเวลาที่เลวร้ายที่สุดในระยะดำเนินการ เป็นดังนี้

$$\begin{aligned}\text{ทางหลวงชนบท (สายบ้านในทอน-บ้านลายัน)} &= (99 + 29 + 10.8) / 800 \\ &= 0.174\end{aligned}$$

จากการคำนวณ พบว่า ในกรณีเลวร้ายที่สุดปริมาณการจราจรในระยะดำเนินการ ในชั่วโมงเร่งด่วนของวันหยุดบริเวณทางหลวงชนบท ภก.4018 (แยกทางหลวงหมายเลข 4031-บ้านโคกโดนด) พบว่า การจราจรคล่องตัว ไม่ติดขัด การหยุดจอดที่ทางแยกมีน้อย

ค่า V/C Ratio ในวันธรรมดา (วันอังคาร ที่ 29 พฤศจิกายน พ.ศ.2565)

ค่า V/C Ratio ของทางหลวงชนบท ภก.4018 (แยกทางหลวงหมายเลข 4031-บ้านโคกโดนด) เวลา 09.01 น. ถึง 10.00 น. ซึ่งเป็นช่วงเวลาที่เลวร้ายที่สุดในระยะดำเนินการ เป็นดังนี้

$$\begin{aligned}\text{ทางหลวงชนบท (สายบ้านในทอน-บ้านลายัน)} &= (123 + 29 + 10.8) / 800 \\ &= 0.204\end{aligned}$$

จากการคำนวณ พบว่า ในกรณีเลวร้ายที่สุดปริมาณการจราจรในระยะดำเนินการ ในชั่วโมงเร่งด่วนของวันธรรมดาบริเวณทางหลวงชนบท ภก.4018 (แยกทางหลวงหมายเลข 4031-บ้านโคกโดนด) พบว่า การจราจรคล่องตัว ไม่ติดขัด การหยุดจอดที่ทางแยกมีน้อย

ตารางที่ 4-60 ปริมาณการจราจรในช่วงโมงเร่งด่วนบนทางหลวงชนบท ภก.4018 (แยกทางหลวงหมายเลข 4031-บ้านโคกโดนด) ในระยะดำเนินการ

วัน	ช่วงเวลา	สภาพปัจจุบัน		ระยะดำเนินการ	
		ปริมาณการจราจร (PCU/ชม.)	V/C Ratio	ปริมาณการจราจร (PCU/ชม.)	V/C Ratio
วันอาทิตย์ ที่ 27 พฤศจิกายน 2565	07.01-08.00	58	0.073	98	0.122
	08.01-09.00	85	0.106	125	0.156
	09.01-10.00	99	0.124	139	0.174
	10.01-11.00	79	0.099	119	0.149
	11.01-12.00	71	0.088	111	0.139
	12.01-13.00	88	0.109	128	0.160
	13.01-14.00	66	0.083	106	0.132
	14.01-15.00	64	0.079	104	0.130
	15.01-16.00	64	0.080	104	0.130
	16.01-17.00	80	0.100	120	0.150
	17.01-18.00	77	0.096	117	0.146
	18.00-19.00	71	0.089	111	0.139
วันอังคารที่ 29 พฤศจิกายน 2565	07.01-08.00	82	0.102	122	0.152
	08.01-09.00	108	0.135	148	0.185
	09.01-10.00	123	0.153	163	0.204
	10.01-11.00	79	0.098	119	0.149
	11.01-12.00	85	0.106	125	0.156
	12.01-13.00	98	0.123	138	0.172
	13.01-14.00	89	0.111	129	0.161
	14.01-15.00	76	0.095	116	0.145
	15.01-16.00	88	0.110	128	0.160
	16.01-17.00	79	0.099	119	0.149
	17.01-18.00	80	0.100	120	0.150
	18.00-19.00	58	0.072	98	0.122

ตารางที่ 4-61 ค่าประเมินตามอัตราส่วนของปริมาณจราจร และค่าดัชนีการจำแนกบนทางหลวง
ชนบท ภก.4018 (แยกทางหลวงหมายเลข 4031-บ้านโคกโดนด) ในระยะดำเนินการ

วัน	เวลา	ค่า V/C Ratio	สภาพการจราจร
วันอาทิตย์ ที่ 27 พฤศจิกายน 2565	07.01-08.00	0.122	การจราจรคล่องตัว ไม่ติดขัด การหยุดจอดที่ทางแยกมีน้อย
	08.01-09.00	0.156	การจราจรคล่องตัว ไม่ติดขัด การหยุดจอดที่ทางแยกมีน้อย
	09.01-10.00	0.174	การจราจรคล่องตัว ไม่ติดขัด การหยุดจอดที่ทางแยกมีน้อย
	10.01-11.00	0.149	การจราจรคล่องตัว ไม่ติดขัด การหยุดจอดที่ทางแยกมีน้อย
	11.01-12.00	0.139	การจราจรคล่องตัว ไม่ติดขัด การหยุดจอดที่ทางแยกมีน้อย
	12.01-13.00	0.160	การจราจรคล่องตัว ไม่ติดขัด การหยุดจอดที่ทางแยกมีน้อย
	13.01-14.00	0.132	การจราจรคล่องตัว ไม่ติดขัด การหยุดจอดที่ทางแยกมีน้อย
	14.01-15.00	0.130	การจราจรคล่องตัว ไม่ติดขัด การหยุดจอดที่ทางแยกมีน้อย
	15.01-16.00	0.130	การจราจรคล่องตัว ไม่ติดขัด การหยุดจอดที่ทางแยกมีน้อย
	16.01-17.00	0.150	การจราจรคล่องตัว ไม่ติดขัด การหยุดจอดที่ทางแยกมีน้อย
	17.01-18.00	0.146	การจราจรคล่องตัว ไม่ติดขัด การหยุดจอดที่ทางแยกมีน้อย
	18.00-19.00	0.139	การจราจรคล่องตัว ไม่ติดขัด การหยุดจอดที่ทางแยกมีน้อย
วันอังคารที่ 29 พฤศจิกายน 2565	07.01-08.00	0.152	การจราจรคล่องตัว ไม่ติดขัด การหยุดจอดที่ทางแยกมีน้อย
	08.01-09.00	0.185	การจราจรคล่องตัว ไม่ติดขัด การหยุดจอดที่ทางแยกมีน้อย
	09.01-10.00	0.204	การจราจรคล่องตัว ไม่ติดขัด การหยุดจอดที่ทางแยกมีน้อย
	10.01-11.00	0.149	การจราจรคล่องตัว ไม่ติดขัด การหยุดจอดที่ทางแยกมีน้อย
	11.01-12.00	0.156	การจราจรคล่องตัว ไม่ติดขัด การหยุดจอดที่ทางแยกมีน้อย
	12.01-13.00	0.172	การจราจรคล่องตัว ไม่ติดขัด การหยุดจอดที่ทางแยกมีน้อย
	13.01-14.00	0.161	การจราจรคล่องตัว ไม่ติดขัด การหยุดจอดที่ทางแยกมีน้อย
	14.01-15.00	0.145	การจราจรคล่องตัว ไม่ติดขัด การหยุดจอดที่ทางแยกมีน้อย
	15.01-16.00	0.160	การจราจรคล่องตัว ไม่ติดขัด การหยุดจอดที่ทางแยกมีน้อย
	16.01-17.00	0.149	การจราจรคล่องตัว ไม่ติดขัด การหยุดจอดที่ทางแยกมีน้อย
	17.01-18.00	0.150	การจราจรคล่องตัว ไม่ติดขัด การหยุดจอดที่ทางแยกมีน้อย
	18.00-19.00	0.122	การจราจรคล่องตัว ไม่ติดขัด การหยุดจอดที่ทางแยกมีน้อย

จากการประเมินจะเห็นว่า ปริมาณการจราจรที่เพิ่มขึ้นเนื่องจากการดำเนินการโครงการ สภาพการจราจรบนทางหลวงชนบท ภก.4018 (แยกทางหลวงหมายเลข 4031-บ้านโคกโดนด) ในวันหยุดและวันธรรมดา พบว่า การจราจรคล่องตัว ไม่ติดขัด การหยุดจอดที่ทางแยกมีน้อย

ดังนั้น จึงคาดว่าผลกระทบด้านการคมนาคมในระยะดำเนินการจึงอยู่ในระดับปานกลาง

4.3.3.7 การใช้ประโยชน์ที่ดิน

1) การใช้ประโยชน์ที่ดินในปัจจุบัน

จากการสำรวจสภาพการใช้ประโยชน์ที่ดินปัจจุบันบริเวณพื้นที่ศึกษารัศมี 1 กิโลเมตร โดยรอบพื้นที่โครงการ บริษัทที่ปรึกษาได้ดำเนินการแปลภาพถ่ายดาวเทียม QuickBird จาก www.googleearth.com (เข้าถึงข้อมูลเมื่อวันที่ 28 พฤศจิกายน 2565) ประกอบกับแผนที่ภูมิประเทศมาตราส่วน 1: 50,000 และการสำรวจภาคสนาม พบว่า บริเวณโดยรอบใช้ประโยชน์ที่ดินส่วนใหญ่เป็นพื้นที่ป่าไม้ ร้อยละ 53.06, พื้นที่ทะเล ร้อยละ 30.98, และพื้นที่เกษตรกรรม ร้อยละ 4.96 ที่เหลือเป็นพื้นที่ป่าละเมาะ/ไม้พุ่ม, พื้นที่บริการท่องเที่ยว, พื้นที่ถนน, พื้นที่โครงการ, พื้นที่ชายหาด, พื้นที่อยู่อาศัย, พื้นที่สถานศึกษา, พื้นที่ก่อสร้าง และพื้นที่โล่ง คิดเป็นร้อยละ 4.24, 2.79, 1.80, 1.04, 0.52, 0.32, 0.20, 0.06 และ 0.03 ตามลำดับ

โครงการโรงแรม ภูเก็ต ไวท์บีช ตั้งอยู่ที่ หมู่ที่ 4 ตำบลสาคร อำเภอดงเมือง จังหวัดภูเก็ต อยู่ในพื้นที่องค์การบริหารส่วนตำบลสาคร โดยมีอาณาเขตติดต่อดังนี้

ทิศเหนือ	ติดกับ	ที่ดินเจ้าของเดียวกัน (กำลังจะพัฒนาเป็นโครงการโรงแรม เดอะสแตนดาร์ด ภูเก็ต)
ทิศใต้	ติดกับ	ที่ดินเจ้าของเดียวกัน (มีต้นไม้และวัชพืชปกคลุม) และคลองสาธารณะประโยชน์
ทิศตะวันออก	ติดกับ	ที่ดินเจ้าของเดียวกัน (มีต้นไม้และวัชพืชปกคลุม)
ทิศตะวันตก	ติดกับ	ทางหลวงชนบท ภก.4018 (แยกทางหลวงหมายเลข 4031-บ้านโคกโดนด) ความกว้างของผิวจราจร 6 เมตร

สำหรับการใช้ประโยชน์ที่ดินใกล้เคียงพื้นที่โครงการ จากการสำรวจภาคสนาม (พฤศจิกายน 2565) พบว่า พื้นที่ส่วนใหญ่เป็นพื้นที่ป่าไม้ พื้นที่ทะเล พื้นที่เกษตรกรรม และพื้นที่บริการท่องเที่ยว นอกจากนี้ จากการสำรวจพื้นที่โครงการในรัศมี 1 กิโลเมตร พบว่า มีพื้นที่อ่อนไหว จำนวน 1 แห่ง ได้แก่ โรงเรียนบ้านในทอน ตั้งอยู่ห่างจากพื้นที่โครงการประมาณ 790 เมตร

2) การใช้ประโยชน์ที่ดินตามกฎหมายกระทรวงให้ใช้บังคับผังเมืองรวมจังหวัดภูเก็ต พ.ศ. 2554 และฉบับแก้ไขเพิ่มเติม (ฉบับที่ 4) พ.ศ.2558

จากการตรวจสอบการใช้ประโยชน์ที่ดินของโครงการ พบว่า โครงการตั้งอยู่ตามกฎหมายกระทรวงให้ใช้บังคับผังเมืองรวมจังหวัดภูเก็ต พ.ศ.2554 และฉบับแก้ไขเพิ่มเติม (ฉบับที่ 4) พ.ศ. 2558 ออกตามความในพระราชบัญญัติการผังเมือง พ.ศ.2518 ซึ่งได้กำหนดที่ดินบริเวณโครงการเป็นที่ดินประเภทอนุรักษ์ป่าไม้ (สีเขียวอ่อนมีเส้นทแยงสีขาว) บริเวณหมายเลข 8.7 เมื่อเปรียบเทียบการดำเนินโครงการ พบว่า การใช้ประโยชน์ที่ดินโครงการสอดคล้องกับข้อกำหนดดังกล่าว รายละเอียดแสดงดังตารางที่ 4-62

ตารางที่ 4-62 สรุปการใช้ประโยชน์ที่ดินตามกฎหมายผังเมืองรวมจังหวัดภูเก็ต พ.ศ. 2554 และฉบับแก้ไขเพิ่มเติม

ข้อกำหนด	โครงการ
<p>ข้อ 6 การใช้ประโยชน์ที่ดินตามแผนผังกำหนดการใช้ประโยชน์ที่ดินตามที่ได้จำแนกประเภทและแสดงโครงการคมนาคมและขนส่งทางบกกระทรวงนี้ ให้เป็นไปดังต่อไปนี้</p> <p>(8) ที่ดินในบริเวณหมายเลข 8.1 ถึงหมายเลข 8.16 ที่กำหนดไว้เป็นสีเขียวอ่อนมีเส้นทแยงสีขาว ให้เป็นที่ดินประเภทอนุรักษ์ป่าไม้</p> <p>ข้อ 14 ที่ดินประเภทอนุรักษ์ป่าไม้ ให้ใช้ประโยชน์ที่ดินเพื่อการสงวนและคุ้มครอง ดูแลรักษา หรือบำรุงป่าไม้ สัตว์ป่า ต้นน้ำ ลำธาร และทรัพยากรธรรมชาติอื่น ๆ ไว้เพื่อความสะดวกของระบบนิเวศและสภาพแวดล้อมตามธรรมชาติ ตามมติคณะรัฐมนตรีและกฎหมายเกี่ยวกับการป่าไม้ การสงวนและคุ้มครองสัตว์ป่า และการส่งเสริมและรักษาคุณภาพสิ่งแวดล้อมแห่งชาติเท่าที่</p> <p>ที่ดินประเภทนี้ซึ่งเอกชนเป็นเจ้าของหรือผู้ครอบครองโดยชอบด้วยกฎหมาย ให้ใช้ประโยชน์ที่ดินเพื่อเกษตรกรรมหรือเกี่ยวข้องกับเกษตรกรรม การอยู่อาศัย การท่องเที่ยว สถาบันราชการ การสาธารณูปโภคและสาธารณูปการเป็นส่วนใหญ่ สำหรับการใช้ประโยชน์ที่ดินเพื่อกิจการอื่น ให้ใช้ได้ไม่เกินร้อยละห้าสิบของแปลงที่ดินที่ยื่นขออนุญาต และห้ามใช้ประโยชน์ที่ดินเพื่อกิจการตามที่กำหนดดังต่อไปนี้</p> <p>(1) โรงงานทุกจำพวกตามกฎหมายว่าด้วยโรงงาน</p> <p>(2) คลังน้ำมัน สถานที่เก็บรักษาน้ำมัน ลักษณะที่สาม สถานที่บริการน้ำมันประเภท ก สถานที่บริการน้ำมันประเภท ข สถานที่บริการน้ำมันประเภท ค ลักษณะที่สอง สถานที่บริการน้ำมันประเภท จ ลักษณะที่สอง และสถานที่บริการน้ำมันประเภท ฉ ตามกฎหมายว่าด้วยการควบคุมน้ำมันเชื้อเพลิงเพื่อการจำหน่าย เว้นแต่เป็นสถานที่บริการน้ำมันที่ใช้เพื่อกิจการของท่าเรือท่องเที่ยว (มารีน่า)</p> <p>(3) คลังก๊าซปิโตรเลียมเหลว สถานที่บรรจุก๊าซปิโตรเลียมเหลวประเภทโรงบรรจุ สถานที่บรรจุก๊าซปิโตรเลียมเหลวประเภทห้องบรรจุ สถานที่เก็บรักษาก๊าซปิโตรเลียมเหลวประเภทร้านจำหน่าย สถานที่เก็บรักษาก๊าซปิโตรเลียมเหลวประเภทโรงเก็บ และสถานที่บริการก๊าซปิโตรเลียมเหลว ตามกฎหมายว่าด้วยการควบคุมน้ำมันเชื้อเพลิง</p>	<p>- พื้นที่โครงการตั้งอยู่ในที่ดินประเภทอนุรักษ์ป่าไม้ (สีเขียวอ่อนมีเส้นทแยงสีขาว) บริเวณหมายเลข 8.7</p> <p>- โครงการประกอบกิจการประเภทโรงแรมเพื่อการท่องเที่ยวจัดเป็นกิจการหลัก</p> <p>- โครงการไม่ได้ประกอบกิจการเป็นโรงงานทุกจำพวกตามกฎหมายว่าด้วยโรงงาน</p> <p>- ภายในพื้นที่โครงการไม่มีคลังน้ำมัน สถานที่เก็บรักษาน้ำมัน</p> <p>- ภายในพื้นที่โครงการไม่มีคลังก๊าซปิโตรเลียมเหลว สถานที่บรรจุก๊าซปิโตรเลียมเหลวประเภทโรงบรรจุ สถานที่บรรจุก๊าซปิโตรเลียมเหลวประเภทห้องบรรจุ สถานที่เก็บรักษาก๊าซปิโตรเลียมเหลวประเภทร้านจำหน่าย สถานที่เก็บรักษาก๊าซปิโตรเลียมเหลวประเภทโรงเก็บ และสถานที่บริการก๊าซปิโตรเลียมเหลว ตามกฎหมายว่าด้วยการควบคุมน้ำมันเชื้อเพลิง</p>

ตารางที่ 4-62 สรุปการใช้ประโยชน์ที่ดินตามกฎหมายกระทรวงผังเมืองรวมจังหวัดภูเก็ต พ.ศ. 2554 และฉบับแก้ไขเพิ่มเติม (ต่อ)

ข้อกำหนด	โครงการ
<p>(4) จัดสรรที่ดินเพื่อประกอบอุตสาหกรรม</p> <p>(5) จัดสรรที่ดินเพื่อประกอบพาณิชยกรรม</p> <p>(6) จัดสรรที่ดินเพื่อการอยู่อาศัย เว้นแต่เป็นการจัดสรรที่ดินเพื่อการอยู่อาศัยประเภทบ้านเดี่ยว</p> <p>(7) การอยู่อาศัยหรือประกอบกิจการประเภทอาคารสูงหรืออาคารขนาดใหญ่</p> <p>(8) การอยู่อาศัยหรือประกอบพาณิชยกรรมประเภทห้องแถว ตึกแถว หรือบ้านแถว</p> <p>(9) การอยู่อาศัยประเภทอาคารอยู่อาศัยรวม เว้นแต่อยู่ในระยะ 1,000 เมตร จากชายฝั่งทะเล</p> <p>(10) ซ้ำขายหรือเก็บเศษวัสดุ</p> <p>ที่ดินประเภทนี้ในเขตปฏิรูปที่ดิน ให้ใช้ประโยชน์ที่ดินเพื่อเกษตรกรรมตามกฎหมายว่าด้วยการปฏิรูปที่ดินเพื่อเกษตรกรรม</p>	<p>- โครงการประกอบกิจการประเภทโรงแรม</p> <p>- โครงการประกอบกิจการประเภทโรงแรม</p> <p>- โครงการประกอบกิจการประเภทโรงแรม</p> <p>- โครงการประกอบกิจการประเภทโรงแรม อาคารที่สูงที่สุด ได้แก่ อาคารต้อนรับและโถงนั่งเล่น (อาคาร H) มีระดับความสูง 10.150 เมตร และอาคารที่มีพื้นที่ใช้สอยมากที่สุด ได้แก่ อาคารจอดรถและบริการ (อาคาร I) มีพื้นที่ 1,893.87 ตารางเมตร ดังนั้นอาคารของโครงการไม่เข้าข่ายอาคารสูงหรืออาคารขนาดใหญ่</p> <p>- โครงการประกอบกิจการประเภทโรงแรม</p> <p>- โครงการประกอบกิจการประเภทโรงแรม</p> <p>- ภายในโครงการไม่มีการซื้อขายหรือเก็บเศษวัสดุ</p> <p>- พื้นที่โครงการไม่อยู่ในเขตปฏิรูปที่ดิน แสดงดังรูปที่ 4-17</p>

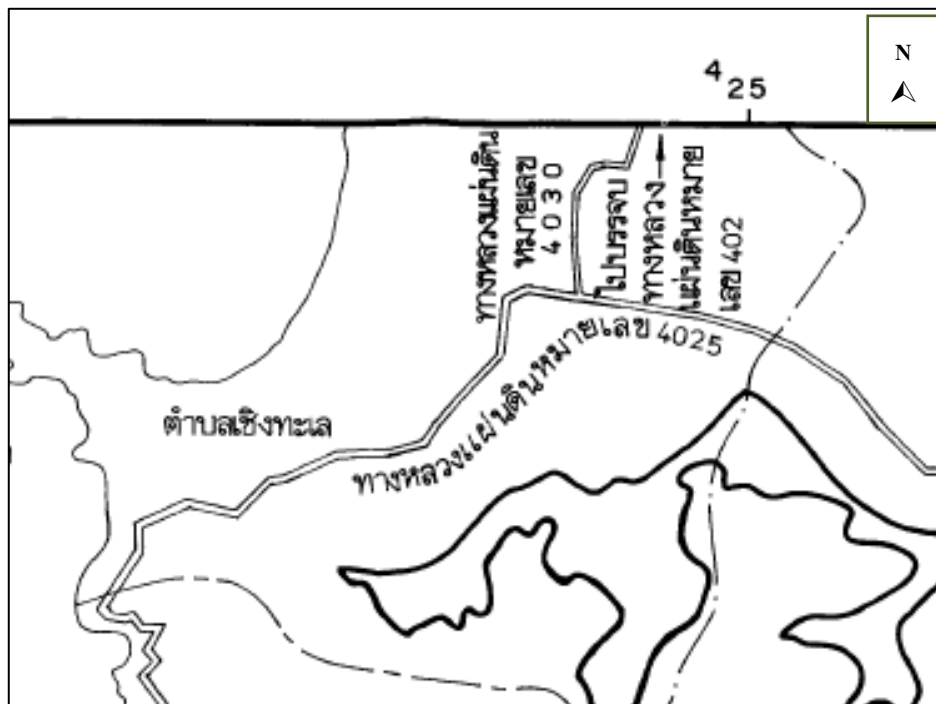

หมายเหตุ : พื้นที่โครงการตั้งอยู่นอกแผนที่ท้ายพระราชกฤษฎีกา กำหนดเขตที่ดิน ในท้องที่ตำบลเชิงทะเล ตำบลศรีสุนทร อำเภอถลาง ตำบลกมลา ตำบลกะทู้ ตำบลป่าตอง อำเภอกะทู้ และตำบลเกาะแก้ว ตำบลรัชฎา ตำบลวิชิต ตำบลกะรน ตำบลฉลอง ตำบลราไวย์ อำเภอเมืองภูเก็ต จังหวัดภูเก็ต ให้เป็นเขตปฏิรูปที่ดิน พ.ศ.2537

เครื่องหมาย	
	แนวเขตปฏิรูปที่ดิน
	เขตอำเภอ
	เขตตำบล
	ทางหลวง
	ที่ว่าการอำเภอ
	หมู่บ้าน

รูปที่ 4-17 ที่ตั้งโครงการตามแนวเขตปฏิรูปที่ดิน

ที่มา : แผนที่ท้ายพระราชกฤษฎีกา กำหนดเขตที่ดิน ในท้องที่ตำบลเชิงทะเล ตำบลศรีสุนทร อำเภอถลาง ตำบลกมลา ตำบลกะทู้ ตำบลป่าตอง อำเภอกะทู้ และตำบลเกาะแก้ว ตำบลรัชฎา ตำบลวิชิต ตำบลกะรน ตำบลฉลอง ตำบลราไวย์ อำเภอเมืองภูเก็ต จังหวัดภูเก็ต ให้เป็นเขตปฏิรูปที่ดิน พ.ศ.2537

3) ที่ตั้งโครงการตามข้อกำหนดเขตพื้นที่และมาตรการคุ้มครองสิ่งแวดล้อม

จากการตรวจสอบที่ตั้งโครงการเบื้องต้นตามข้อกำหนดเขตพื้นที่และมาตรการคุ้มครองสิ่งแวดล้อมโดยทรัพยากรธรรมชาติและสิ่งแวดล้อมจังหวัดภูเก็ต พบว่า พื้นที่โครงการตั้งอยู่ใน**บริเวณที่ 2 บริเวณที่ 6 และบริเวณที่ 7** ตามแผนที่แนบท้ายประกาศกระทรวงทรัพยากรธรรมชาติและสิ่งแวดล้อม เรื่องกำหนดเขตพื้นที่และมาตรการคุ้มครองสิ่งแวดล้อม ในบริเวณจังหวัดภูเก็ต พ.ศ. 2560 ซึ่งเมื่อเปรียบเทียบการดำเนินโครงการกับข้อกำหนดตามประกาศกระทรวงทรัพยากรธรรมชาติและสิ่งแวดล้อมจังหวัดภูเก็ต พบว่า การใช้ประโยชน์ที่ดินโครงการสอดคล้องกับข้อกำหนดดังกล่าว รายละเอียดแสดงดังตารางที่ 4-63

**ตารางที่ 4-63 การใช้ประโยชน์ที่ดินตามประกาศกระทรวงทรัพยากรธรรมชาติและสิ่งแวดล้อม
เรื่อง กำหนดเขตพื้นที่และมาตรการคุ้มครองสิ่งแวดล้อม ในบริเวณพื้นที่จังหวัดภูเก็ต พ.ศ. 2560**

ข้อกำหนด	โครงการ
<p>ข้อ 4 ให้จำแนกพื้นที่ที่ใช้มาตรการคุ้มครองสิ่งแวดล้อมตามข้อ 3 เป็น 9 บริเวณตามแผนที่ท้ายประกาศหมายเลข 1/2 โดยมีรายละเอียดดังต่อไปนี้</p> <p>บริเวณที่ 2 ได้แก่ พื้นที่ในบริเวณที่วัดจากแนวเขตบริเวณที่ 1 เข้าไปในแผ่นดินเป็นระยะ 150 เมตร เว้นแต่พื้นที่บริเวณที่ 5 บริเวณที่ 6 และบริเวณที่ 7</p> <p>บริเวณที่ 6 ได้แก่ พื้นที่ที่มีความสูงจากระดับน้ำทะเลปานกลางตั้งแต่ 40 เมตร ถึง 80 เมตร</p> <p>บริเวณที่ 7 ได้แก่ พื้นที่ที่มีความสูงจากระดับน้ำทะเลปานกลางเกินกว่า 80 เมตรขึ้นไป</p> <p>ข้อ 5 ในพื้นที่ตามข้อ 4 ห้ามก่อสร้าง ดัดแปลง หรือเปลี่ยนแปลงใช้อาคารใด ๆ ให้เป็นอาคารดังต่อไปนี้</p> <p>(1) โรงงานทุกประเภทหรือทุกชนิดตามกฎหมายว่าด้วยโรงงาน เว้นแต่</p> <p>(ก) โรงงานจำพวกที่ 1 ตามกฎหมายว่าด้วยโรงงานหรือโรงงานตามประเภท ชนิดจำพวก และข้อกำหนดเพิ่มเติมในบัญชี 1 ท้ายประกาศนี้</p> <p>(ข) โรงงานในเขตที่ดินประเภทอุตสาหกรรมเฉพาะกิจหรือประเภทอุตสาหกรรมและคลังสินค้าตามกฎหมายว่าให้ใช้บังคับผังเมืองรวมจังหวัดภูเก็ต แต่ต้องไม่เป็นโรงงานจำพวกที่ 2 และจำพวกที่ 3 ตามประเภทและชนิดที่กำหนดในบัญชี 2 ท้ายประกาศนี้</p> <p>(ค) โรงงานที่จำเป็นต้องก่อสร้างทดแทนโรงงานที่มีอยู่เดิมบนพื้นที่เดิม</p> <p>ทั้งนี้ โรงงานตาม (ก) (ข) และ (ค) จะต้องมีการจัดการหรืออุปกรณ์เพื่อควบคุมมลพิษหรือแก้ไขปัญหาสิ่งแวดล้อมให้เป็นไปตามมาตรฐานที่กฎหมายกำหนด</p> <p>(2) โรงฆ่าสัตว์ เว้นแต่การก่อสร้างทดแทนของเดิมพร้อมด้วยระบบบำบัดและการจัดการของเสียตามมาตรฐานที่กฎหมายกำหนดบนพื้นที่เดิม หรือพื้นที่ใหม่ที่ได้ขัดกับกฎกระทรวงให้ใช้บังคับผังเมืองรวมจังหวัดภูเก็ต</p> <p>(3) ฌาปนสถาน เว้นแต่จำเป็นต้องก่อสร้างทดแทนฌาปนสถานที่มีอยู่เดิมบนพื้นที่เดิมโดยต้องมีเครื่องจักรหรืออุปกรณ์เพื่อควบคุมมลพิษหรือแก้ไขปัญหาสิ่งแวดล้อมให้เป็นไปตามมาตรฐานที่กฎหมายกำหนด</p>	<p>- พื้นที่โครงการตั้งอยู่ในเขตพื้นที่<u>บริเวณที่ 2</u></p> <p>- พื้นที่โครงการตั้งอยู่ในเขตพื้นที่<u>บริเวณที่ 6</u></p> <p>- พื้นที่โครงการตั้งอยู่ในเขตพื้นที่<u>บริเวณที่ 7</u></p> <p>- โครงการไม่ได้ประกอบกิจการเป็นโรงงานทุกประเภทหรือทุกชนิดตามกฎหมายว่าด้วยโรงงาน</p> <p>- ภายในพื้นที่โครงการไม่มีโรงฆ่าสัตว์</p> <p>- ภายในพื้นที่โครงการไม่มีฌาปนสถาน</p>

ตารางที่ 4-63 การใช้ประโยชน์ที่ดินตามประกาศกระทรวงทรัพยากรธรรมชาติและสิ่งแวดล้อม เรื่อง กำหนดเขตพื้นที่และมาตรการคุ้มครองสิ่งแวดล้อม ในบริเวณพื้นที่จังหวัดภูเก็ต พ.ศ. 2560 (ต่อ)

ข้อกำหนด	โครงการ
<p>(4) สุสาน เว้นแต่ในกรณีที่ดินเดิมไม่ได้ใช้ประโยชน์เต็มพื้นที่แล้ว จึงจะก่อสร้างสุสานบนพื้นที่ใหม่ได้ โดยต้องมีระยะห่างจากแนวชายฝั่งทะเลไม่น้อยกว่า 1,000 เมตร และมีระยะห่างจากแหล่งน้ำสาธารณะหรือบ่อน้ำเพื่อการบริโภคไม่น้อยกว่า 300 เมตร</p> <p>(5) คลังน้ำมันและสถานที่เก็บรักษาน้ำมันลักษณะที่สาม ตามกฎหมายว่าด้วยการควบคุมน้ำมันเชื้อเพลิง เพื่อจำหน่าย</p> <p>(6) คลังก๊าซปิโตรเลียมเหลว สถานที่บรรจุก๊าซปิโตรเลียมเหลวประเภทโรงบรรจุ สถานที่บรรจุก๊าซปิโตรเลียมเหลวประเภทห้องบรรจุ และสถานที่เก็บรักษาก๊าซปิโตรเลียมเหลวประเภทโรงเก็บตามกฎหมายว่าด้วยการควบคุมน้ำมันเชื้อเพลิง</p> <p>(7) อาคารเลี้ยงนกแอ่นกินรัง</p> <p>ข้อ 7 ในพื้นที่ตามข้อ 4 การก่อสร้าง ดัดแปลง หรือเปลี่ยนการใช้อาคารให้เป็นไปตามหลักเกณฑ์ ดังต่อไปนี้</p> <p>(3) พื้นที่บริเวณที่ 2 ให้ทำได้เฉพาะอาคารที่มีความสูงไม่เกิน 12 เมตร และต้องมี</p> <p>(ก) ที่ว่างไม่น้อยกว่าร้อยละ 30 ของที่ดินแปลงที่ขออนุญาตสำหรับอาคารประเภทบ้านเดี่ยว บ้านแฝด อาคารสาธารณะ อาคารอยู่อาศัยรวม หรือสำนักงาน</p> <p>(ข) ที่ว่างไม่น้อยกว่าร้อยละ 10 ของที่ดินแปลงที่ขออนุญาตสำหรับอาคารประเภทห้องแถวตึกแถว บ้านแถว หรืออาคารพาณิชย์</p>	<ul style="list-style-type: none"> - ภายในพื้นที่โครงการไม่มีสุสาน - ภายในพื้นที่โครงการไม่มีคลังน้ำมันและสถานที่เก็บรักษาน้ำมันลักษณะที่สาม ตามกฎหมายว่าด้วยการควบคุมน้ำมันเชื้อเพลิง เพื่อจำหน่าย - ภายในพื้นที่โครงการไม่มีคลังก๊าซปิโตรเลียมเหลว สถานที่บรรจุก๊าซปิโตรเลียมเหลวประเภทโรงบรรจุ สถานที่บรรจุก๊าซปิโตรเลียมเหลวประเภทห้องบรรจุ และสถานที่เก็บรักษาก๊าซปิโตรเลียมเหลว - ภายในพื้นที่โครงการไม่มีอาคารเลี้ยงนกแอ่นกินรัง - บริเวณที่ 2 คิดเป็นพื้นที่ 14,427.44 ตารางเมตร มีพื้นที่อาคารคลุมดิน 3,791.64 ตารางเมตร มีพื้นที่ว่างปราศจากสิ่งปกคลุมร้อยละ 73.72 ของบริเวณที่ 2 - บริเวณที่ 2 มีการก่อสร้างอาคาร ได้แก่ <ul style="list-style-type: none"> ▪ อาคาร A2 มีระดับความสูงเท่ากับ 6.279 เมตร ▪ อาคาร B6 มีระดับความสูงเท่ากับ 5.700 เมตร ▪ อาคาร C3 มีระดับความสูงเท่ากับ 5.985 เมตร ▪ อาคาร E1 (บางส่วน) มีระดับความสูงเท่ากับ 5.950 เมตร ▪ อาคาร E2 (บางส่วน) มีระดับความสูงเท่ากับ 5.590 เมตร ▪ อาคาร F1 (บางส่วน) มีระดับความสูงเท่ากับ 5.950 เมตร ▪ อาคาร F2 (บางส่วน) มีระดับความสูงเท่ากับ 5.950 เมตร ▪ อาคาร G มีระดับความสูงเท่ากับ 8.900 เมตร ▪ อาคาร H มีระดับความสูงเท่ากับ 10.150 เมตร ▪ อาคาร I มีระดับความสูงเท่ากับ 7.000 เมตร

ตารางที่ 4-63 การใช้ประโยชน์ที่ดินตามประกาศกระทรวงทรัพยากรธรรมชาติและสิ่งแวดล้อม เรื่อง กำหนดเขตพื้นที่และมาตรการคุ้มครองสิ่งแวดล้อม ในบริเวณพื้นที่จังหวัดภูเก็ต พ.ศ. 2560 (ต่อ)

ข้อกำหนด	โครงการ
	<ul style="list-style-type: none"> อาคาร K (บางส่วน) มีระดับความสูงเท่ากับ 5.510 เมตร อาคาร A1 มีระดับความสูงเท่ากับ 6.789 เมตร อาคาร AD1 ถึงอาคาร AD3 มีระดับความสูงเท่ากับ 6.789 เมตร อาคาร B1 ถึงอาคาร B5 มีระดับความสูงเท่ากับ 5.700 เมตร อาคาร B7 มีระดับความสูงเท่ากับ 5.700 เมตร อาคาร B16 มีระดับความสูงเท่ากับ 5.990 เมตร อาคาร B17 มีระดับความสูงเท่ากับ 5.700 เมตร อาคาร C1 มีระดับความสูงเท่ากับ 5.985 เมตร อาคาร C2 มีระดับความสูงเท่ากับ 5.985 เมตร อาคาร D1 มีระดับความสูงเท่ากับ 5.700 เมตร
<p>(7) พื้นที่บริเวณที่ 6 ให้ทำได้เฉพาะอาคารที่มีความสูงไม่เกิน 8 เมตร และต้องมี</p> <p>(ก) ที่ว่างไม่น้อยกว่าร้อยละ 30 ของที่ดินแปลงที่ขออนุญาตสำหรับอาคารประเภทบ้านเดี่ยว บ้านแฝด อาคารสาธารณะ อาคารอยู่อาศัยรวม หรือสำนักงาน</p> <p>(ข) ที่ว่างไม่น้อยกว่าร้อยละ 10 ของที่ดินแปลงที่ขออนุญาตสำหรับอาคารประเภทห้องแถว ตึกแถว บ้านแถว หรืออาคารพาณิชย์</p>	<p>- บริเวณที่ 6 คิดเป็นพื้นที่ 18,300.80 ตารางเมตร มีพื้นที่อาคารคลุมดิน 3,538.78 ตารางเมตร มีพื้นที่ว่างปราศจากสิ่งปกคลุมร้อยละ 80.67 ของบริเวณที่ 6</p> <p>- บริเวณที่ 6 มีการก่อสร้างอาคาร ได้แก่</p> <ul style="list-style-type: none"> อาคาร A3 ถึงอาคาร A6 มีระดับความสูงเท่ากับ 5.970 เมตร อาคาร B7 (บางส่วน) มีระดับความสูงเท่ากับ 5.700 เมตร อาคาร B8 ถึงอาคาร B15 มีระดับความสูงเท่ากับ 5.990 เมตร อาคาร B11 มีระดับความสูงเท่ากับ 5.990 เมตร อาคาร C4 ถึงอาคาร C11 มีระดับความสูงเท่ากับ 5.985 เมตร อาคาร D2 ถึงอาคาร D4 มีระดับความสูงเท่ากับ 5.700 เมตร อาคาร E1 (บางส่วน) มีระดับความสูงเท่ากับ 5.950 เมตร อาคาร E2 (บางส่วน) มีระดับความสูงเท่ากับ 5.950 เมตร อาคาร F1 (บางส่วน) มีระดับความสูงเท่ากับ 5.950 เมตร

ตารางที่ 4-63 การใช้ประโยชน์ที่ดินตามประกาศกระทรวงทรัพยากรธรรมชาติและสิ่งแวดล้อม เรื่อง กำหนดเขตพื้นที่และมาตรการคุ้มครองสิ่งแวดล้อม ในบริเวณพื้นที่จังหวัดภูเก็ต พ.ศ. 2560 (ต่อ)

ข้อกำหนด	โครงการ
	<ul style="list-style-type: none"> อาคาร F2 (บางส่วน) มีระดับความสูงเท่ากับ 5.950 เมตร อาคาร J มีระดับความสูงเท่ากับ 5.600 เมตร อาคาร K (บางส่วน) มีระดับความสูงเท่ากับ 5.510 เมตร อาคาร L มีระดับความสูงเท่ากับ 5.600 เมตร อาคาร M มีระดับความสูงเท่ากับ 4.527 เมตร อาคาร N มีระดับความสูงเท่ากับ 8.600 เมตร
<p>(8) พื้นที่บริเวณที่ 7 ห้ามก่อสร้าง ดัดแปลง หรือเปลี่ยนการใช้อาคารเป็นอาคารใด ๆ เว้นแต่</p> <p>(ก) การดำเนินการเพื่อความมั่นคงของประเทศ หรือเพื่อประโยชน์สาธารณะในการสื่อสารโทรคมนาคมเฉพาะสถานีและอุปกรณ์รับส่งสัญญาณวิทยุ หรือดาวเทียม</p> <p>(ข) กิจการสาธารณูปโภคของรัฐ หรือกิจการสาธารณูปโภคที่ได้รับสัมปทานจากรัฐการก่อสร้าง ดัดแปลง หรือเปลี่ยนการใช้อาคารเป็นอาคารตาม (ก) และ (ข) ต้องได้รับความเห็นจากคณะกรรมการตามข้อ 17 เพื่อนำไปประกอบการขออนุญาต ทั้งนี้ ให้แนบรายละเอียดของโครงการหรือกิจการ และมาตรการป้องกันและแก้ไขผลกระทบสิ่งแวดล้อมเพื่อประกอบการขอรับความเห็นจากคณะกรรมการตามข้อ 17 ด้วย</p>	<p>- บริเวณที่ 7 คิดเป็นพื้นที่ 9.20 ตารางเมตร ไม่มีการก่อสร้างอาคารใดๆ</p>
<p>ข้อ 8 การก่อสร้าง ดัดแปลง หรือเปลี่ยนการใช้อาคารในพื้นที่ที่มีความลาดชันในบริเวณที่ 1 บริเวณที่ 2 บริเวณที่ 3 บริเวณที่ 4 บริเวณที่ 5 บริเวณที่ 6 และบริเวณที่ 8 ให้เป็นไปตามหลักเกณฑ์ ดังต่อไปนี้</p> <p>(1) พื้นที่บริเวณที่ 1 และบริเวณที่ 6 ที่มีความลาดชันตั้งแต่ร้อยละ 20 ถึงร้อยละ 35 ให้ทำได้เฉพาะอาคารประเภทบ้านเดี่ยวหรืออาคารเดี่ยวที่มีความสูงไม่เกิน 6 เมตร กรณีขนาดที่ดินแปลงที่ขออนุญาตมีเนื้อที่ตั้งแต่ 100 ตารางวา ขึ้นไป ให้มีพื้นที่อาคารคลุมดินต่อหลังไม่เกิน 90 ตารางเมตร และมีที่ว่างที่น้ำซึมผ่านได้ไม่น้อยกว่าร้อยละ 70 ของที่ดิน และกรณีขนาดที่ดินแปลงที่ขออนุญาต มีเนื้อที่น้อยกว่า 100 ตารางวา ให้มีพื้นที่อาคารคลุมดินต่อหลังไม่เกิน 70 ตารางเมตร และมีที่ว่างที่น้ำซึมผ่านได้ไม่น้อยกว่าร้อยละ 50 ของที่ดิน</p>	<p>- พื้นที่โครงการในบริเวณที่ 6 พื้นที่ที่มีความลาดชันตั้งแต่ร้อยละ 20 ถึงร้อยละ 35 มีการก่อสร้างอาคาร A3 ถึง A6 บางส่วนของอาคาร B7 อาคาร B8 ถึง B10 อาคาร B12 ถึง B15 อาคาร C4 ถึงอาคาร C11 และอาคาร D2 ถึงอาคาร D4 พื้นที่ในบริเวณนี้ 10,282.77 ตารางเมตร ซึ่งความสูงของอาคารที่สูงที่สุดเมื่อวัดจากระดับพื้นดินที่ก่อสร้าง ณ จุดที่ต่ำที่สุดของอาคารขึ้นไปในแนวดิ่งถึงส่วนที่สูงที่สุดของอาคารที่สูงที่สุด คือ อาคาร B7 ถึงอาคารอาคาร B15 มีความสูง 5.990 เมตร มีพื้นที่อาคารคลุมดินต่อหลัง 90 ตารางเมตร และมีที่ว่างที่น้ำซึมผ่านได้ไม่น้อยกว่าร้อยละ 71.46 ของที่ดินบริเวณที่ 6 ที่มีความลาดชันตั้งแต่ร้อยละ 20 ถึงร้อยละ 35</p>

ตารางที่ 4-63 การใช้ประโยชน์ที่ดินตามประกาศกระทรวงทรัพยากรธรรมชาติและสิ่งแวดล้อม เรื่อง กำหนดเขตพื้นที่และมาตรการคุ้มครองสิ่งแวดล้อม ในบริเวณพื้นที่จังหวัดภูเก็ต พ.ศ. 2560 (ต่อ)

ข้อกำหนด	โครงการ
<p>(2) พื้นที่บริเวณที่ 2 บริเวณที่ 3 บริเวณที่ 4 บริเวณที่ 5 และ บริเวณที่ 8 ที่มีความลาดชันตั้งแต่ร้อยละ 20 ถึงร้อยละ 35 ให้ทำ ได้เฉพาะอาคารประเภทบ้านเดี่ยวหรืออาคารเดี่ยวที่มีความสูงไม่ เกิน 12 เมตร กรณีขนาดที่ดินแปลงที่ขออนุญาตมีเนื้อที่ตั้งแต่ 100 ตารางวา ขึ้นไป ให้มีพื้นที่อาคารคลุมดินต่อหลังไม่เกิน 90 ตารางเมตร และมีที่ว่างที่น้ำซึมผ่านได้ไม่น้อยกว่าร้อยละ 70 ของ ที่ดิน และกรณีขนาดที่ดินแปลงที่ขออนุญาตมีเนื้อที่น้อยกว่า 100 ตารางวา ให้มีพื้นที่อาคารคลุมดินต่อหลังไม่เกิน 70 ตารางเมตร และมีที่ว่างที่น้ำซึมผ่านได้ไม่น้อยกว่าร้อยละ 50 ของที่ดิน</p> <p>(3) พื้นที่ที่มีความลาดชันเกินกว่าร้อยละ 35 ห้ามปรับสภาพ พื้นที่ก่อสร้างหรือตัดแปลงอาคารใด ๆ</p> <p>การปรับสภาพพื้นที่และที่ว่างตามวรรคหนึ่ง (1) และ (2) ให้ เป็นไปตามหลักเกณฑ์ ดังต่อไปนี้</p> <p>(1) ให้ปรับตามแนวนอนต่อแนวตั้งในอัตราส่วนไม่เกิน 2 : 1 ส่วน</p> <p>(2) มีความลึกหรือสูงไม่เกิน 1 เมตร เว้นแต่เพื่อการก่อสร้าง ระบบฐานรากอาคาร หรือบ่อเก็บน้ำใต้ดิน</p> <p>(3) ไม่เป็นอันตรายต่อรากและลำต้นของต้นไม้ที่ขึ้นตาม ธรรมชาติที่มีขนาดความโตวัดโดยรอบลำต้นตั้งแต่ 50 เซนติเมตร ขึ้นไป ซึ่งวัดจากระดับพื้นดิน 130 เซนติเมตร</p> <p>(4) ไม่เคลื่อนย้ายหรือทำลายหินดินดานทั้งที่อยู่ใต้พื้นดิน ระดับ พื้นดิน หรือโผล่พื้นดิน</p>	<p>- บริเวณที่ 2 พื้นที่ที่มีความลาดชันตั้งแต่ร้อยละ 20 ถึงร้อยละ 35 การก่อสร้างอาคาร A1 อาคาร AD1 ถึง อาคาร AD3 อาคาร B1 ถึง B5 บางส่วนของอาคาร B7 อาคาร B16 ถึงอาคาร B17 อาคาร C1 ถึงอาคาร C2 และอาคาร D1 พื้นที่ในบริเวณนี้ 7,582.44 ตารางเมตร ซึ่งความสูงของอาคารเมื่อวัดจากระดับพื้นดินที่ก่อสร้าง ณ จุดที่ต่ำที่สุดของอาคารขึ้นไปในแนวตั้งถึงส่วนที่สูง ที่สุด คืออาคาร A1 อาคาร AD1 ถึงอาคาร AD3 มีความ สูง 6.789 เมตร มีพื้นที่อาคารคลุมดินต่อหลัง 90 ตาราง เมตร และมีที่ว่างที่น้ำซึมผ่านได้ไม่น้อยกว่าร้อยละ 72.32 ของที่ดินบริเวณที่ 2 ที่มีความลาดชันตั้งแต่ร้อยละ 20 ถึงร้อยละ 35</p> <p>- พื้นที่ที่มีความลาดชันเกินกว่าร้อยละ 35 ไม่มีการ ก่อสร้างอาคารใดๆ</p> <p>- โครงการมีการปรับพื้นที่ตามแนวนอนต่อแนวตั้งใน อัตราส่วนไม่เกิน 2 : 1 ส่วน</p> <p>- โครงการมีการปรับพื้นที่ตามวรรคหนึ่ง (2) มีความลึก หรือสูงไม่เกิน 1 เมตร</p> <p>- โครงการมีการตัดต้นกระถินเทพา ในบริเวณที่ 2 และ บริเวณที่ 6 ที่มีค่าความชันน้อยกว่าร้อยละ 20</p> <p>- โครงการไม่มีการกระทำใดๆ ที่เป็นการทำลายหินดิน ดานทั้งที่อยู่ใต้พื้นดิน ระดับพื้นดิน หรือโผล่พื้นดิน ทั้งนี้ ใน การก่อสร้าง หากพบดินดานในบริเวณพื้นที่ โครงการจะ ไม่เคลื่อนย้ายหรือทำลายหินดินดานทั้งที่อยู่ใต้พื้นดิน ระดับพื้นดิน และโผล่พื้นดิน</p>

**ตารางที่ 4-63 การใช้ประโยชน์ที่ดินตามประกาศกระทรวงทรัพยากรธรรมชาติและสิ่งแวดล้อม
เรื่อง กำหนดเขตพื้นที่และมาตรการคุ้มครองสิ่งแวดล้อม ในบริเวณพื้นที่จังหวัดภูเก็ต พ.ศ. 2560
(ต่อ)**

ข้อกำหนด	โครงการ
<p>(5) ที่ว่างต้องมีพื้นที่สีเขียวที่เป็นไม้ยืนต้นและเป็นพันธุ์ไม้ท้องถิ่นไม่น้อยกว่าร้อยละ 50 ของที่ว่าง</p> <p>ข้อ 9 การวัดความสูงของอาคารในพื้นที่บริเวณที่ 1 บริเวณที่ 2 บริเวณที่ 3 บริเวณที่ 4 บริเวณที่ 5 บริเวณที่ 6 และบริเวณที่ 8 ให้เป็นไปตามหลักเกณฑ์ ดังต่อไปนี้</p> <p>(1) กรณีที่ไม่มีการปรับระดับพื้นดินหรือมีการปรับระดับพื้นดินต่ำกว่าถนนสาธารณะในบริเวณที่ก่อสร้าง ให้วัดจากระดับพื้นดินที่ก่อสร้าง</p> <p>(2) กรณีที่มีการปรับระดับพื้นดินเท่ากับหรือสูงกว่าถนนสาธารณะ ให้วัดจากระดับถนนสาธารณะ</p> <p>(3) กรณีที่มีห้องใต้ดินซึ่งระดับเป็นลบ ให้วัดจากระดับพื้นดินที่ก่อสร้างตาม (1) หรือระดับถนนสาธารณะตาม (2) แล้วแต่กรณี</p> <p>(4) กรณีที่พื้นดินเป็นเชิงลาด ให้วัดจากระดับพื้นดินที่ก่อสร้าง ณ จุดที่ต่ำที่สุดของอาคารหลังนั้น</p> <p>การวัดความสูงของอาคารให้วัดจากระดับตามวรรคหนึ่งขึ้นไปในแนวตั้งถึงส่วนที่สูงที่สุดของอาคารสำหรับอาคารทรงจั่วหรือป็นหยาให้วัดถึงยอดผนังของชั้นสูงสุด</p>	<p>- พื้นที่โครงการในบริเวณที่ 2 ที่มีค่าความชันตั้งแต่ร้อยละ 20 ถึงร้อยละ 35 มีพื้นที่สีเขียวที่เป็นไม้ยืนต้นและเป็นพันธุ์ไม้ท้องถิ่น ร้อยละ 50.00 ของที่ว่าง โดยมีไม้ยืนต้นที่เป็นไม้ท้องถิ่น ได้แก่ ต้นเม็ก ต้นจิกทะเล ต้นชะชะ ต้นเหียงง ต้นมะกล่ำตาไก่ ต้นลีลาวดีพวงขาว ต้นชะเมา ต้นขนุนนก ต้นสนทะเล ต้นพุดภูเก็ต ต้นसानใหญ่</p> <p>- พื้นที่โครงการในบริเวณที่ 6 ที่มีค่าความชันตั้งแต่ร้อยละ 20 ถึงร้อยละ 35 มีพื้นที่สีเขียวที่เป็นไม้ยืนต้นและเป็นพันธุ์ไม้ท้องถิ่น ร้อยละ 50.00 ของที่ว่าง โดยมีไม้ยืนต้นที่เป็นไม้ท้องถิ่น ได้แก่ ต้นเม็ก ต้นจิกทะเล ต้นชะชะ ต้นहुกวาง ต้นชะเมา ต้นสนทะเล ต้นรักษป่า ต้นหัวช้าง ต้นนนทรี</p> <p>- การวัดความสูงของอาคาร โครงการเข้าข่าย ข้อ (4) กล่าวคือ กรณีพื้นดินเป็นเชิงลาด ให้วัดจากระดับพื้นดินที่ก่อสร้าง ณ จุดที่ต่ำสุดของอาคารหลังนั้นถึงส่วนที่สูงที่สุดของอาคาร สำหรับอาคารทรงจั่วหรือป็นหยาให้วัดถึงยอดผนังของชั้นสูงสุด</p>

ตารางที่ 4-63 การใช้ประโยชน์ที่ดินตามประกาศกระทรวงทรัพยากรธรรมชาติและสิ่งแวดล้อม เรื่อง กำหนดเขตพื้นที่และมาตรการคุ้มครองสิ่งแวดล้อม ในบริเวณพื้นที่จังหวัดภูเก็ต พ.ศ. 2560 (ต่อ)

ข้อกำหนด	โครงการ
<p>ข้อ 11 ในพื้นที่ตามข้อ 4 ห้ามกระทำการหรือประกอบกิจกรรมดังต่อไปนี้</p> <p>(1) การทำเหมืองแร่</p> <p>(2) การขนส่งหรือลำเลียงวัตถุอันตรายโดยใช้ระบบท่อขนส่ง เว้นแต่ในบริเวณที่กำหนดให้เป็นที่ดินประเภทอุตสาหกรรม เฉพาะกิจหรือประเภทอุตสาหกรรมและคลังสินค้า ตามกฎกระทรวงให้ใช้บังคับผังเมืองรวมจังหวัดภูเก็ต</p> <p>(3) การถม ปรับพื้นที่ หรือปิดกั้น ซึ่งทำให้แหล่งน้ำสาธารณะในแผ่นดินและแหล่งน้ำในชุมชนเมืองต้นเขิน หรือเปลี่ยนทิศทางหรือทำให้น้ำในแหล่งน้ำนั้นไม่อาจไหลไปตามปกติ</p> <p>(4) การกระทำใด ๆ ที่เป็นการเปลี่ยนแปลงสภาพธรรมชาติของพื้นที่พรุ และป่าชายเลน เว้นแต่</p> <p>(ก) การดำเนินการของส่วนราชการ รัฐวิสาหกิจ หรือหน่วยงานอื่นของรัฐเพื่อการศึกษาวิจัยทางวิชาการ การคุ้มครอง การฟื้นฟู การเพาะพันธุ์พืชและสัตว์น้ำ โดยต้องได้รับอนุญาตตามกฎหมายที่เกี่ยวข้อง</p> <p>(ข) การดำเนินการของส่วนราชการ รัฐวิสาหกิจ หรือหน่วยงานอื่นของรัฐในพื้นที่ป่าชายเลนที่ได้รับการผ่อนผันจากคณะรัฐมนตรีให้ใช้ประโยชน์ได้ และได้รับอนุญาตตามกฎหมายที่เกี่ยวข้องโดยต้องได้รับความเห็นจากคณะกรรมการตามข้อ 17 เพื่อนำไปประกอบการขออนุญาต ทั้งนี้ให้แนบรายละเอียดของโครงการหรือกิจการ และมาตรการป้องกันและแก้ไขผลกระทบสิ่งแวดล้อมเพื่อประกอบการขอรับความเห็นจากคณะกรรมการตามข้อ 17 ด้วย</p> <p>(5) การขุดลอกร่องน้ำ เว้นแต่เป็นการบำรุงรักษาทางน้ำหรือการดำเนินการเพื่อความปลอดภัยในการเดินเรือ</p> <p>(6) การปลูกสร้างสิ่งล่วงล้ำลำน้ำ เว้นแต่</p> <p>(ก) กรณีที่ได้รับอนุญาตตามกฎหมายว่าด้วยการเดินเรือในน่านน้ำไทย</p> <p>(ข) กระชังเลี้ยงสัตว์น้ำหรือปะการังเทียมที่ได้รับอนุญาตตามกฎหมายที่เกี่ยวข้อง</p>	<ul style="list-style-type: none"> - โครงการไม่มีการทำเหมืองแร่ - โครงการไม่มีการขนส่งหรือลำเลียงวัตถุอันตรายโดยใช้ระบบท่อขนส่ง - การก่อสร้างอาคารและระบบสาธารณูปโภคของโครงการจะดำเนินการอยู่ภายในโครงการเท่านั้น ทั้งนี้ การก่อสร้างโครงการไม่มีการถม ปรับพื้นที่ หรือปิดกั้น ซึ่งทำให้แหล่งน้ำสาธารณะในแผ่นดินและแหล่งน้ำในชุมชนเมืองต้นเขิน หรือเปลี่ยนทิศทางหรือทำให้น้ำในแหล่งน้ำนั้นไม่อาจไหลไปตามปกติ - โครงการไม่อยู่ในพื้นที่พรุ และป่าชายเลน - ภายในโครงการไม่มีการขุดลอกร่องน้ำแต่อย่างใด - โครงการจะก่อสร้างภายในโครงการเท่านั้น ไม่มีการปลูกสร้างสิ่งล่วงล้ำลำน้ำแต่อย่างใด

ตารางที่ 4-63 การใช้ประโยชน์ที่ดินตามประกาศกระทรวงทรัพยากรธรรมชาติและสิ่งแวดล้อม เรื่อง กำหนดเขตพื้นที่และมาตรการคุ้มครองสิ่งแวดล้อม ในบริเวณพื้นที่จังหวัดภูเก็ต พ.ศ. 2560 (ต่อ)

ข้อกำหนด	โครงการ
<p>(7) การปล่อยทิ้งมลพิษลงสู่แหล่งน้ำหรือทะเล เว้นแต่เป็นกรณีที่ได้ผ่านการบำบัดตามมาตรฐานที่กฎหมายกำหนดแล้ว</p>	<p>- น้ำเสียที่ผ่านการบำบัดแล้วของโครงการ มีปริมาณ 91.31 ลูกบาศก์เมตร/วัน ค่า BOD_{๕๐๐} 20 มิลลิกรัม/ลิตร จะผ่านบ่อดักไขมันก่อนเข้าสู่บ่อกักเก็บน้ำหลังบำบัด 40.0 ลูกบาศก์เมตร ผ่านระบบปรับปรุงคุณภาพ ได้แก่ กรองทราย กรองคาร์บอน และมีการเติมคลอรีนเพื่อฆ่าเชื้อ ก่อนเข้าสู่บ่อกักเก็บน้ำรดน้ำต้นไม้ 40.0 ลูกบาศก์เมตร จากนั้นจะสูบน้ำไปรดน้ำต้นไม้ภายในโครงการด้วยการรดน้ำแบบท่อทางปลา โดยติดตั้งปั๊มสูบน้ำรดต้นไม้ ในบ่อกักเก็บน้ำรดน้ำต้นไม้ จำนวน 1 ชุด มีอัตราการสูบน้ำ 8 ลูกบาศก์เมตร/ชั่วโมง แรงดัน 42 เมตร อัตราการซึมน้ำของดินบริเวณพื้นที่สีเขียวของโครงการคาดว่าประมาณ 614.92 ลูกบาศก์เมตร/วัน (คิดอัตราการซึมน้ำของดิน (ดินทรายปนดินเหนียว) 10 มิลลิเมตร/ชั่วโมง) ดังนั้นโครงการสามารถนำน้ำเสียที่ผ่านการบำบัดแล้วมาใช้ประโยชน์โดยการรดน้ำต้นไม้ภายในพื้นที่โครงการได้ทั้งหมดในช่วงฤดูร้อน</p> <p>ในช่วงฤดูฝนโครงการสามารถนำน้ำทิ้งที่ผ่านการบำบัดแล้วนำมารดน้ำต้นไม้ในโครงการได้ 122.98 ลูกบาศก์เมตร/วัน (20% ของฤดูแล้ง) ดังนั้น โครงการสามารถนำน้ำเสียที่ผ่านการบำบัดแล้วมาใช้ประโยชน์โดยการรดน้ำต้นไม้ภายในพื้นที่โครงการได้ทั้งหมด ไม่มีการปล่อยออกสู่สาธารณะ</p> <p>กรณีที่ฝนตกหนักติดต่อกันเป็นเวลานานอัตราการซึมน้ำของดินต่ำโครงการจะระบายน้ำทิ้งที่ผ่านการบำบัดแล้วลงสู่ท่อระบายน้ำสาธารณะด้านหน้าโครงการต่อไป</p> <p>- โครงการไม่มีการจับหรือครอบครองปลาสวยงามตามที่กำหนดในบัญชีปลาสวยงามท้ายประกาศ</p>
<p>(8) การจับหรือครอบครองปลาสวยงามตามบัญชี 3 ท้ายประกาศนี้ เว้นแต่</p> <p>(ก) เป็นการกระทำของส่วนราชการ รัฐวิสาหกิจ หรือหน่วยงานอื่นของรัฐเพื่อการศึกษาวิจัยทางวิชาการ การคุ้มครอง การเพาะพันธุ์ การเพาะเลี้ยง หรือกิจการสวนสัตว์ซึ่งได้รับอนุญาตตามกฎหมายที่เกี่ยวข้อง</p> <p>(ข) เป็นการกระทำของเอกชนเฉพาะการครอบครองเพื่อการเพาะพันธุ์ การเพาะเลี้ยงหรือกิจการสวนสัตว์สาธารณะซึ่งได้รับอนุญาตตามกฎหมายที่เกี่ยวข้อง</p>	

ตารางที่ 4-63 การใช้ประโยชน์ที่ดินตามประกาศกระทรวงทรัพยากรธรรมชาติและสิ่งแวดล้อม เรื่อง กำหนดเขตพื้นที่และมาตรการคุ้มครองสิ่งแวดล้อม ในบริเวณพื้นที่จังหวัดภูเก็ต พ.ศ. 2560 (ต่อ)

ข้อกำหนด	โครงการ
<p>(9) การขุด ตัก หรือตูด กรวด ดิน หินผุ หินทราย หรือลูกรัง เพื่อการค้าในลักษณะหรือในบริเวณดังต่อไปนี้</p> <p>(ก) บริเวณที่มีความลาดชันเกินกว่าร้อยละ 35</p> <p>(ข) พื้นที่ที่มีความสูงจากระดับน้ำทะเลปานกลางเกินกว่า 80 เมตร</p> <p>(ค) พื้นที่สาธารณสมบัติของแผ่นดินสำหรับพลเมืองใช้ร่วมกัน เว้นแต่ได้รับอนุญาตตามกฎหมายที่เกี่ยวข้อง โดยต้องได้รับความเห็นจากคณะกรรมการตามข้อ 17 เพื่อนำไปประกอบการขออนุญาต ทั้งนี้ ให้แนบรายละเอียดของโครงการหรือกิจการ และมาตรการป้องกันและแก้ไขผลกระทบสิ่งแวดล้อมเพื่อประกอบการขอรับความเห็นจากคณะกรรมการตามข้อ 17 ด้วย</p> <p>(ง) บริเวณในระยะ 100 เมตร จากระยะทางสาธารณะหรือริมฝั่งตามสภาพธรรมชาติของแม่น้ำ ลำคลอง หรือแหล่งน้ำสาธารณะ</p> <p>(จ) บริเวณที่มีโครงสร้างทางธรณีวิทยาที่สำคัญหายาก และแหล่งที่มีซากดึกดำบรรพ์</p> <p>(ฉ) เขตโบราณสถานหรือบริเวณที่มีคุณค่าทางประวัติศาสตร์ โบราณคดี หรือศิลปกรรม</p> <p>(10) การกระทำใด ๆ ที่ก่อให้เกิดการเปลี่ยนแปลงลักษณะทางธรณีสัณฐานทางด้านกายภาพชีวภาพหรือชีวกายภาพ ในพื้นที่อันตราย สันดอน หน้าผา ปากน้ำ เว้นแต่การกระทำของส่วนราชการรัฐวิสาหกิจ หรือหน่วยงานอื่นของรัฐ เพื่อป้องกันการกัดเซาะชายฝั่ง หรือเพื่อความปลอดภัยในการเดินเรือ</p> <p>(11) การกระทำใด ๆ ที่เป็นการทำลายหินดานทั้งที่อยู่ใต้พื้นดิน ระดับพื้นดิน หรือโผล่พื้นดินเว้นแต่เป็นการก่อสร้างอาคารของส่วนราชการ รัฐวิสาหกิจ หรือหน่วยงานอื่นของรัฐที่มีความจำเป็นเพื่อให้บริการสาธารณะและไม่สามารถหลีกเลี่ยงได้</p>	<p>- โครงการไม่มีการขุด ตัก หรือตูด กรวด ดิน หินผุ หินทราย หรือลูกรัง เพื่อการค้าแต่อย่างใด</p> <p>- พื้นที่โครงการไม่ได้เป็นพื้นที่อันตราย สันดอน หน้าผา ปากน้ำ</p> <p>- โครงการไม่มีการกระทำใด ๆ ที่เป็นการทำลายหินดานทั้งที่อยู่ใต้พื้นดิน ระดับพื้นดิน หรือโผล่พื้นดิน ทั้งนี้ ในการก่อสร้าง หากพบหินดานในบริเวณที่โครงการจะไม่เคลื่อนย้ายหรือทำลายหินดานทั้งที่อยู่ใต้พื้นดิน ระดับพื้นดิน และโผล่พื้นดิน</p>

ตารางที่ 4-63 การใช้ประโยชน์ที่ดินตามประกาศกระทรวงทรัพยากรธรรมชาติและสิ่งแวดล้อม เรื่อง กำหนดเขตพื้นที่และมาตรการคุ้มครองสิ่งแวดล้อม ในบริเวณพื้นที่จังหวัดภูเก็ต พ.ศ. 2560 (ต่อ)

ข้อกำหนด	โครงการ
<p>ข้อ 12 ในพื้นที่ตามข้อ 4 การติดตั้งป้ายหรือการก่อสร้างสิ่งใด ๆ ที่สร้างขึ้นสำหรับเพื่อติดตั้งป้าย ต้องได้รับอนุญาตจากหน่วยงานที่เกี่ยวข้องหรือองค์กรปกครองส่วนท้องถิ่น แล้วแต่กรณีซึ่งการอนุญาตให้เป็นไปตามหลักเกณฑ์ ดังต่อไปนี้</p> <p>(1) ให้กระทำได้ในพื้นที่ที่มีความสูงจากระดับน้ำทะเลปานกลางไม่เกิน 40 เมตร หรือพื้นที่ที่มีความลาดชันไม่เกินร้อยละ 35</p> <p>(2) ไม่มีลักษณะบดบังทัศนวิสัยหรือทัศนียภาพและต้องเป็นไปตามมาตรฐานที่กฎหมายกำหนด</p> <p>(3) ในกรณีที่กระทำในพื้นที่ของเอกชน ให้มีระยะห่างจากที่ดินโดยรอบในแนวราบบนพื้นดินและในอากาศไม่น้อยกว่าสองเท่าของความสูงของป้ายในแนวดิ่ง</p> <p>ข้อ 13 การก่อสร้าง ดัดแปลง หรือเปลี่ยนการใช้อาคารเป็นโรงแรมตามกฎหมายว่าด้วยโรงแรม อาคารอยู่อาศัยรวมตามกฎหมายว่าด้วยการควบคุมอาคาร อาคารชุดตามกฎหมายว่าด้วยอาคารชุด หรือหอพักตามกฎหมายว่าด้วยหอพัก ต้องติดตั้งหรือจัดให้มีบ่อดักไขมันและระบบบำบัดน้ำเสียก่อนปล่อยลงสู่ท่อหรือทางน้ำสาธารณะ โดยระบบและน้ำเสียที่บำบัดแล้วต้องเป็นไปตามมาตรฐานที่กฎหมายกำหนด</p>	<p>- โครงการจะมีการติดตั้งชื่อโครงการอยู่บริเวณรั้วของโครงการ</p> <p>- โครงการได้จัดให้มีการบำบัดน้ำเสียในขั้นต้น น้ำเสียจากแต่ละอาคารจะรวบรวมเข้าสู่ถังเกรอะ-กรองไร้อากาศ จำนวน 44 ชุด ได้แก่ ขนาด 1.0 ลูกบาศก์เมตร จำนวน 13 ชุด ขนาด 2.4 ลูกบาศก์เมตร จำนวน 31 ชุด และถังดักไขมัน ขนาด 12.0 ลูกบาศก์เมตร จำนวน 3 ชุด และขนาด 4.0 ลูกบาศก์เมตร จำนวน 2 ชุด ก่อนเข้าสู่ถังบำบัดน้ำเสียรวมต่อไป</p> <p>น้ำเสียจากถังดักไขมันแต่ละชุดจะรวบรวมเข้าสู่ระบบบำบัดน้ำเสียรวมเป็นชนิดเติมอากาศเลี้ยงตะกอนเวียนกลับ (Aeration Activated Sludge Process, A/S) จำนวน 2 ชุด สามารถรองรับน้ำเสียได้ 12 ลูกบาศก์เมตร/วัน/ชุด ปริมาณน้ำเสียเข้าสู่ระบบ 10.71 ลูกบาศก์เมตร/วัน และ 13.00 ลูกบาศก์เมตร/วัน ตามลำดับ ปริมาณ BOD_{เข้า} 840 มิลลิกรัม/ลิตร และมีประสิทธิภาพในการบำบัดให้ค่า BOD_{ออก} 20 มิลลิกรัม/ลิตร</p> <p>น้ำเสียจากถังดักไขมันแต่ละชุดจะรวบรวมเข้าสู่ระบบบำบัดน้ำเสียรวมเป็นชนิดเติมอากาศเลี้ยงตะกอนเวียนกลับ (Aeration Activated Sludge Process, A/S) จำนวน 3 ชุด สามารถรองรับน้ำเสียได้ 12.0 ลูกบาศก์เมตร/วัน/ชุด ปริมาณน้ำเสียเข้าสู่ระบบ 11.71 ลูกบาศก์เมตร/วัน 11.20 ลูกบาศก์เมตร/วัน และ 12.00 ลูกบาศก์เมตร/วัน ตามลำดับ ปริมาณ BOD_{เข้า} 840 มิลลิกรัม/ลิตร และมีประสิทธิภาพในการบำบัดให้ค่า BOD_{ออก} 20 มิลลิกรัม/ลิตร</p>

ตารางที่ 4-63 สรุปการใช้ประโยชน์ที่ดินตามประกาศกระทรวงทรัพยากรธรรมชาติและสิ่งแวดล้อม เรื่อง กำหนดเขตพื้นที่และมาตรการคุ้มครองสิ่งแวดล้อม ในบริเวณพื้นที่จังหวัดภูเก็ต พ.ศ. 2560 (ต่อ)

ข้อกำหนด	โครงการ
<p>ข้อ 15 ในพื้นที่ตามข้อ 4 นอกจากต้องปฏิบัติตามหลักเกณฑ์ที่กำหนดไว้ในประกาศนี้แล้ว ก่อนการก่อสร้าง ดัดแปลง หรือเปลี่ยนการใช้อาคาร หรือดำเนินโครงการ หรือประกอบกิจการ ให้จัดทำและเสนอรายงานผลกระทบสิ่งแวดล้อมเบื้องต้นหรือรายงานการวิเคราะห์ผลกระทบสิ่งแวดล้อม แล้วแต่กรณีต่อสำนักงานนโยบายและแผนทรัพยากรธรรมชาติและสิ่งแวดล้อมตามหลักเกณฑ์ วิธีการ และระเบียบปฏิบัติที่กำหนดไว้ตามกฎหมายว่าด้วยการส่งเสริมและรักษาคุณภาพสิ่งแวดล้อม ดังต่อไปนี้</p> <p>(2) การจัดทำรายงานการวิเคราะห์ผลกระทบสิ่งแวดล้อม</p> <p>(ก) โครงการหรือกิจการตามประกาศกระทรวงทรัพยากรธรรมชาติและสิ่งแวดล้อม เรื่อง กำหนดประเภทและขนาดโครงการหรือกิจการซึ่งต้องจัดทำรายงานการวิเคราะห์ผลกระทบสิ่งแวดล้อม และหลักเกณฑ์ วิธีการ ระเบียบปฏิบัติ และแนวทางการจัดทำรายงานการวิเคราะห์ผลกระทบสิ่งแวดล้อม และที่แก้ไขเพิ่มเติม</p>	<p>- โครงการจะปฏิบัติตามหลักเกณฑ์ที่กำหนดไว้ในประกาศนี้แล้ว ก่อนดำเนินโครงการหรือประกอบกิจการ โดยจะจัดทำและเสนอรายงานการวิเคราะห์ผลกระทบสิ่งแวดล้อม แล้วแต่กรณีต่อสำนักงานนโยบายและแผนทรัพยากรธรรมชาติและสิ่งแวดล้อมตามหลักเกณฑ์ วิธีการ และระเบียบปฏิบัติที่กำหนดไว้ตามกฎหมายว่าด้วยการส่งเสริมและรักษาคุณภาพสิ่งแวดล้อม</p>

4) พื้นที่โครงการตามกฎหมายกระทรวงฉบับที่ 20 (พ.ศ. 2532) ออกตามความในพระราชบัญญัติควบคุมอาคาร พ.ศ. 2522

จากการตรวจสอบพื้นที่ตามกฎหมายกระทรวงฉบับที่ 20 (พ.ศ. 2532) ออกตามความในพระราชบัญญัติควบคุมอาคาร พ.ศ. 2522 โดยโยธาธิการและผังเมืองจังหวัดภูเก็ตได้ตรวจสอบ พบว่าพื้นที่โครงการจัดอยู่ในบริเวณที่ 2 และบริเวณที่ 3 (โดยมีระยะห่างจากแนวชายฝั่งถึงแนวเขตที่ดินที่ใกล้ที่สุดของโครงการ 81.73 เมตร และระยะห่างชายฝั่งถึงแนวเขตที่ดินที่ใกล้ที่สุดของโครงการ 385.78) เมตร พบว่า การใช้ประโยชน์ที่ดินโครงการสอดคล้องกับข้อกำหนดดังกล่าว รายละเอียดแสดงดังตารางที่ 4-64

ตารางที่ 4-64 สรุปการใช้ประโยชน์ที่ดินตามกฎหมายกระทรวงฉบับที่ 20 (พ.ศ. 2532) ออกตามความในพระราชบัญญัติควบคุมอาคาร พ.ศ.2522

ข้อกำหนด	โครงการ
<p>ข้อ 1 ในกฎกระทรวงนี้</p> <p>“บริเวณที่ 2” หมายความว่า พื้นที่ในบริเวณที่วัดจากแนวเขตบริเวณที่ 1 ด้านที่อยู่บนแผ่นดินออกไปอีกเป็นระยะ 150 เมตร ตลอดแนว</p> <p>ข้อ 2 ให้กำหนดพื้นที่ในท้องที่ตำบลไม้ขาว ตำบลสาคร ตำบลเชิงทะเล อำเภอถลาง ตำบลกมลา ตำบลป่าตอง อำเภอกะทู้ และตำบลกะรน ตำบลราไวย์ อำเภอเมืองภูเก็ต จังหวัดภูเก็ต ภายในบริเวณแนวเขตตามแผนที่ท้ายกฎกระทรวงนี้ เป็นบริเวณห้ามก่อสร้างอาคารชนิดและประเภทดังต่อไปนี้</p> <p>(ข) ภายในบริเวณที่ 2 ห้ามมิให้บุคคลใดก่อสร้างอาคารอื่นใด เว้นแต่</p> <p>(1) อาคารที่มีความสูงเกิน 12 เมตร</p> <p>(2) โรงงานตามกฎหมายว่าด้วยโรงงานที่มีพื้นที่รวมกันทุกชั้นในหลังเดียวกัน 100 ตารางเมตร</p> <p>(3) โรงมหรสพตามกฎหมาย ว่าด้วยการป้องกันภัยอันตรายอันเกิดแก่การเล่นมหรสพ</p> <p>(4) สถานีขนส่งตามกฎหมายว่าด้วยการขนส่งทางบก</p> <p>(5) อาคารที่เลี้ยงสัตว์ทุกชนิดที่มีพื้นที่ทุกชั้นในหลังเดียวกัน หรือหลายหลังรวมกันเกิน 10 ตารางเมตร</p> <p>(6) อาคารขนาดใหญ่ที่มีพื้นที่รวมกันทุกชั้นหรือชั้นหนึ่งชั้นใดในหลังเดียวกันเกิน 2,000 ตารางเมตร</p> <p>(7) ตลาดที่มีพื้นที่ทุกชั้นในหลังเดียวกันหรือหลายหลังรวมกันเกิน 300 ตารางเมตร หรือตลาดที่มีระยะห่างจากตลาดอื่นน้อยกว่า 50 เมตร</p> <p>(8) สถานที่บรรจุก๊าซ สถานที่เก็บก๊าซ และสถานบริการตามกฎหมายว่าด้วยการบรรจุก๊าซปิโตรเลียมเหลว</p>	<p>- พื้นที่โครงการตั้งอยู่ในพื้นที่บริเวณที่ 2</p> <p>- พื้นที่โครงการตั้งอยู่ในท้องที่ตำบลสาคร อำเภอถลาง จังหวัดภูเก็ต</p> <p>- ภายในพื้นที่โครงการอยู่ในบริเวณที่ 2</p> <p>- พื้นที่โครงการอยู่ในบริเวณที่ 2 อาคารที่สูงที่สุดได้แก่ อาคาร H มีระดับความสูงเท่ากับ 10.150 เมตร</p> <p>- ภายในโครงการไม่มีโรงงานตามกฎหมายว่าด้วยโรงงาน</p> <p>- ภายในโครงการไม่มีโรงมหรสพตามกฎหมายว่าด้วยการป้องกันภัยอันตรายอันเกิดแก่การเล่นมหรสพ</p> <p>- ภายในโครงการไม่มีสถานีขนส่งตามกฎหมายว่าด้วยการขนส่งทางบก</p> <p>- ภายในโครงการไม่มีอาคารเลี้ยงสัตว์ทุกชนิด</p> <p>- อาคารทุกอาคารมีพื้นที่รวมกันทุกชั้นในหลังเดียวกันไม่เกิน 2,000 ตารางเมตร อาคารที่มีพื้นที่ใช้สอยมากที่สุด ได้แก่ อาคาร I มีพื้นที่ 1,893.87 ตารางเมตร</p> <p>- โครงการประกอบกิจการประเภทโรงแรม</p> <p>- ภายในโครงการไม่มีสถานที่บรรจุก๊าซ สถานที่เก็บก๊าซ และสถานบริการตามกฎหมายว่าด้วยการบรรจุก๊าซปิโตรเลียมเหลว</p>

ตารางที่ 4-64 สรุปการใช้ประโยชน์ที่ดินตามกฎหมายกระทรวงฉบับที่ 20 (พ.ศ. 2532) ออกตามความในพระราชบัญญัติควบคุมอาคาร พ.ศ.2522 (ต่อ)

ข้อกำหนด	โครงการ
(9) สถานที่เก็บน้ำมันเชื้อเพลิงตามกฎหมายว่าด้วยการเก็บรักษาน้ำมันเชื้อเพลิง	- ภายในโครงการไม่มีสถานที่เก็บน้ำมันเชื้อเพลิงตามกฎหมายว่าด้วยการเก็บรักษาน้ำมันเชื้อเพลิง
(10) สถานพยาบาลที่มีเตียงสำหรับผู้ป่วยค้างคืนเกิน 5 เตียง	- โครงการประกอบกิจการประเภทโรงแรม
(11) ศาสนสถานและสถานศึกษา	- โครงการประกอบกิจการประเภทโรงแรม
(12) บ้ายหรือสิ่งก่อสร้างขึ้นสำหรับติดหรือตั้งป้ายทุกชนิด เว้นแต่ป้ายบอกชื่อสถานที่ที่มีความสูงไม่เกิน 12 เมตร	- โครงการไม่มีการติดตั้งป้ายภายในโครงการแต่อย่างใด โดยชื่อโครงการจะติดไว้บริเวณผนังของอาคารสรวายน้ำและจอดรถ
(13) อาคารที่สร้างด้วยวัสดุไม้อาคารหรือไม้ท่อนไฟเป็นส่วนใหญ่ เว้นแต่เป็นอาคารประเภทบ้านเดี่ยวชั้นเดียวที่มีความสูงไม่เกิน 6 เมตร และต้องมีระยะห่างจากอาคารอื่นโดยรอบไม่น้อยกว่า 5 เมตร	- อาคารภายในโครงการสร้างด้วยวัสดุถาวรและท่อนไฟ
(14) เพิงหรือแผงลอย	- ภายในโครงการไม่มีเพิงหรือแผงลอย
(15) อาคารที่มีที่ว่างในที่ดินแปลงที่ก่อสร้างอาคารน้อยกว่าร้อยละ 50 ของเนื้อที่ดินที่ขออนุญาตก่อสร้างอาคารนั้น	- พื้นที่โครงการอยู่ในบริเวณที่ 2 มีพื้นที่ว่างปราศจากสิ่งปกคลุมร้อยละ 76.49 ของบริเวณที่ 2
(16) ห้องแถวหรือตึกแถว	- โครงการประกอบกิจการประเภทโรงแรม
(17) ฌาปนสถานตามกฎหมายว่าด้วยการควบคุมสุสานและฌาปนสถาน	- ภายในโครงการไม่มีฌาปนสถานตามกฎหมายว่าด้วยการควบคุมสุสานและฌาปนสถาน
(18) อาคารที่เก็บสินค้า อาคารหรือส่วนหนึ่งส่วนใดของอาคารที่มีลักษณะในทำนองเดียวกันที่ใช้เป็นที่เก็บ พัก หรือขนถ่ายสินค้าหรือสิ่งของเพื่อประโยชน์ทางการค้าหรืออุตสาหกรรม	- ภายในโครงการไม่มีอาคารเก็บสินค้า
ค) ภายในบริเวณที่ 3 ห้ามมิให้บุคคลใดก่อสร้างอาคารดังต่อไปนี้	- ภายในพื้นที่โครงการอยู่ในบริเวณที่ 3
(1) อาคารตาม (ข) (2) โรงงานตามกฎหมายว่าด้วยโรงงานที่มีพื้นที่รวมกันทุกชั้นในหลังเดียวกันเกิน 100 ตารางเมตร และ (5) อาคารเลี้ยงสัตว์ทุกชนิดที่มีพื้นที่รวมกันทุกชั้นในหลังเดียวกัน หรือหลายหลังเกิน 10 ตารางเมตร	- ภายในโครงการไม่มีโรงงานตามกฎหมายว่าด้วยโรงงาน และอาคารเลี้ยงสัตว์ทุกชนิดที่มีพื้นที่รวมกันทุกชั้นในหลังเดียวกัน หรือหลายหลังเกิน 10 ตารางเมตร
(2) อาคารตาม (ข) (18) อาคารเก็บสินค้า อาคารหรือส่วนหนึ่งส่วนใดของอาคารที่มีลักษณะในทำนองเดียวกันที่ใช้เป็นที่เก็บ พัก หรือขนถ่ายสินค้าหรือสิ่งของเพื่อประโยชน์ทางการค้าหรืออุตสาหกรรมที่มีพื้นที่รวมกันทุกชั้นในหลังเดียวกัน หรือหลายหลังเกิน 200 ตารางเมตร	- ภายในโครงการไม่มีอาคารเก็บสินค้า
(3) อาคารที่มีที่ว่างในที่ดินแปลงที่ก่อสร้างอาคารน้อยกว่าร้อยละ 30 ของเนื้อที่ดินที่ขออนุญาตก่อสร้างอาคารนั้น	- พื้นที่โครงการอยู่ในบริเวณที่ 3 มีพื้นที่ว่างปราศจากสิ่งปกคลุมร้อยละ 78.47 ของบริเวณที่ 3

4.3.3.8 การระบายอากาศ

1) ระบบปรับอากาศ

โครงการมีการติดตั้งเครื่องปรับอากาศแบบแยกส่วน (Air Cooled Split Type) ตามความเหมาะสมกับขนาดของภาระการทำความเย็น ทั้งนี้จำนวนเครื่องปรับอากาศที่ติดตั้งขึ้นกับขนาดพื้นที่ของห้องนั้นๆ โดยโครงการจะใช้เครื่องปรับอากาศที่มีขนาดความเย็นรวมประมาณ 515.33 ตัน โดยติดตั้งเครื่องปรับอากาศบริเวณห้องต่างๆ ได้แก่ ห้องพักทุกห้อง ห้องสปา ห้องออกกำลังกาย บาร์ ส่วนต้อนรับร้านอาหาร ห้องครัว และสำนักงาน

2) การระบายอากาศ

โครงการจัดให้มีการระบายอากาศภายในตัวอาคารโดยวิธีธรรมชาติและวิธีกล ซึ่งมีความสอดคล้องตามกฎหมายกระทรวง ฉบับที่ 39 (พ.ศ.2537) ออกตามความในพระราชบัญญัติควบคุมอาคาร พ.ศ.2522 ดังนี้

- **การระบายอากาศโดยวิธีธรรมชาติ** ให้ใช้เฉพาะกับห้องในอาคารที่มีผนังด้านนอกอาคารอย่างน้อยหนึ่งด้าน โดยจัดให้มีช่องเปิดสู่ภายนอกอาคารได้ เช่น ประตู หน้าต่าง หรือบานเกร็ด ซึ่งจะต้องเปิดไว้ระหว่างใช้สอยห้องนั้นๆ และพื้นที่ของช่องเปิดได้ไม่น้อยกว่าร้อยละ 10 ของพื้นที่ของห้องนั้น โดยโครงการได้จัดให้ระบายอากาศโดยวิธีธรรมชาติของบริเวณต่างๆ ภายในอาคาร คือ บริเวณห้องพักจะมีช่องหน้าต่างที่สามารถระบายอากาศกรณีที่อุณหภูมิภายนอกต่ำทำให้เกิดการระบายอากาศที่ดีเข้าสู่ห้องพักภายในอาคารได้ โดยจะมีการใช้ควบคู่ไปกับระบบระบายอากาศโดยวิธีกลคือการติดตั้งระบบปรับอากาศกรณีที่มีอุณหภูมิภายนอกสูงเพื่อใช้ปรับอุณหภูมิภายในให้มีอากาศอยู่ในระดับที่สบายยิ่งขึ้น

- **การระบายอากาศโดยวิธีกล** โดยจัดให้มีอุปกรณ์ขับเคลื่อนอากาศ เพื่อให้เกิดการนำอากาศภายนอกเข้ามาตามอัตราการระบายอากาศ โดยติดตั้งพัดลมดูดอากาศเพื่อระบายอากาศออกภายนอกโดยตรงบริเวณห้องต่างๆ ได้แก่ ห้องน้ำ ห้องเก็บของ และห้องเครื่อง

- **การระบายอากาศในกรณีที่มีระบบการปรับอากาศ** ได้มีการนำอากาศภายนอกเข้ามาในพื้นที่ปรับอากาศ หรือดูดอากาศจากภายในพื้นที่ปรับอากาศออกไปสำหรับห้องนอนแต่ละห้องพัก ส่วนต้อนรับ และห้องสำนักงาน มีอัตราการระบายอากาศ 2 ลูกบาศก์เมตร/ชั่วโมง/ตารางเมตร ห้องน้ำรวม ห้องเปลี่ยนผ้าผู้หญิงและผู้ชาย ห้องเก็บของ ห้องออกกำลังกาย ส่วนต้อนรับ มีอัตราการระบายอากาศ 4 ลูกบาศก์เมตร/ชั่วโมง/ตารางเมตร ห้องเครื่อง ห้องเครื่องสำรองไฟฟ้า ห้องช่างซ่อมบำรุง มีอัตราการระบายอากาศ 12 ลูกบาศก์เมตร/ชั่วโมง/ตารางเมตร

ดังนั้น จึงส่งผลกระทบในระดับต่ำด้านการระบายอากาศ

4.3.4 ผลกระทบต่อคุณค่าคุณภาพชีวิต

4.3.4.1 ผลกระทบที่อาจเกิดขึ้นจากการมีโครงการต่อคุณภาพชีวิต

เมื่อเปิดดำเนินการ โครงการจะก่อให้เกิดผลดีต่อสภาพเศรษฐกิจโดยรวมของท้องถิ่น เนื่องจากการจ้างแรงงานท้องถิ่นเข้ามาทำงานภายในโครงการ ซึ่งการจ้างงานพนักงานส่งผลกระทบต่ออาชีพและรายได้ของคนในท้องถิ่นเพียงเล็กน้อย เนื่องจากการจ้างงานพนักงานไม่มาก โดยโครงการได้จ้างแรงงานในท้องถิ่นเป็นพนักงานเป็นอันดับแรก รวมทั้งส่งเสริม สนับสนุน กิจกรรมทางสังคมต่างๆ ของท้องถิ่น เพื่อสร้างความสัมพันธ์อันดีกับชุมชน

1) ผลกระทบทางด้านเศรษฐกิจ

ในเขตตำบลสาครประชากรส่วนใหญ่จะประกอบอาชีพทำสวนยางพารา สวนปาล์ม สวนผลไม้ต่างๆ เช่น ทุเรียน มังคุด ลองกอง เงาะ มะพร้าว จำปาตะ เป็นต้น และเลี้ยงสัตว์เป็นลักษณะเลี้ยงในครัวเรือนเป็นอาชีพหลักและอาชีพเสริม เช่น การเลี้ยงไก่ เป็ด และสุกร นอกจากนี้ ยังมีประชากรที่ประกอบอาชีพประมงอยู่ในเขตพื้นที่ หมู่ที่ 1-5 ตำบลสาคร เป็นประมงขนาดเล็ก ได้แก่ หมึก เคย และปลา ดังนั้นสภาพเศรษฐกิจในช่วงดำเนินการของโครงการจะทำให้คนในชุมชนมีรายได้จากการทำงาน นอกจากนี้การที่มีผู้มาพักอาศัยโครงการ เป็นการกระตุ้นเศรษฐกิจท้องถิ่นของร้านค้า ร้านอาหาร และบริการรายย่อยใกล้เคียงพื้นที่โรงแรมเพิ่มขึ้น ดังนั้นก่อให้เกิดการกระจายรายได้สู่ชุมชนมากขึ้นก่อให้เกิดผลกระทบด้านบวก

2) ผลกระทบทางด้านจำนวนประชากร

ในเขตพื้นที่ตำบลสาคร มีจำนวนประชากรทั้งสิ้น 7,037 คน เป็นชาย 3,414 คน และหญิง 3,623 คน มีจำนวนครัวเรือนทั้งสิ้น 7,349 ครัวเรือน เนื่องจากเขตองค์การบริหารส่วนตำบลสาครเป็นแหล่งท่องเที่ยวที่สำคัญของจังหวัดภูเก็ต ในช่วงระยะดำเนินการของโครงการจะมีผู้อยู่อาศัยในโครงการสูงสุด 270 คน (รวมจำนวนพนักงาน) ซึ่งโครงการจะจ้างงานคนในท้องถิ่นเป็นหลัก ดังนั้นจึงไม่ส่งผลกระทบแต่อย่างใด

3) ผลกระทบต่อวิถีชีวิตของคนในชุมชน

ในเขตองค์การบริหารส่วนตำบลสาคร ซึ่งจัดเป็นเขตพื้นที่ธุรกิจที่สำคัญของจังหวัดภูเก็ต สภาพโดยรวมของเขตองค์การบริหารส่วนตำบลสาคร ส่วนใหญ่เป็นชุมชนเมืองที่มีความหลากหลายของกิจกรรม แต่ในพื้นที่ก็ยังคงมีความเป็นชุมชนอยู่ และมีความสัมพันธ์ที่ดีระหว่างเพื่อนบ้าน ดังนั้น แม้ว่าผู้พักอาศัยบางส่วนที่ดำเนินชีวิตเป็นแบบต่างคนต่างอยู่ ต้องเร่งรีบในการดำเนินชีวิตประจำวัน แต่ก็ไม่มี ความขัดแย้งซึ่งกันและกัน

4) ผลกระทบทางด้านเชื้อชาติ

โครงการประกอบกิจการประเภทโรงแรม โดยผู้มาใช้บริการโครงการส่วนมากเป็นคนต่างจังหวัด และชาวต่างชาติ แม้ว่าจะมีเชื้อชาติที่แตกต่างกับชุมชนแต่ก็ไม่ได้มีความขัดแย้งทางด้านเชื้อชาติแต่อย่างใด

5) ผลกระทบทางด้านศาสนา ประเพณีวัฒนธรรม และแหล่งโบราณสถาน

ประชาชนในตำบลสาครส่วนใหญ่นับถือศาสนาพุทธ นอกจากนั้นเป็นศาสนาอื่น เช่น คริสต์ อิสลาม เป็นต้น ในเขตตำบลสาคร มีวัด จำนวน 1 แห่ง ได้แก่ วัดมงคลวราราม และมัสยิด จำนวน 1 แห่ง ได้แก่ มัสยิดดารุลอาบีดีน

ในเขตตำบลสาครมีขนบธรรมเนียมประเพณี และวัฒนธรรมที่สืบทอดกันมาตั้งแต่โบราณถึงปัจจุบัน ได้แก่ ประเพณีสวดกลางบ้าน, ประเพณีกินเจ, ประเพณีวันสารทเดือนสิบ, ประเพณีแห่เทียนพรรษา, งานประเพณีสงกรานต์, โครงการพิธีสวดมนต์, โครงการถือศีลอด เดือนรอมฎอน และโครงการงานประเพณีชักพระ

แหล่งโบราณสถานในจังหวัดภูเก็ตที่ได้รับการประกาศขึ้นทะเบียนและกำหนดเขตที่ดินโบราณสถาน โดยกรมศิลปากร กระทรวงวัฒนธรรม มีทั้งหมด 11 แห่ง ได้แก่ อาคารศาลากลางจังหวัดภูเก็ต สำนักงานขายประจำประเทศไทยภาคใต้ตอนบนบริษัท การบินไทย จำกัด (มหาชน) อาคารสำนักงานที่ดิน ที่ทำการไปรษณีย์โทรเลข (หลังเก่า) พิพิธภัณฑ์ภูเก็ตไทยหัว วัดมงคลนิมิต อาคารศาลจังหวัดภูเก็ต บ้านพระยาวิชิตสงคราม วัดพระนางสร้าง อาคารพิพิธภัณฑสถานแห่งชาติถลาง และจวนผู้ว่าราชการจังหวัดภูเก็ต

นอกจากนี้ เมื่อวันที่ 12 กรกฎาคม 2561 ทางกรมศิลปากร ได้ประกาศรายชื่อโบราณสถานในเขตจังหวัดภูเก็ตเพิ่มเติม แต่ยังไม่ได้รับการประกาศขึ้นทะเบียนและกำหนดเขตที่ดินโบราณสถาน มีทั้งหมด 5 แห่ง ได้แก่ โรงพยาบาลวชิระภูเก็ต (ตึกบุญพัฒนา และตึกระนอง) วัดโฆสิตวิหาร วัดเขนนร อุโบสถวัดเชิงทะเล และอาคารสำนักงานโรงงานสุรากรมสรรพสามิต

จากการตรวจสอบแหล่งโบราณสถานที่ทางกรมศิลปากรได้ประกาศขึ้นทะเบียนแหล่งโบราณสถานแห่งประเทศไทยประกาศในราชกิจจานุเบกษา และโบราณสถานที่ยังไม่ขึ้นทะเบียนตามพระราชบัญญัติโบราณสถาน โบราณวัตถุ ศิลปวัตถุ และพิพิธภัณฑสถานแห่งชาติ พ.ศ. 2504 ในรัศมี 1 กิโลเมตร พบว่า บริเวณพื้นที่โครงการ และพื้นที่ใกล้เคียง ไม่พบแหล่งโบราณคดี แหล่งโบราณสถาน หรือสถานที่ที่มีความสำคัญทางประวัติศาสตร์แต่อย่างใด

สำหรับในช่วงระยะดำเนินการของโครงการจะมีผู้อยู่อาศัยในโครงการสูงสุด 270 คน (รวมจำนวนพนักงาน) ซึ่งส่วนมากเป็นคนไทย นับถือศาสนาพุทธและยังคงมีวัฒนธรรมประเพณีที่เข้าร่วมกิจกรรมกันได้กับประเพณีของท้องถิ่น ดังนั้นจึงไม่ส่งผลกระทบแต่อย่างใด

6) สุขภาพอนามัยและการบริการด้านสาธารณสุข

เขตพื้นที่องค์การบริหารส่วนตำบลสาคร มีสถานที่ให้บริการสาธารณสุข ดังนี้ คือ โรงพยาบาลส่งเสริมสุขภาพตำบลสาคร มีจำนวนบุคลากรที่ปฏิบัติงานในโรงพยาบาลส่งเสริมสุขภาพ รวม 4 คน โรงพยาบาลส่งเสริมสุขภาพตำบลสาคร มีระยะห่างจากพื้นที่โครงการประมาณ 7.50 กิโลเมตร โดยใช้เวลาเดินทางประมาณ 8 นาที จะถึงพื้นที่โครงการ (ขึ้นอยู่กับสภาพการจราจรและช่วงเวลาที่เกิดเหตุ)

จากสถิติสาเหตุการป่วย 21 กลุ่มโรค ของโรงพยาบาลส่งเสริมสุขภาพตำบลสาคร ระหว่าง ปีพ.ศ. 2560 - พ.ศ. 2564 พบว่า 5 อันดับแรก ได้แก่ อาการแสดงและสิ่งผิดปกติที่พบได้จากการตรวจทางคลินิกและทางห้องปฏิบัติการที่ไม่สามารถจำแนกโรคในกลุ่มอื่นได้, โรคระบบหายใจ, โรคระบบไหลเวียนเลือด, โรคเกี่ยวกับต่อมไร้ท่อ โภชนาการ และเมตาบอลิซึม และโรคระบบกล้ามเนื้อ รวมโรครวม และเนื้อเยื่อเสริม

จากการสำรวจภาคสนามโดยการสัมภาษณ์ประชาชนที่อยู่อาศัยใกล้เคียงพื้นที่โครงการ ในรอบปีที่ผ่านมา/ปัจจุบัน ผู้ตอบแบบสอบถามไม่เคยเจ็บป่วย จำนวน 9 ครั้งเรื้อรัง และเคยเจ็บป่วย จำนวน 3 ครั้งเรื้อรัง ซึ่งกลุ่มครั้งเรื้อรังที่สำรวจส่วนใหญ่เจ็บป่วยด้วยโรคระบบกล้ามเนื้อ จำนวน 2 ครั้งเรื้อรัง และโรคเกาต์ จำนวน 1 ครั้งเรื้อรัง ซึ่งสอดคล้องกับข้อมูลสถิติจำนวนผู้ป่วยจำแนกตาม 21 กลุ่มโรคของโรงพยาบาลส่งเสริมสุขภาพตำบลสาคร และจากข้อมูลสถิติข้อมูลโรคและความเจ็บป่วยระหว่าง ปี พ.ศ. 2560-2564 จากโรงพยาบาลส่งเสริมสุขภาพตำบลสาคร จะเห็นได้ว่าโรคระบบทางเดินหายใจ เป็นโรคที่มีการเจ็บป่วยเป็นลำดับต้นๆ ทั้งนี้อาจมีสาเหตุมาจากการเปลี่ยนแปลงของสภาพอากาศ ฝุ่นละอองและมลพิษทางอากาศจากการจราจร และการก่อสร้าง ประกอบกับบริเวณโดยรอบพื้นที่โครงการในเขตตำบลสาครมีสถานที่ก่อสร้างเพื่อพัฒนาเป็นที่อยู่อาศัย สถานที่บริการท่องเที่ยว หรือโครงการต่างๆ ด้วยสาเหตุดังกล่าวจึงส่งผลให้ประชาชนส่วนใหญ่เจ็บป่วยด้วยโรคระบบทางเดินหายใจมากกว่าโรคอื่นๆ นอกจากนี้ การเกิดอุบัติเหตุจากการปฏิบัติงานมักเกิดขึ้นเป็นประจำซึ่งอุบัติเหตุในแต่ละครั้งอาจก่อให้เกิดการสูญเสียทั้งชีวิตและทรัพย์สิน

ในช่วงที่เปิดดำเนินการโครงการ ประชาชนที่อาศัยอยู่ในบริเวณพื้นที่ใกล้เคียงโดยรอบโครงการ อาจได้รับผลกระทบทางด้านสุขภาพ สาเหตุของการเกิดโรคอาจมาจากการดำรงชีวิตที่ต้องเผชิญมลภาวะต่างๆ อีกทั้งโครงการเป็นโรงแรม เมื่อเปิดดำเนินการจะมีผู้อยู่อาศัย ซึ่งการมีคนจำนวนมากมาอยู่รวมภายในอาคารเดียวกันอาจก่อให้เกิดการแพร่เชื้อโรค และเกิดข้อพิพาทซึ่งกันและกัน หรืออาจมีกิจกรรมร่วมกันที่ก่อให้เกิดเสียงดังรบกวน เกิดความเดือดร้อนรำคาญอีกด้วย ซึ่งมีผลต่อสุขภาพจิตเช่นกัน

มาตรการการส่งต่อผู้ป่วยออกจากโครงการสู่โรงพยาบาล แสดงดังรูปที่ 4-18

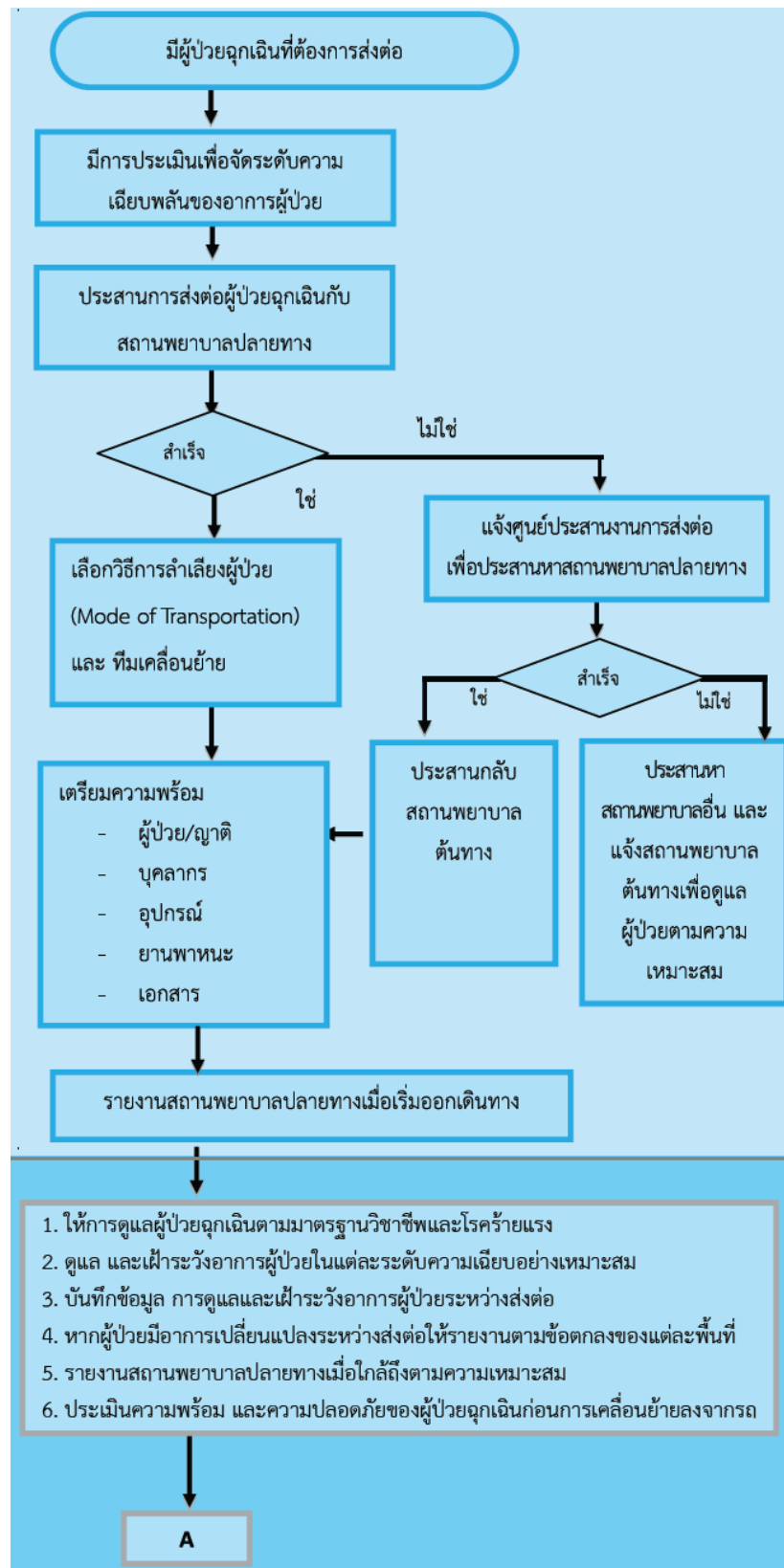

รูปที่ 4-18 แผนผังการปฏิบัติการส่งต่อผู้ป่วยฉุกเฉิน

ที่มา : การปฏิบัติการส่งต่อผู้ป่วยฉุกเฉินระหว่างสถานพยาบาล, 2557

7) ความปลอดภัยในชีวิตและทรัพย์สิน

โครงการประกอบกิจการประเภทโรงแรม ซึ่งโครงการได้จัดให้มีเจ้าหน้าที่รักษาความปลอดภัย โดยตรวจตราความปลอดภัยและความเรียบร้อยในโครงการ เพื่อให้ผู้พักอาศัยสามารถติดต่อหรือแจ้งเหตุได้ตลอด 24 ชั่วโมง การทำงานจะแบ่งเป็น 2 ผลัด โดยผลัดที่ 1 เริ่มปฏิบัติงานตั้งแต่เวลา 07.00-19.00 น. และผลัดที่ 2 เริ่มปฏิบัติงานตั้งแต่เวลา 19.00-07.00 น. โดยเจ้าหน้าที่จะสอดส่องดูแลความเรียบร้อย บริเวณรอบๆ อาคาร บริเวณที่จอดรถยนต์ และทางเข้า-ออกของโครงการ

นอกจากนี้ โครงการมีการติดตั้งระบบโทรทัศน์วงจรปิด (Closed Circuit Television System: CCTV) เพื่อเพิ่มความปลอดภัยให้แก่ผู้พักอาศัยในโครงการ ซึ่งจะติดตั้งไว้ภายในอาคาร จำนวน 66 จุด และภายนอกอาคาร จำนวน 26 จุด บริเวณทางเข้า-ออก ทางเดิน และพื้นที่สีเขียว รวมการติดตั้งทั้งสิ้น 92 จุด กระจายครอบคลุมทั่วทั้งพื้นที่โครงการ สำหรับภายในอาคารมีรายละเอียดดังนี้

- อาคาร G ติดตั้งจำนวน 10 จุด ได้แก่ บริเวณโถงทางเดิน ส่วนสำหรับเจ้าหน้าที่ระเบียบ ส่วนออกกำลังกาย ส่วนพักผ่อน และโถงบันได
- อาคาร H ติดตั้งจำนวน 11 จุด ได้แก่ บริเวณโถงทางเดิน สำนักงาน ห้องฝากกระเป๋า ห้องรับฝากเงิน จุดส่ง-รับ และโถงบันได
- อาคาร I ติดตั้งจำนวน 20 จุด ได้แก่ บริเวณโถงทางเดิน ห้องเครื่องสำรองไฟฟ้า จุดรับ-ส่ง ห้องเครื่อง ที่จอดรถพนักงาน ห้องส่วนงานระบบ ห้องครัว ห้องเจ้าหน้าที่รักษาความปลอดภัย ทางเข้า-ออกอาคาร และลานจอดรถ
- อาคาร J ติดตั้งจำนวน 4 จุด ได้แก่ บริเวณห้องเก็บของ ห้องครัว และส่วนรับคืนผ้าขนหนู และหน้าโถงบันได
- อาคาร K ติดตั้งจำนวน 10 จุด ได้แก่ บริเวณโถงทางเดิน ห้องเครื่องเล่นเด็ก สำนักงาน ห้องเครื่อง สระว่ายน้ำและโถงบันได
- อาคาร L ติดตั้งจำนวน 5 จุด ได้แก่ บริเวณโถงทางเดิน ห้องเครื่อง บาร์ ห้องครัว
- อาคาร N ติดตั้งจำนวน 6 จุด ได้แก่ บริเวณโถงทางเดิน จุดรับส่ง ร้านอาหาร ห้องครัว และหน้าโถงบันได

เพื่อเป็นการสนับสนุนนโยบายของจังหวัดภูเก็ต ที่ขอให้สถานประกอบการมีส่วนช่วยสอดส่องดูแลกรณีเกิดเหตุการณ์ต่างๆ ภายในจังหวัดภูเก็ต

ทั้งนี้ โครงการได้จัดส่งหนังสือแจ้งพัฒนาโครงการไปยังสถานีตำรวจภูธรภูเก็ต และหน่วยงานป้องกันและบรรเทาสาธารณภัยองค์การบริหารส่วนตำบลภูเก็ต เพื่อให้หน่วยงานดังกล่าวรับทราบว่ามีการจัดทำโครงการและเตรียมความพร้อมในกรณีเกิดเหตุฉุกเฉิน ดังนั้นผลกระทบจึงอยู่ในระดับต่ำ

4.3.4.2 การสาธารณสุข

การประเมินผลกระทบทางสุขภาพจะประเมินตามแนวทางการประเมินผลกระทบทางสุขภาพในรายงานการวิเคราะห์ผลกระทบสิ่งแวดล้อมของประเทศไทยเป็นแนวทางในการศึกษา (สำนักวิเคราะห์ผลกระทบสิ่งแวดล้อม สำนักงานนโยบายและแผนทรัพยากรธรรมชาติและสิ่งแวดล้อม, กันยายน 2550) ซึ่งมีขั้นตอนต่างๆ ได้แก่ การกลั่นกรองในโครงการ (Screening) การกำหนดขอบเขตการศึกษา (Scoping) และการประเมินผลกระทบ (Assessment)

1) การกลั่นกรองในโครงการ (Screening)

(ก) ข้อมูลรายละเอียดโครงการ

โครงการโรงแรม ภูเก็ต ไวท์บีช เป็นโครงการประกอบกิจการประเภทโรงแรม ภายในโครงการประกอบด้วย อาคารทั้งสิ้น จำนวน 53 อาคาร ได้แก่ อาคารห้องพักโรงแรม จำนวน 41 อาคาร อาคารส่วนบริการ จำนวน 10 อาคาร และอาคารสระว่ายน้ำ 2 อาคาร มีห้องพักรวมทั้งสิ้น จำนวน 85 ห้องพัก โดยอาคารมีขนาดพื้นที่ใช้สอยรวมกัน 13,178.33 ตารางเมตร ตั้งอยู่บนพื้นที่ 20 ไร่ 1 งาน 84.36 ตารางวา หรือคิดเป็น 32,737.44 ตารางเมตร และจากการศึกษา พบว่า กลุ่มคนที่มีความเสี่ยงด้านสุขภาพจากการดำเนินโครงการ ได้แก่ ผู้พักอาศัยในโครงการ พนักงานของโครงการ และประชาชนที่อาศัยอยู่โดยรอบพื้นที่โครงการ

(ข) ข้อมูลการสัมผัสของมนุษย์

กลุ่มคนส่วนใหญ่ที่ได้รับผลกระทบด้านสุขภาพ ได้แก่ ผู้พักอาศัยในโครงการ พนักงานของโครงการ และประชาชนที่อาศัยอยู่ในบริเวณพื้นที่ใกล้เคียง และโดยรอบโครงการ โดยกลุ่มคนที่มีความเสี่ยงที่จะสัมผัสมลพิษ ได้แก่ เด็ก สตรีมีครรภ์ หรือผู้ที่ไวต่อการได้รับอันตราย

2) การกำหนดขอบเขตการศึกษา (Scoping)

ในการกำหนดขอบเขตการศึกษาผลกระทบทางสุขภาพจากกิจกรรมต่าง ๆ ของโครงการได้พิจารณาจากข้อมูลรายละเอียดโครงการ ข้อมูลสภาพแวดล้อมในปัจจุบันของพื้นที่โครงการ (ข้อ 3.4.3 ในบทที่ 3) ข้อมูลสุขภาพปัจจุบัน โดยพิจารณาจากสิ่งคุกคามสุขภาพ ได้แก่ คุณภาพอากาศ การจัดการน้ำเสีย การจัดการขยะมูลฝอย และสิ่งคุกคามต่อจิตใจ ได้แก่ ความกังวล เป็นต้น นอกจากนี้ จะพิจารณาด้านสิ่งแวดล้อม ปัจจัยต่อการสัมผัส และลักษณะผลกระทบต่อสุขภาพ

3) การประเมินผลกระทบ (Assessment)

ในเขตพื้นที่องค์การบริหารส่วนตำบลสาธุ มีสถานที่ให้บริการสาธารณสุข ดังนี้ คือ โรงพยาบาลส่งเสริมสุขภาพตำบลสาธุ มีจำนวนบุคลากรที่ปฏิบัติงานที่ในโรงพยาบาลส่งเสริมสุขภาพ รวม 4 คน โรงพยาบาลส่งเสริมสุขภาพตำบลสาธุ มีระยะห่างจากพื้นที่โครงการประมาณ 7.50 กิโลเมตร โดยใช้เวลาเดินทางประมาณ 8 นาที จะถึงพื้นที่โครงการ (ขึ้นอยู่กับสภาพการจราจรและช่วงเวลาที่เกิดเหตุ)

จากสถิติสาเหตุการป่วย 21 กลุ่มโรค ของโรงพยาบาลส่งเสริมสุขภาพตำบลสาธุ ระหว่าง ปีพ.ศ. 2560 - พ.ศ. 2564 พบว่า 5 อันดับแรก ได้แก่ อาการแสดงและสิ่งผิดปกติที่พบได้จากการตรวจทาง

คลินิกและทางห้องปฏิบัติการที่ไม่สามารถจำแนกโรคในกลุ่มอื่นได้, โรคระบบหายใจ, โรคระบบไหลเวียนเลือด, โรคเกี่ยวกับต่อมไร้ท่อ โภชนาการ และเมตาบอลิซึม และโรคระบบกล้ามเนื้อ รวมโรคร่าง และเนื้อเยื่อเสริม

จากการสำรวจภาคสนามโดยการสัมภาษณ์ประชาชนที่อยู่อาศัยใกล้เคียงพื้นที่โครงการ ในรอบปีที่ผ่านมา/ปัจจุบัน ผู้ตอบแบบสอบถามไม่เคยเจ็บป่วย จำนวน 9 ครั้งเรื้อรัง และเคยเจ็บป่วย จำนวน 3 ครั้งเรื้อรัง ซึ่งกลุ่มครั้งเรื้อรังที่สำรวจส่วนใหญ่เจ็บป่วยด้วยโรคระบบกล้ามเนื้อ จำนวน 2 ครั้งเรื้อรัง และโรคเก๊า จำนวน 1 ครั้งเรื้อรัง

จากข้อมูลสถิติข้อมูลโรคและความเจ็บป่วยระหว่าง ปี พ.ศ. 2560-2564 จากโรงพยาบาลส่งเสริมสุขภาพตำบลสาคร จะเห็นว่าโรคระบบทางเดินหายใจ เป็นโรคที่มีการเจ็บป่วยเป็นลำดับต้นๆ ทั้งนี้อาจมีสาเหตุมาจากการเปลี่ยนแปลงของสภาพอากาศ ฝุ่นละอองและมลพิษทางอากาศจากการจราจร และการก่อสร้าง ประกอบกับบริเวณโดยรอบพื้นที่โครงการในเขตองค์การบริหารส่วนตำบลสาครมีสถานที่ก่อสร้างเพื่อพัฒนาเป็นที่อยู่อาศัย สถานที่บริการท่องเที่ยว หรือโครงการต่างๆ ด้วยสาเหตุดังกล่าวจึงส่งผลให้ประชาชนส่วนใหญ่เจ็บป่วยด้วยโรคระบบทางเดินหายใจมากกว่าโรคอื่นๆ

การประเมินผลกระทบจากการดำเนินโครงการในระยะดำเนินการที่อาจส่งผลกระทบต่อสุขภาพในด้านคุณภาพอากาศ การบำบัดน้ำเสีย การจัดการขยะมูลฝอย สภาพเศรษฐกิจและสังคม อาชีวอนามัยและความปลอดภัย พิจารณาถึงปัจจัยที่สำคัญที่อาจมีผลกระทบต่อสุขภาพ คือ

- สิ่งคุกคามทางกายภาพ ได้แก่ คุณภาพอากาศ การบำบัดน้ำเสีย และการจัดการขยะมูลฝอย เป็นต้น
- สิ่งคุกคามทางชีวภาพ ได้แก่ แมลงวัน แดงที่เรื้อรัง และปรสิต เป็นต้น
- สิ่งคุกคามต่อจิตใจ ได้แก่ ความเครียด ความกังวล และความรำคาญ เป็นต้น

สำหรับระยะดำเนินการ โครงการได้จัดให้มีมาตรการป้องกันและลดผลกระทบจากโรคที่อาจเกิดขึ้น ดังตารางที่ 4-65

ตารางที่ 4-65 มาตรการป้องกันและลดผลกระทบจากโรคที่เกิดขึ้น ในระยะดำเนินการ

ผลกระทบด้านสุขภาพ	สาเหตุการเกิดโรค	มาตรการป้องกันและเฝ้าระวัง
1. โรคระบบทางเดินหายใจ เช่น <ul style="list-style-type: none"> ▪ โรคภูมิแพ้ ▪ โรคหอบหืด 	<ul style="list-style-type: none"> - มลพิษทางอากาศ และฝุ่นละอองขนาดเล็กในอากาศ จากการจราจร - การระบายอากาศไม่เพียงพอ ซึ่งส่วนใหญ่เกิดจากการนำอากาศภายนอกเข้าไปในอาคารไม่เพียงพอ การกระจายและการผสมผสานอากาศภายในอาคารไม่พอเพียง อุณหภูมิและความชื้นสูงหรือไม่คงที่ระบบการกรองอากาศทำงานไม่มีประสิทธิภาพ 	<ol style="list-style-type: none"> 1. ล้างทำความสะอาดถาดรองรับน้ำเครื่องปรับอากาศ 2. จัดให้มีการถ่ายเทอากาศหมุนเวียนจากภายนอกอาคาร โดยออกแบบอาคารให้มีช่องเปิดโล่ง เช่น ประตู หน้าต่าง เพื่อให้อากาศถ่ายเทได้สะดวก 3. ล้างทำความสะอาดถนน ในโครงการอย่างสม่ำเสมอ 4. ลดความเร็วของยานพาหนะภายในโครงการเพื่อลดปัญหาเรื่องฝุ่นฟุ้งกระจาย 5. จัดพื้นที่สีเขียวโดยรอบพื้นที่โครงการ รวมทั้งทำการรักษาและเพิ่มพื้นที่สีเขียวบริเวณพื้นที่ว่างเพื่อให้ช่วยดูดซับมลสารที่เกิดจากยานพาหนะที่เข้ามาในพื้นที่โครงการ 6. ปฏิบัติการมาตรการป้องกันและแก้ไขผลกระทบสิ่งแวดล้อมที่ระบุในหัวข้อ 4.3.1.4 เรื่องคุณภาพอากาศ อย่างเคร่งครัด
2. โรคที่สัตว์และแมลงเป็นพาหะนำโรค เช่น <ul style="list-style-type: none"> ▪ ยุง เช่น โรคไข้เลือดออก โรคไข้สมองอักเสบโรคเท้าช้าง โรคไข้สมองอักเสบ ▪ แมลงสาบ เช่น โรคระบบทางเดินอาหาร โรคระบบลำไส้ โรคท้องเสีย โรคผิวหนัง โรคตับอักเสบ ▪ แมลงวัน เช่น อหิวาตกโรค 	<ul style="list-style-type: none"> - เกิดโรค เกิดจากยุงลาย ยุงก้นปล่อง ยุงลายเสื่อ และยุงรำคาญที่เป็นพาหะนำโรคกัด - เกิดจากการสัมผัสหรือรับประทานเชื้อแบคทีเรีย หนองพยาธิ เชื้อไวรัส เชื้อโปรโตซัว และเชื้อราที่ติดมากับแมลงสาบเนื่องจากแมลงสาบชอบอยู่ตามขยะ ของเสีย - เกิดจากการรับประทานอาหารและน้ำดื่มที่ไม่สะอาด มีแมลงวันตอม โดยแมลงวันจะตอมอุจจาระหรืออาเจียนของผู้ป่วย และนำเชื้อแพร่กระจายอยู่ในอาหารและน้ำดื่ม 	<ol style="list-style-type: none"> 1. ปิดห้องพักขยะให้สนิทและปิดปากภาชนะเก็บน้ำอย่างมิดชิด เพื่อไม่ให้สัตว์และแมลงเข้าไปวางไข่ 2. เก็บอาหารสดและอาหารแห้งในภาชนะที่ปิดมิดชิด 3. ดูแลและรักษาความสะอาดบริเวณห้องพักอย่างสม่ำเสมอ 4. จัดเจ้าหน้าที่รักษาความสะอาดห้องส้วมและห้องอาบน้ำ 5. จัดให้มีการฉีดพ่นยากำจัดยุง แมลงสาบ แมลงวัน และแหล่งเพาะพันธุ์บริเวณห้องพักทุก 1 เดือน 6. ขุดลอกตะกอนในส่วนของรางระบายน้ำ โดยรอบโครงการเพื่อป้องกันไม่ให้เกิดน้ำขัง และสามารถระบายน้ำออกได้ดีไม่ให้เกิดการอุดตัน 7. ให้คนสวนตัดต้นไม้ และหญ้า ให้สั้นสม่ำเสมอ 8. เก็บทำลายเศษวัสดุต่าง ๆ เช่น ขวด ไห กระจ่าง ฯลฯ หรือคลุมให้มิดชิดเพื่อไม่ให้รองรับน้ำได้

ผลกระทบด้านสุขภาพ	สาเหตุการเกิดโรค	มาตรการป้องกันและเฝ้าระวัง
3. โรคเครียด ซึ่งจะนำไปสู่โรค <ul style="list-style-type: none"> ▪ โรคนอนไม่หลับ ▪ โรคแผลในกระเพาะอาหาร ▪ โรคประสาท 	<ul style="list-style-type: none"> - เกิดจากความวิตกกังวลด้านความปลอดภัยในชีวิตและทรัพย์สิน - เกิดจากความร้อนของภูมิอากาศ และเครื่องปรับอากาศ 	<ol style="list-style-type: none"> 1. ทำความสะอาดเครื่องปรับอากาศเป็นประจำ เพื่อเพิ่มประสิทธิภาพในการทำงาน และยังเป็นการป้องกันการสะสมของเชื้อโรค 2. ติดตั้งป้ายห้ามติดเครื่องยนต์ทิ้งไว้ภายในบริเวณที่จอดรถ ให้สามารถสังเกตเห็นได้อย่างชัดเจนและทั่วถึง 3. จัดให้มีไม้นั่นภายในโครงการให้มากที่สุด เพื่อลดความร้อนจากการระบายอากาศของเครื่องปรับอากาศ 4. จัดพื้นที่สีเขียวให้มีการปลูกไม้นั่นที่สอดคล้องกับสภาพพื้นที่ในบริเวณพื้นที่ว่างของโครงการ 5. โครงการได้จัดให้มีพื้นที่สีเขียวคิดเป็นพื้นที่ทั้งหมด 17,338.92 ตารางเมตร 6. จัดให้มีเจ้าหน้าที่ดูแลรักษาพื้นที่สีเขียวให้มีสภาพน่าดูอยู่เสมอ เพื่อความสวยงามและความปลอดภัยของผู้พักอาศัย
4. อุบัติเหตุ	<ul style="list-style-type: none"> - การเกิดอัคคีภัย - การจราจร - การพลัดตกจากที่สูง 	<ol style="list-style-type: none"> 1. ปฏิบัติการมาตรการป้องกันและแก้ไขผลกระทบสิ่งแวดล้อมที่ระบุในหัวข้อ 4.3.3.6 เรื่องการจราจรอย่างเคร่งครัด 2. ปฏิบัติการมาตรการป้องกันและแก้ไขผลกระทบสิ่งแวดล้อมที่ระบุในหัวข้อ 4.3.4.3.1 เรื่องการป้องกันอัคคีภัย อย่างเคร่งครัด 3. จัดให้มีส่วนของระเบียงห้องพัก ซึ่งมีความแข็งแรง และทนทาน ไม่แตกหักง่าย ทนต่ออุณหภูมิสูง-ต่ำ และแรงกระแทกได้ดี เพื่อป้องกันอุบัติเหตุ

ตารางที่ 4-65 มาตรการป้องกันและลดผลกระทบจากโรคที่เกิดขึ้น ในระยะดำเนินการ (ต่อ)

ผลกระทบด้านสุขภาพ	สาเหตุการเกิดโรค	มาตรการป้องกันและเฝ้าระวัง
5. โรคติดเชื้อไวรัสโคโรนา 2019 หรือ โรคโควิด 19	<ul style="list-style-type: none"> - เกิดจากการสัมผัสน้ำมูก น้ำลาย ของผู้ป่วยที่ติดเชื้อไวรัสโคโรนา 2019 และแพร่กระจายผ่านทางละอองเข้าทางระบบทางเดินหายใจ ซึ่งเชื้อไวรัสดังกล่าว สามารถลอยตัวอยู่ในอากาศได้ราว 3 ชม. และเกาะติดอยู่กับข้าวของเครื่องใช้ซึ่งหากมีใครสัมผัสในระยะเวลาดังกล่าวแล้ว อาจจะติดเชื้อไวรัสดังกล่าวได้ - ประชาชนอาศัยอยู่หนาแน่น - ระบบระบายอากาศบริเวณที่พักอาศัยไม่ดี มีความชื้น ไม่มีแสงแดดส่องถึง 	<ol style="list-style-type: none"> 1. เจ้าหน้าที่แผนกต้อนรับ สอบถามประวัติการเดินทางและสังเกตอาการทางสุขภาพของแขกที่มา เข้าพัก หากในช่วง 14 วันที่ผ่านมามีประวัติเดินทางไปในพื้นที่เสี่ยง และมีอาการไข้ ไอ จาม มีน้ำมูก หรือเหนื่อยหอบ ให้แจ้งมายังกระทรวงสาธารณสุขทันทีทางสายด่วนกรมควบคุมโรค โทร.1422 และให้ผู้ป่วยสวมหน้ากากอนามัย ส่งไปโรงพยาบาลที่อยู่ใกล้ที่สุดเพื่อเข้าสู่ระบบการดูแลรักษาตามความเหมาะสมต่อไป 2. จัดเตรียมหน้ากากอนามัย และติดตั้งเครื่องจ่ายแอลกอฮอล์เจลล้างมือไว้ในบริเวณพื้นที่ส่วนกลาง เช่น ล็อบบี้ ห้องอาหาร ห้องออกกำลังกาย ประตูทางเข้าออก หรือหน้าลิฟท์ เป็นต้น เพื่อให้บริการแก่แขก รวมถึงพนักงานของโรงแรม ซึ่งจะช่วยลดความเสี่ยงในการแพร่กระจายเชื้อระหว่างบุคคลได้ 3. เพิ่มความตระหนักให้กับพนักงานทำความสะอาดถึงความเสี่ยงในการปนเปื้อนเชื้อ โดยให้ความสำคัญในการป้องกันตนเอง เช่น การสวมหน้ากากอนามัยและถุงมืออย่างขณะปฏิบัติงาน และการดูแลทำความสะอาดสิ่งของที่ใช้งานบ่อยๆ เช่น รีโมท สวิตช์ไฟ แก้วน้ำดื่ม โทรศัพท์ หัวเตียง และมีมือจับประตู เป็นต้น เพื่อกำจัดเชื้อ ทั้งนี้ น้ำยาฆ่าล้างห้องสุขา ผงซักฟอก และ 70% แอลกอฮอล์ สามารถทำลายเชื้อไวรัสได้

4.3.4.3 อาชีวอนามัยและความปลอดภัย

4.3.4.3.1 การป้องกันอัคคีภัย

ในช่วงเปิดดำเนินการ โครงการได้ประเมินผลกระทบการป้องกันอัคคีภัย ไว้โดยแบ่งเป็น 4 ส่วนได้แก่ ความเพียงพอของระบบป้องกันอัคคีภัยของโครงการ ความสามารถในการหนีไฟ ความเหมาะสมของตำแหน่งและความเพียงพอของพื้นที่จัดรวมพล และความสามารถในการให้บริการรับอัคคีภัยของหน่วยงานที่รับผิดชอบ

(1) ความเพียงพอของระบบป้องกันอัคคีภัยของโครงการ

โครงการโรงแรม ภูเก็ต ไวท์บีช เป็นโครงการประกอบกิจการประเภทโรงแรม ภายในโครงการประกอบด้วย อาคารทั้งสิ้น จำนวน 53 อาคาร ได้แก่ อาคารห้องพักโรงแรม จำนวน 41 อาคาร อาคารส่วนบริการ จำนวน 10 อาคาร และอาคารสระว่ายน้ำ 2 อาคาร มีห้องพักรวมทั้งสิ้น จำนวน 85 ห้องพัก โดยอาคารมีขนาดพื้นที่ใช้สอยรวมกัน 13,178.33 ตารางเมตร ตั้งอยู่บนพื้นที่ 20 ไร่ 1 งาน 84.36 ตารางวา หรือคิดเป็น 32,737.44 ตารางเมตร เมื่อพิจารณาตามความในพระราชบัญญัติควบคุมอาคาร พ.ศ. 2522 ตามกฎกระทรวง ฉบับที่ 39 (พ.ศ. 2537) และกฎกระทรวงการแก้ไขอาคารที่มีสภาพหรือมีการใช้ที่อาจเป็นอันตรายต่อสุขภาพ ชีวิต ร่างกายหรือทรัพย์สิน หรืออาจไม่ปลอดภัยจากอัคคีภัย หรือก่อให้เกิดเหตุรำคาญหรือกระทบกระเทือนต่อการรักษาคุณภาพสิ่งแวดล้อม พ.ศ. 2563 ออกตามความในพระราชบัญญัติควบคุมอาคาร พ.ศ. 2522 โดยสามารถสรุปการประเมินได้ดังตารางที่ 4-66

ตารางที่ 4-66 สรุปรายละเอียดระบบป้องกันอัคคีภัยที่โครงการติดตั้งเพื่อป้องกันอัคคีภัยของโครงการเปรียบเทียบกับกฎหมาย และระบบป้องกันอัคคีภัยที่โครงการจัดให้มีเพิ่มเติม

รายละเอียดระบบป้องกันและเตือนอัคคีภัย	กฎกระทรวง ฉบับที่ 39 (พ.ศ. 2537)	กฎกระทรวงการแก้ไขอาคารที่มีสภาพหรือมีการใช้ที่อาจเป็นภัยอันตรายต่อสุขภาพชีวิต ร่างกายหรือทรัพย์สินฯ พ.ศ. 2563	รายละเอียดโครงการ	ผู้ออกแบบ
1. ระบบดับเพลิง	ข้อ 3 ที่กำหนดให้อาคารอื่นนอกจาก ห้องแถว ตึกแถว บ้านแถว และบ้านแฝด ที่มีความสูงไม่เกิน 2 ชั้น ต้องติดตั้งเครื่องดับเพลิงแบบมือถือไม่น้อยกว่าชั้นละ 1 เครื่อง ต่อพื้นที่อาคารไม่เกิน 1,000 ตารางเมตร ทุกระยะไม่เกิน 45 เมตร การติดตั้งถึงดับเพลิงจะติดตั้งให้ส่วนบนสุดของตัวถังดับเพลิงสูงจากระดับพื้นอาคารประมาณ 1.5 เมตร ในที่มองเห็น สามารถอ่านคำแนะนำการใช้ได้และสามารถนำไปใช้งานได้ตลอดเวลา	(3) ติดตั้งเครื่องดับเพลิงแบบมือถือหรือเครื่องดับเพลิงยกหัวที่อยู่ในสภาพใช้งานได้ตลอดเวลา ในแต่ละชั้นของอาคาร ตามชนิดและขนาดที่เหมาะสมสำหรับดับเพลิงที่เกิดจากประเภทของวัสดุในอาคารนั้น แต่ต้องมีขนาดบรรจุสารเคมีไม่น้อยกว่า 4 กิโลกรัม โดยให้มีเครื่องดับเพลิงแบบมือถือหรือเครื่องดับเพลิงยกหัว 1 เครื่องต่อพื้นที่ไม่เกิน 1,000 ตารางเมตร แต่ละเครื่องมีระยะห่างกันไม่เกิน 45.00 เมตร ทั้งนี้ ในการติดตั้งเครื่องดับเพลิงดังกล่าว ต้องติดตั้งให้ส่วนบนสุดของตัวเครื่องสูงจากระดับพื้นอาคารไม่เกิน 1.50 เมตร ในที่ที่สามารถมองเห็นได้ง่ายและสามารถเข้าใช้สอยเครื่องดับเพลิงนั้นได้สะดวกไม่มีสิ่งกีดขวาง และสามารถอ่านคำแนะนำการใช้เครื่องดับเพลิงนั้นได้	<p>■ ชุดตู้ดับเพลิง (Fire Hose Cabinet: FHC) ประกอบด้วย หัวฉีดน้ำดับเพลิง (Hose Valve) ขนาดเส้นผ่านศูนย์กลาง 2½ นิ้ว และสายฉีดน้ำดับเพลิง (Hose Reel) ขนาดเส้นผ่านศูนย์กลาง 2½ นิ้ว และมีสายฉีดน้ำดับเพลิงยาวประมาณ 30 เมตร ต่อจากตู้หัวฉีดน้ำดับเพลิงแล้วสามารถนำไปใช้ดับเพลิงในพื้นที่ทั้งหมดในชั้นนั้นได้ และถึงดับเพลิงแบบมือถือชนิดผงเคมีแห้งขนาด 10 ปอนด์ หรือ 4.50 กิโลกรัม ซึ่งจะติดตั้งไว้ภายในอาคารตามจุดต่างๆ กระจายทั่วทั้งโครงการ รวมทั้งสิ้นจำนวน 14 จุด บริเวณหน้าอาคาร A1 อาคาร A6 อาคาร AD2 อาคาร AD3 อาคาร B13 อาคาร C9 อาคาร G (อาคารออกกำลังกาย) อาคาร I (อาคารจอดรถและบริการ) อาคาร J (อาคารพูลคาเฟ่) และอาคาร L (อาคารชั้นเซ็คตบาร์)</p> <p>■ ถังดับเพลิงมือถือชนิดเคมีแห้ง ABC (Fire Extinguisher) โครงการเลือกใช้ถังดับเพลิงมือถือชนิด ABC ขนาด 10 ปอนด์ หรือ 4.50 กิโลกรัม มีรายละเอียดดังนี้</p> <ul style="list-style-type: none"> - อาคาร A1 ถึง A6 ติดตั้งอาคารละ จำนวน 2 จุด ได้แก่ โถงทางเข้า - อาคาร AD1 ถึง AD3 ติดตั้งอาคารละ จำนวน 2 จุด ได้แก่ โถงทางเข้า - อาคาร B1 ถึง B17 ติดตั้งอาคารละ จำนวน 2 จุด ได้แก่ โถงทางเข้า 	นางสาวคินี ศรีชนะ สาขาวิศวกรรม สิ่งแวดล้อม ระดับภาคีวิศวกร ภส. 2384

ตารางที่ 4-66 สรุปรายละเอียดระบบป้องกันอัคคีภัยที่โครงการติดตั้งเพื่อป้องกันอัคคีภัยของโครงการเปรียบเทียบกับกฎหมาย และระบบป้องกันอัคคีภัยที่โครงการจัดให้มีเพิ่มเติม (ต่อ)

รายละเอียดระบบป้องกันและเตือนอัคคีภัย	กฎกระทรวง ฉบับที่ 39 (พ.ศ. 2537)	กฎกระทรวงการแก้ไขอาคารที่มีสภาพหรือมีการใช้ที่อาจเป็นอันตรายต่อสุขภาพชีวิต ร่างกายหรือทรัพย์สินฯ พ.ศ. 2563	รายละเอียดโครงการ	ผู้ออกแบบ
1. ระบบดับเพลิง (ต่อ)			<ul style="list-style-type: none"> - <u>อาคาร C1 ถึง C11</u> ติดตั้งอาคารละ จำนวน 1 จุด ได้แก่ บริเวณโถงห้องพัก - <u>อาคาร D1 ถึง D4</u> ติดตั้งอาคารละ 1 จุด ได้แก่ บริเวณโถงห้องพัก - <u>อาคาร E1 ถึง E2 (อาคารสปา 1)</u> ติดตั้งจำนวน 2 จุด ได้แก่ หน้าห้องปั๊ม และโถงทางเข้า - <u>อาคาร F1 ถึง F2 (อาคารสปา 2)</u> ติดตั้งจำนวน 2 จุด ได้แก่ หน้าห้องปั๊ม และโถงทางเข้า - <u>อาคาร G (อาคารออกกำลังกาย)</u> ติดตั้งจำนวน 3 จุด ได้แก่ หน้าห้องเครื่อง ห้องออกกำลังกาย และส่วนพักคอย - <u>อาคาร H (อาคารจอดรถและบริการ)</u> ติดตั้งจำนวน 4 จุด ได้แก่ บริเวณหน้าห้องเครื่อง เคาน์เตอร์เช็คอิน หน้าโถงบันได และหน้าห้องครัว - <u>อาคาร I (อาคารจอดรถและบริการ)</u> ติดตั้งจำนวน 10 จุด ได้แก่ บริเวณหน้าห้องเก็บของ ห้องครัว หน้าห้องน้ำผู้พิการ หน้าห้องเจ้าหน้าที่รักษาความปลอดภัย ห้องเครื่อง ห้องเครื่องสำรองไฟฟ้า ลานจอดรถ - <u>อาคาร J (อาคารพูลคาเฟ่)</u> ติดตั้งจำนวน 1 จุด ได้แก่ บริเวณหน้าห้องเก็บของ - <u>อาคาร K (อาคารสระว่ายน้ำครอบครัวและสโมสรเด็ก)</u> ติดตั้งจำนวน 3 จุด ได้แก่ บริเวณห้องเครื่องเด็กเล่น และหน้าโถงบันได - <u>อาคาร L (อาคารชั้นเช็ตบาร์)</u> ติดตั้งจำนวน 3 จุด ได้แก่ บริเวณหน้าห้องครัว หน้าห้องน้ำ และห้องเครื่อง - <u>อาคาร N (อาคารร้านอาหารพิเศษ)</u> ติดตั้งจำนวน 4 จุด ได้แก่ บริเวณหน้าห้องเครื่อง ร้านอาหาร ห้องครัว และโถงบันได 	

ตารางที่ 4-66 สรุปรายละเอียดระบบป้องกันอัคคีภัยที่โครงการติดตั้งเพื่อป้องกันอัคคีภัยของโครงการเปรียบเทียบกับกฎหมาย และระบบป้องกันอัคคีภัยที่โครงการจัดให้มีเพิ่มเติม (ต่อ)

รายละเอียดระบบป้องกัน และเตือนอัคคีภัย	กฎกระทรวง ฉบับที่ 39 (พ.ศ. 2537)	กฎกระทรวงการแก้ไขอาคารที่มีสภาพหรือมี การใช้ที่อาจเป็นภัยอันตรายต่อสุขภาพ ชีวิต ร่างกายหรือทรัพย์สินฯ พ.ศ. 2563	รายละเอียดโครงการ	ผู้ออกแบบ
1. ระบบดับเพลิง (ต่อ)			<p>การติดตั้งชุดดับเพลิงและถังดับเพลิง โครงการจะติดตั้งให้ส่วน บนสุดของชุดดับเพลิง สูงจากระดับพื้นอาคารประมาณ 1.50 เมตร ในที่ มองเห็นสามารถอ่านคำแนะนำการใช้ได้ และสามารถนำไปใช้งานได้ สะดวก รวมทั้งอยู่ในสภาพที่ใช้งานได้ตลอดเวลา</p> <p>ทั้งนี้ ตามกฎกระทรวงฉบับที่ 39 (พ.ศ. 2537) ข้อ 3 กำหนดให้ อาคารอยู่อาศัยรวมต้องติดตั้งเครื่องดับเพลิงแบบมือถือไม่น้อยกว่าชั้นละ 1 เครื่อง ต่อพื้นที่อาคารไม่เกิน 1,000 ตารางเมตร ทุกระยะไม่เกิน 45 เมตร โดยถังดับเพลิงแบบมือถือภายในโครงการทุกอาคาร มีขนาดพื้นที่อาคาร แต่ละชั้นไม่เกิน 1,000 ตารางเมตร ติดตั้งเครื่องดับเพลิงชั้นละ 1 เครื่อง</p> <ul style="list-style-type: none">▪ หัวรับน้ำดับเพลิงภายนอกอาคาร (Fire Department Connection : FDC) เป็นชนิดข้อต่อสวมเร็ว จำนวน 1 หัว มีขนาดเส้นผ่านศูนย์กลาง 2.50 x 2.50 x 4 นิ้ว ซึ่งอยู่บริเวณทางเข้า-ออกโครงการ เพื่อส่งต่อไปยัง ชุดดับเพลิง▪ เครื่องสูบน้ำดับเพลิงแบบเคลื่อนที่ สำหรับสูบน้ำดับเพลิงจากสระ ว่ายน้ำส่วนกลาง ซึ่งมีปริมาตรรวมทั้งสิ้น 915 ลูกบาศก์เมตร เพื่อนำไป ดับเพลิงก่อนที่รถดับเพลิงจะมาถึงโครงการ	

รายละเอียดระบบป้องกัน และเตือนอัคคีภัย	กฎกระทรวง ฉบับที่ 39 (พ.ศ. 2537)	กฎกระทรวงการแก้ไขอาคารที่มีสภาพ หรือมีการใช้ที่อาจเป็นอันตรายต่อ สุขภาพ ชีวิต ร่างกายหรือทรัพย์สินฯ พ.ศ. 2563	รายละเอียดโครงการ	ผู้ออกแบบ
2. ระบบสัญญาณแจ้งเหตุ เพลิงไหม้	ข้อ 5 ที่กำหนดให้อาคารอื่น นอกจาก ห้องแถว ตึกแถว บ้านแถว และบ้านแฝด ที่มี ความสูงไม่เกิน 2 ชั้น ที่มี พื้นที่รวมกันทุกชั้นในหลัง เดียวกันเกิน 2,000 ตาราง เมตร ต้องมีระบบสัญญาณ เตือนเพลิงไหม้ทุกชั้นด้วย	(5) ติดตั้งระบบแจ้งเหตุเพลิงไหม้ทุกชั้นใน อาคารสูง อาคารขนาดใหญ่ อาคารขนาด ใหญ่พิเศษ หรืออาคารชุมนุมคน โดยระบบ แจ้งเหตุเพลิงไหม้อย่างน้อยต้อง ประกอบด้วย (ก) อุปกรณ์ส่งสัญญาณเพื่อให้หนีไฟที่ สามารถส่งเสียงหรือสัญญาณให้คนที่อยู่ใน อาคารได้ยินหรือทราบอย่างทั่วถึง (ข) อุปกรณ์ตรวจจับอัตโนมัติ อุปกรณ์ แจ้งเหตุที่ใช้มือและแผงควบคุมระบบแจ้ง เหตุเพลิงไหม้เพื่อให้อุปกรณ์ตาม (ก) ทำงาน	- โครงการติดตั้งระบบสัญญาณแจ้งเหตุเพลิงไหม้กระจายอยู่ ตามจุดต่างๆ ทั่วบริเวณพื้นที่โครงการ มีรายละเอียดดังนี้ ▪ แผงควบคุมระบบสัญญาณแจ้งเหตุเพลิงไหม้ (Fire Alarm Control Panel, FCP) เป็นส่วนควบคุมและ ตรวจสอบการทำงานของอุปกรณ์และส่วนต่างๆ ในระบบ ทั้งหมดจะประกอบด้วยวงจรตรวจสอบคอยรับสัญญาณจาก อุปกรณ์เริ่มสัญญาณ, วงจรทดสอบการทำงาน, วงจรป้องกัน ระบบ, วงจรสัญญาณแจ้งการทำงานในสภาวะปกติ และภาวะ ขัดข้อง เช่น สายไฟจากอุปกรณ์ตรวจจับขาด, แบตเตอรี่ต่ำ หรือไฟจ่ายตู้แผงควบคุมโดนตัดขาด เป็นต้น ตู้แผงควบคุม จะมีสัญญาณไฟและเสียงแสดงสภาวะต่างๆ บนหน้าตู้ โดย โครงการได้ติดตั้งแผงควบคุมระบบสัญญาณแจ้งเหตุเพลิง ไหม้หลักอยู่บริเวณห้องเครื่องของอาคาร । ▪ อุปกรณ์แจ้งเหตุเพลิงไหม้แบบมือกด (Manual Station : M) ชนิดทุบแล้วดัง (Break Glass) ใช้สำหรับแจ้ง เหตุเพลิงไหม้ด้วยตัวบุคคล แบบสั่งงานแจ้ง 2 ส่วน คือ ด้วย การใช้มือกด (Push) และ มือดึงคันโยก (Pull) ที่ตัวอุปกรณ์ มีกุญแจไข เปิดฝาค้นค่าให้ตัวอุปกรณ์อยู่ในสภาวะเดิม เมื่อ แจ้งเหตุไปแล้ว โดยโครงการได้ติดตั้งอุปกรณ์แจ้งเหตุเพลิง ไหม้แบบใช้มือไว้ทุกอาคาร มีรายละเอียดดังนี้	นายอรรถพร อินอักษร สาขาไฟฟ้างานไฟฟ้ากำลัง ระดับวิศวกร วพก. 1138

ตารางที่ 4-66 สรุปรายละเอียดระบบป้องกันอัคคีภัยที่โครงการติดตั้งเพื่อป้องกันอัคคีภัยของโครงการเปรียบเทียบกับกฎหมาย และระบบป้องกันอัคคีภัยที่โครงการจัดให้มีเพิ่มเติม (ต่อ)

รายละเอียดระบบป้องกัน และเตือนอัคคีภัย	กฎกระทรวง ฉบับที่ 39 (พ.ศ. 2537)	กฎกระทรวงการแก้ไขอาคารที่มี สภาพหรือมีการใช้ที่อาจเป็น ภัยอันตรายต่อสุขภาพ ชีวิต ร่างกายหรือทรัพย์สินฯ พ.ศ. 2563	รายละเอียดโครงการ	ผู้ออกแบบ
2. ระบบสัญญาณแจ้งเหตุ เพลิงไหม้ (ต่อ)			<ul style="list-style-type: none"> - อาคาร A1 ถึง A6 ติดตั้งจำนวน 2 จุด ได้แก่ บริเวณโถงทางเข้า - อาคาร AD1 ถึง AD3 ติดตั้งจำนวน 2 จุด ได้แก่ บริเวณโถงทางเข้า - อาคาร B1 ถึง B17 ติดตั้งจำนวน 1 จุด ได้แก่ บริเวณโถงทางเข้า - อาคาร C1 ถึง C11 ติดตั้งจำนวน 1 จุด ได้แก่ บริเวณโถงทางเข้า - อาคาร D1 ถึง D4 ติดตั้งจำนวน 2 จุด ได้แก่ บริเวณโถงทางเข้า - อาคาร E1 ถึง E2 (อาคารสปา 1) ติดตั้งจำนวน 1 จุด ได้แก่ บริเวณห้องโถง - อาคาร F1 ถึง F2 (อาคารสปา 2) ติดตั้งจำนวน 1 จุด ได้แก่ บริเวณทางเข้า - อาคาร G (อาคารออกกำลังกาย) ติดตั้งอาคารละ 3 จุด ได้แก่ บริเวณส่วนสำหรับเจ้าหน้าที่ ส่วนพักผ่อน และส่วนให้คำปรึกษา - อาคาร H (อาคารต้อนรับและโถงนั่งเล่น) ติดตั้งจำนวน 4 จุด ได้แก่ บริเวณโถงทางเดิน โถงบันได และจุดรับ-ส่ง - อาคาร I (อาคารจอดรถและบริการ) ติดตั้งจำนวน 3 จุด ได้แก่ บริเวณโถงทางเดิน และโถงบันได - อาคาร J (อาคารพูลคาเฟ่) ติดตั้งจำนวน 1 จุด ได้แก่ บริเวณโถงทางเดิน - อาคาร K (อาคารสระว่ายน้ำครอบครัวและสโมสรเด็ก) ติดตั้งจำนวน 1 จุด ได้แก่ บริเวณบันได - อาคาร L (อาคารชั้นเช็ตบาร์) ติดตั้งจำนวน 1 จุด ได้แก่ บริเวณโถงทางเดิน - อาคาร N (อาคารร้านอาหารพิเศษ) ติดตั้งจำนวน 3 จุด ได้แก่ บริเวณโถงทางเดิน 	

ตารางที่ 4-66 สรุปรายละเอียดระบบป้องกันอัคคีภัยที่โครงการติดตั้งเพื่อป้องกันอัคคีภัยของโครงการเปรียบเทียบกับกฎหมาย และระบบป้องกันอัคคีภัยที่โครงการจัดให้มีเพิ่มเติม (ต่อ)

รายละเอียดระบบป้องกัน และเตือนอัคคีภัย	กฎกระทรวง ฉบับที่ 39 (พ.ศ. 2537)	กฎกระทรวงการแก้ไขอาคารที่มี สภาพหรือมีการใช้ที่อาจเป็น ภัยอันตรายต่อสุขภาพ ชีวิต ร่างกาย หรือทรัพย์สินฯ พ.ศ. 2563	รายละเอียดโครงการ	ผู้ออกแบบ
2. ระบบสัญญาณแจ้งเหตุ เพลิงไหม้ (ต่อ)			<ul style="list-style-type: none">▪ อุปกรณ์แจ้งเหตุเพลิงไหม้ส่งสัญญาณเสียง (Alarm Bell : SB) โดยมีหลักการทำงาน คือ เมื่อได้รับสัญญาณจากระบบแจ้งเหตุเพลิงไหม้แบบใช้มือ อุปกรณ์ส่งสัญญาณจะทำหน้าที่ส่งสัญญาณเตือนด้วยเสียง โดยโครงการได้ติดตั้งอุปกรณ์แจ้งเหตุเพลิงไหม้ส่งสัญญาณเสียงไว้ทุกอาคาร บริเวณใกล้กับอุปกรณ์แจ้งเหตุเพลิงไหม้แบบมือกด (Manual Station : M)▪ อุปกรณ์ตรวจจับควัน (Smoke Detector : SD) ชนิด Photo Electric เหมาะสำหรับใช้ตรวจจับสัญญาณควันในระยะที่มีอนุภาคของควันที่ใหญ่ขึ้น Photo Electric Smoke Detector ทำงานโดยใช้หลักการสะท้อนของแสง เมื่อมีควันเข้ามาในตัวตรวจจับควันจะไปกระทบกับแสงที่ออกมาจาก Photometer ซึ่งไม่ได้ส่องตรงไปยังอุปกรณ์รับแสง Photo Receptor แต่แสงดังกล่าวบางส่วนจะสะท้อนอนุภาคควันและหักเหเข้าไปที่ Photo Receptor ทำให้วงจรตรวจจับของตัวตรวจจับควันส่ง สัญญาณแจ้ง Alarm โดยอุปกรณ์ตรวจจับควันได้ติดตั้งกระจายอยู่ตามจุดต่างๆ ของอาคาร ซึ่งครอบคลุมทั่วบริเวณพื้นที่โครงการ ได้แก่ ห้องนอน ห้องนั่งเล่น ห้องน้ำผู้หญิง ห้องน้ำผู้ชาย ห้องน้ำผู้พิการ ห้องเก็บของ ห้องเครื่อง ห้องสำนักงาน ห้องรับฝากเงิน ห้องผู้จัดการ ห้องฝ่ายบริการ ห้องฝากกระเป๋า ห้องควบคุม โถงทางเดิน ห้องพนักงาน ห้องเครื่องสำรองไฟฟ้า ห้องเจ้าหน้าที่รักษาความปลอดภัย ห้องแม่บ้าน ห้องออกกำลังกาย ส่วนพักคอย ห้องสปา ห้องเครื่องเล่นเด็ก เป็นต้น	

ตารางที่ 4-66 สรุปรายละเอียดระบบป้องกันอัคคีภัยที่โครงการติดตั้งเพื่อป้องกันอัคคีภัยของโครงการเปรียบเทียบกับกฎหมาย และระบบป้องกันอัคคีภัยที่โครงการจัดให้มีเพิ่มเติม (ต่อ)

รายละเอียดระบบป้องกัน และเตือนอัคคีภัย	กฎกระทรวง ฉบับที่ 39 (พ.ศ. 2537)	กฎกระทรวงการแก้ไขอาคารที่มี สภาพหรือมีการใช้ที่อาจเป็น ภัยอันตรายต่อสุขภาพ ชีวิต ร่างกาย หรือทรัพย์สินฯ พ.ศ. 2563	รายละเอียดโครงการ	ผู้ออกแบบ
2. ระบบสัญญาณแจ้งเหตุ เพลิงไหม้ (ต่อ)			<ul style="list-style-type: none">■ อุปกรณ์ตรวจจับความร้อนแบบตรวจการเพิ่มขึ้นของอุณหภูมิ (Heat Detector : H) อุปกรณ์ชนิดนี้จะทำการตรวจจับจากอัตราการเพิ่มขึ้นของความร้อนภายนอกในช่วงระยะเวลาที่กำหนด หรือเมื่ออุณหภูมิถึงขีดจำกัดที่กำหนด ทำให้อุปกรณ์ตรวจจับความร้อนนี้ส่งสัญญาณไปแจ้งเหตุยังตู้ควบคุมระบบป้องกันอัคคีภัย โดยโครงการจะติดตั้งภายในห้องครัว จุติรับ-ส่ง ห้องปัม ห้องเครื่อง และที่จอดรถ เป็นต้น	

ตารางที่ 4-66 สรุปรายละเอียดระบบป้องกันอัคคีภัยที่โครงการติดตั้งเพื่อป้องกันอัคคีภัยของโครงการเปรียบเทียบกับกฎหมาย และระบบป้องกันอัคคีภัยที่โครงการจัดให้มีเพิ่มเติม (ต่อ)

รายละเอียดระบบป้องกันและเตือนอัคคีภัย	กฎกระทรวง ฉบับที่ 39 (พ.ศ. 2537)	กฎกระทรวงการแก้ไขอาคารที่มีสภาพหรือมีการใช้ที่อาจเป็นภัยอันตรายต่อสุขภาพ ชีวิต ร่างกาย หรือทรัพย์สินฯ พ.ศ. 2563	รายละเอียดโครงการ	ผู้ออกแบบ
3. ป้ายบอกชั้นและป้ายบอกทางหนีไฟ	ข้อ 7 กำหนดว่าอาคารที่ใช้เป็นที่ชุมนุมของประชาชน เช่น โรงมหรสพ หอประชุม โรงแรม สถานพยาบาล สถานศึกษา หอสมุด สถานกีฬาในร่ม ตลาด ห้างสรรพสินค้า ศูนย์การค้า สถานบริการ ท่าอากาศยาน อาคารจอดรถ สถานีขนส่งมวลชน ที่จอดรถ ท่าจอดเรือ ภัตตาคาร สำนักงาน สถานที่ทำการของราชการ โรงงาน และอาคารพาณิชย์ เป็นต้น รวมถึงอาคารอยู่อาศัยรวมที่มีตั้งแต่ 4 หน่วยขึ้นไป และหอพัก ที่มีความสูงตั้งแต่ 2 ชั้นขึ้นไป ในแต่ละชั้นต้องมีป้ายบอกชั้นและป้ายบอกทางหนีไฟด้วยตัวอักษรขนาดที่มีความสูงไม่น้อยกว่า 10 เซนติเมตร หรือสัญลักษณ์ที่อยู่ในตำแหน่งที่จะมองเห็นได้ชัดเจนตลอดเวลา และต้องมีแสงสว่างจากระบบไฟฟ้าฉุกเฉินเพียงพอที่จะมองเห็นช่องทางหนีไฟได้ชัดเจนขณะเพลิงไหม้	-	<ul style="list-style-type: none">■ ป้ายแสดงตำแหน่งทางขึ้น-ลงและตำแหน่งชั้นอาคาร ขนาดตัวอักษรสูง 0.15 เมตร โดยติดตั้งบริเวณโถงทางเดินแต่ละชั้นของทุกอาคาร■ ไฟป้ายทางออกฉุกเฉิน (Fire Exit Light) ทำงานด้วยแบตเตอรี่ พร้อมอุปกรณ์อัดประจุไฟอัตโนมัติ หลอดไฟ LED ทั้งนี้โคมไฟป้ายทางออกฉุกเฉิน เครื่องสามารถจ่ายกระแสไฟต่อเนื่องนาน 2 ชั่วโมง ติดตั้งสูงจากระดับพื้น 2.50 เมตร เพื่อส่องสว่างให้สามารถมองเห็นได้ชัดเจนหากเกิดกรณีฉุกเฉิน โดยมีการติดตั้งไว้บริเวณส่วนต้อนรับ ส่วนพักคอย โถงทางเดิน โถงบันได และลานจอดรถ เป็นต้น	นายอรรถพร อินอักษร สาขาไฟฟ้างานไฟฟ้ากำลัง ระดับวุฒิวิศวกร วฟก. 1138

ตารางที่ 4-66 สรุปรายละเอียดระบบป้องกันอัคคีภัยที่โครงการติดตั้งเพื่อป้องกันอัคคีภัยของโครงการเปรียบเทียบกับกฎหมาย และระบบป้องกันอัคคีภัยที่โครงการจัดให้มีเพิ่มเติม (ต่อ)

รายละเอียดระบบป้องกันและเตือนอัคคีภัย	กฎกระทรวง ฉบับที่ 39 (พ.ศ. 2537)	กฎกระทรวงการแก้ไขอาคารที่มีสภาพหรือมีการใช้ที่อาจเป็นภัยอันตรายต่อสุขภาพ ชีวิต ร่างกายหรือทรัพย์สินฯ พ.ศ. 2563	รายละเอียดโครงการ	ผู้ออกแบบ
4. แผนผังแบบแปลน และตำแหน่งที่ติดตั้งอุปกรณ์ดับเพลิงต่างๆ	-	<p>(1) ติดตั้งแผนผังของอาคารแต่ละชั้นไว้ในตำแหน่งที่เห็นได้ชัดเจนที่บริเวณห้องโถงหรือหน้าลิฟต์ทุกแห่งของทุกชั้น และติดตั้งแบบแปลนและแผนผังของอาคารไว้ที่บริเวณพื้นที่ชั้นล่างของอาคารรวมทั้งเก็บรักษาแบบแปลนและแผนผังของอาคารทุกชั้นไว้ที่ห้องควบคุมหรือห้องที่สามารถเข้าถึงได้ง่าย เพื่อให้สามารถตรวจสอบได้โดยสะดวก ทั้งนี้ แบบแปลนและแผนผังของอาคารต้องประกอบด้วย สัญลักษณ์อักษรภาษาไทยและภาษาอังกฤษที่ชัดเจน โดยให้ติดตั้งตามทิศทางการวางตัวของอาคารแผนผังของอาคารแต่ละชั้นให้ประกอบด้วย</p> <p>(ก) ตำแหน่งของห้องทุกห้องของชั้นที่ติดตั้งแผนผังนั้น</p> <p>(ข) ตำแหน่งที่ติดตั้งอุปกรณ์ดับเพลิง และตู้สายฉีดน้ำดับเพลิงหรือหัวต่อสายฉีดน้ำดับเพลิง และอุปกรณ์ฉุกเฉินอื่น ๆ ของชั้นที่ติดตั้งแผนผังนั้น</p> <p>(ค) ตำแหน่งประตูและเส้นทางหนีไฟของชั้นที่ติดตั้งแผนผังนั้น</p> <p>(ง) ตำแหน่งลิฟต์ดับเพลิงของชั้นที่ติดตั้งแผนผังนั้น</p> <p>ในกรณีที่อาคารมีลิฟต์ดับเพลิงติดตั้งอยู่</p> <p>(จ) ตำแหน่งที่ติดตั้งแผนผังนั้น</p>	<ul style="list-style-type: none">■ โครงการมีการติดป้ายแสดงวิธีใช้ใช้อุปกรณ์ดับเพลิงอย่างชัดเจนที่จุดติดตั้งทุกจุด■ โครงการมีการจัดทำผังเส้นทางอพยพหนีไฟ ไปยังจุดรวมพลเบื้องต้น ติดไว้บริเวณทางเดินในอาคาร■ บริเวณชั้นล่างของอาคารจัดให้มีแบบแปลนแผนผังของแต่ละอาคารไว้ เพื่อให้สามารถตรวจสอบได้โดยสะดวก	นายอรรถพร อินอักษร สาขาไฟฟ้างานไฟฟ้ากำลัง ระดับวุฒิวิศวกร วฟก. 1138

ตารางที่ 4-66 สรุปรายละเอียดระบบป้องกันอัคคีภัยที่โครงการติดตั้งเพื่อป้องกันอัคคีภัยของโครงการเปรียบเทียบกับกฎหมาย และระบบป้องกันอัคคีภัยที่โครงการจัดให้มีเพิ่มเติม (ต่อ)

รายละเอียดระบบป้องกันและเตือนอัคคีภัย	กฎกระทรวง ฉบับที่ 39 (พ.ศ. 2537)	กฎกระทรวงการแก้ไขอาคารที่มีสภาพหรือมีการใช้ที่อาจเป็นภัยอันตรายต่อสุขภาพชีวิต ร่างกายหรือทรัพย์สินฯ พ.ศ. 2563	รายละเอียดโครงการ	ผู้ออกแบบ
5. ระบบไฟส่องสว่างสำรอง	-	(2) ติดตั้งระบบไฟส่องสว่างสำรองเพื่อให้มีแสงสว่างสามารถมองเห็นช่องทางเดินได้ขณะเพลิงไหม้ และมีป้ายบอกขึ้นและป้ายบอกทางหนีไฟที่ด้านในและด้านนอกประตูหนีไฟทุกชั้น ด้วยอักษรที่สามารถมองเห็นได้ชัดเจน โดยตัวอักษรต้องมีขนาดไม่เล็กกว่า 10 เซนติเมตร	<p>■ ระบบไฟส่องสว่างฉุกเฉิน (Emergency Light) พร้อมแบตเตอรี่ทำหน้าที่จ่ายกำลังไฟฟ้าในสภาวะที่ไฟฟ้าปกติเกิดขัดข้อง หลอดไฟ LED พร้อมอุปกรณ์อัดประจุไฟฟ้าอัตโนมัติ โดยเครื่องสามารถจ่ายกระแสไฟต่อเนื่องนาน 2 ชั่วโมง ติดตั้งสูงจากระดับพื้น 2.25 เมตร เพื่อส่องสว่างให้สามารถมองเห็นได้ชัดเจนหากเกิดกรณีฉุกเฉิน โดยมีการติดตั้งไว้ตามจุดต่างๆ ของแต่ละอาคาร ซึ่งครอบคลุมทั่วบริเวณพื้นที่โครงการ ได้แก่ ส่วนต้อนรับ ร้านอาหาร โถงทางเดิน โถงบันได ห้องเครื่องสำรองไฟฟ้า ห้องน้ำเปลี่ยนเสื้อผ้าผู้หญิง และผู้ชาย ห้องพนักงาน ห้องครัว ห้องส่วนงานระบบ ห้องช่างซ่อมบำรุง ลานจอดรถ โถงบันได ห้องออกกำลังกาย ห้องปั๊ม ห้องสเปา เป็นต้น</p> <p>■ ไฟป้ายทางออกฉุกเฉิน (Fire Exit Light) ทำงานด้วยแบตเตอรี่ พร้อมอุปกรณ์อัดประจุไฟฟ้าอัตโนมัติ หลอดไฟ LED ทั้งนี้โคมไฟป้ายทางออกฉุกเฉิน เครื่องสามารถจ่ายกระแสไฟต่อเนื่องนาน 2 ชั่วโมง ติดตั้งสูงจากระดับพื้น 2.50 เมตร เพื่อส่องสว่างให้สามารถมองเห็นได้ชัดเจนหากเกิดกรณีฉุกเฉิน โดยมีการติดตั้งไว้บริเวณส่วนต้อนรับ ส่วนพักคอย โถงทางเดิน โถงบันได และลานจอดรถ เป็นต้น</p>	นายอรรถพร อินอักษร สาขาไฟฟ้างานไฟฟ้ากำลัง ระดับวุฒิวิศวกร วพก. 1138

ตารางที่ 4-66 สรุปรายละเอียดระบบป้องกันอัคคีภัยที่โครงการติดตั้งเพื่อป้องกันอัคคีภัยของโครงการเปรียบเทียบกับกฎหมาย และระบบป้องกันอัคคีภัยที่โครงการจัดให้มีเพิ่มเติม (ต่อ)

รายละเอียดระบบป้องกันและเตือนอัคคีภัย	กฎกระทรวง ฉบับที่ 39 (พ.ศ. 2537)	กฎกระทรวงการแก้ไขอาคารที่มีสภาพหรือมีการใช้ที่อาจเป็นอันตรายต่อสุขภาพชีวิต ร่างกายหรือทรัพย์สินฯ พ.ศ. 2563	รายละเอียดโครงการ	ผู้ออกแบบ
6. สายล่อฟ้า	-	(9) ติดตั้งระบบป้องกันอันตรายจากฟ้าผ่าในอาคารสูงหรืออาคารขนาดใหญ่พิเศษซึ่งประกอบด้วยตัวนำล่อฟ้า ตัวนำลงดิน และหลักสายดินที่เชื่อมโยงกันเป็นระบบ โดยการออกแบบให้เป็นไปตามหลักวิชาการเพื่อความปลอดภัยทางไฟฟ้า	<p>■ โครงการจะมีระบบป้องกันอันตรายจากฟ้าผ่ากรณีเกิดฟ้าผ่าของอาคารบริเวณชั้นหลังคา และติดตั้งสายดิน มีรายละเอียดดังนี้</p> <p>1. ตัวนำล่อฟ้า (Air terminal)) ลักษณะเป็นเสาแหลมเป็นหลักที่คอยรับประจุไฟฟ้า (สายฟ้า) สูง 4 เมตร ติดตั้งบนชั้นหลังคาอาคาร L อาคาร A4 อาคาร B5 และอาคาร H พร้อมแถบตัวนำทองแดงเปลือย (Bare Copper) ติดตั้งอยู่บนหลังคาของอาคารข้างต้น ซึ่งมีรัศมีการป้องกันครอบคลุมตัวอาคารทั้งโครงการ</p> <p>2. หลักสายดิน (Ground Rod) เป็นแท่งโลหะทองแดง ยาว 3 เมตร ฝังลึกลงไปในดิน และมีค่าความต้านทานของดินไม่เกิน 5 โอห์ม</p> <p>3. สายตัวนำลงดิน (Down conductor) ขนาดพื้นที่หน้าตัดสายเท่ากับ 70 ตารางมิลลิเมตร ใช้ลวดทองแดงเปลือยอยู่ภายในท่อพีวีซีขนาด 1 นิ้ว ใช้ลวดทองแดงที่มีขนาดใหญ่เพียงพอแก่การนำประจุไฟฟ้าลงสู่ดินได้อย่างรวดเร็ว โดยต่อสายตัวนำลงดินนี้เข้ากับหลักล่อฟ้าตามมาตรฐาน ตัวนำลงดินนี้จะสร้างขึ้นมาพิเศษเพื่อใช้ระบบป้องกันฟ้าผ่าโดยเฉพาะ</p>	นายอรรถพร อินอักษร สาขาไฟฟ้างานไฟฟ้ากำลัง ระดับวุฒิวิศวกร วพก. 1138

(2) ความเหมาะสมของตำแหน่ง ความเพียงพอของพื้นที่จตุรรวมพล

โครงการจะจัดให้มีการซักซ้อมการอพยพหนีไฟ เป็นประจำอย่างน้อยปีละ 1 ครั้ง โดยจะประสานงานให้วิทยากรจากหน่วยงานป้องกันและบรรเทาสาธารณภัยองค์การบริหารส่วนตำบลสาคร มาฝึกอบรมให้เป็นประจำ โดยเมื่อเกิดเหตุเพลิงไหม้ทุกคนจะไปรวมตัวกันที่จตุรรวมพลภายในโครงการ ซึ่งโครงการจะจัดทำผังเส้นทางอพยพหนีไฟจากจุดต่างๆ ไปยังจตุรรวมพล ติดไว้ภายในห้องพัก พื้นที่ส่วนกลาง บริเวณทางเดินในแต่ละอาคาร และบริเวณทางเดินนอกอาคาร เพื่อให้ผู้ที่อยู่ในอาคารสามารถหนีไฟไปยังจตุรรวมพลได้อย่างรวดเร็ว

นอกจากนี้ โครงการจะจัดให้มีเจ้าหน้าที่รับผิดชอบประจำแต่ละอาคาร ซึ่งเมื่อเกิดเหตุเพลิงไหม้จะต้องเข้าประจำในอาคารที่รับผิดชอบ เพื่อแจ้งเหตุการณ์ให้ผู้ให้บริการรับทราบ และควบคุมไม่ให้ตื่นตระหนก จากนั้นจะนำทางผู้ประสบภัยลงบันได มายังจตุรรวมพลที่กำหนดไว้

โครงการได้ออกแบบพื้นที่จตุรรวมพลไว้จำนวน 5 จุด ได้แก่

จตุรรวมพลที่ 1 อยู่บริเวณทางเข้าโครงการ มีพื้นที่ 161.0 ตารางเมตร

จตุรรวมพลที่ 2 อยู่บริเวณทางออกโครงการ มีพื้นที่ 117.0 ตารางเมตร

จตุรรวมพลที่ 3 อยู่บริเวณด้านหลังอาคาร H มีพื้นที่ 125.0 ตารางเมตร

จตุรรวมพลที่ 4 อยู่บริเวณด้านข้างอาคาร A3 มีพื้นที่ 109.0 ตารางเมตร

จตุรรวมพลที่ 5 อยู่บริเวณด้านข้างอาคาร L มีพื้นที่ 288.0 ตารางเมตร

รวมพื้นที่จตุรรวมพลทั้งหมด 800.0 ตารางเมตร (หักโคนต้นไม้แล้ว) คิดเป็นสัดส่วนของพื้นที่จตุรรวมพลต่อผู้พักอาศัยภายในโครงการเท่ากับ 2.96 ตารางเมตร/คน หรือ 0.34 คน/ตารางเมตร เมื่อคิดผู้เข้าพักอาศัยในโครงการสูงสุด 270 คน (รวมพนักงาน) ซึ่งเพียงพอตามเกณฑ์ของสำนักงานนโยบายและแผนทรัพยากรธรรมชาติและสิ่งแวดล้อม ที่กำหนดไว้อย่างน้อย 0.25 ตารางเมตร/คน หรือไม่เกิน 4 คน/ตารางเมตร โดยพื้นที่จตุรรวมพลเป็นพื้นที่ที่จัดให้เป็นพื้นที่สีเขียว ผู้พักอาศัยจากทุกอาคารสามารถเข้าถึงได้โดยง่าย สำหรับการอพยพคนจากจตุรรวมพลไปสู่ภายนอกโครงการก็มีความสะดวกและปลอดภัย เนื่องจากเส้นทางที่ผู้พักอาศัยในโครงการสามารถอพยพออกสู่พื้นที่โครงการนั้น เป็นพื้นที่สีเขียว ซึ่งจะไม่มีการก่อสร้างกีดขวางเส้นทางอพยพ ทำให้สามารถออกนอกพื้นที่โครงการได้อย่างสะดวก รวดเร็วและมีความปลอดภัย ดังนั้น จตุรรวมพลของโครงการจึงมีความเหมาะสมทั้งในแง่ขนาดของพื้นที่ที่เพียงพอตำแหน่งที่สะดวกในการเข้าถึง และเหมาะสมในการจัดการ

(3) ประเมินความสามารถในการให้บริการระงับอัคคีภัยของหน่วยงานที่รับผิดชอบ

การป้องกันและบรรเทาสาธารณภัยในบริเวณพื้นที่โครงการ อยู่ในความรับผิดชอบขององค์การบริหารส่วนตำบลสาคร โดยทางองค์การบริหารส่วนตำบลสาคร มีรถยนต์บรรทุกน้ำ จำนวน 1 คัน ขนาดความจุน้ำ 8,000 ลิตร สำหรับกรณีที่เกิดเหตุเพลิงไหม้โครงการสามารถขอความช่วยเหลือจากองค์การบริหารส่วนตำบลสาคร โดยมีระยะทางห่างจากพื้นที่โครงการ ประมาณ 6.20 กิโลเมตร ใช้เวลาเดินทางประมาณ 6 นาที จะถึงพื้นที่โครงการ (ขึ้นกับสภาพการจราจร และช่วงเวลาที่เกิดเหตุ)

จากการประเมินความเพียงพอของระบบป้องกันอัคคีภัยของโครงการ ความสามารถในการหนีไฟ ความเหมาะสมของตำแหน่งและความเพียงพอของพื้นที่จัดรวมพล และความสามารถในการให้บริการระงับอัคคีภัยของหน่วยงานที่รับผิดชอบ พบว่า ผลกระทบด้านอัคคีภัยที่มีต่อโครงการจึงอยู่ในระดับต่ำ

จัดให้มีแผนฉุกเฉินเตรียมการสำหรับกรณีเกิดอัคคีภัย ดังรูปที่ 4-19

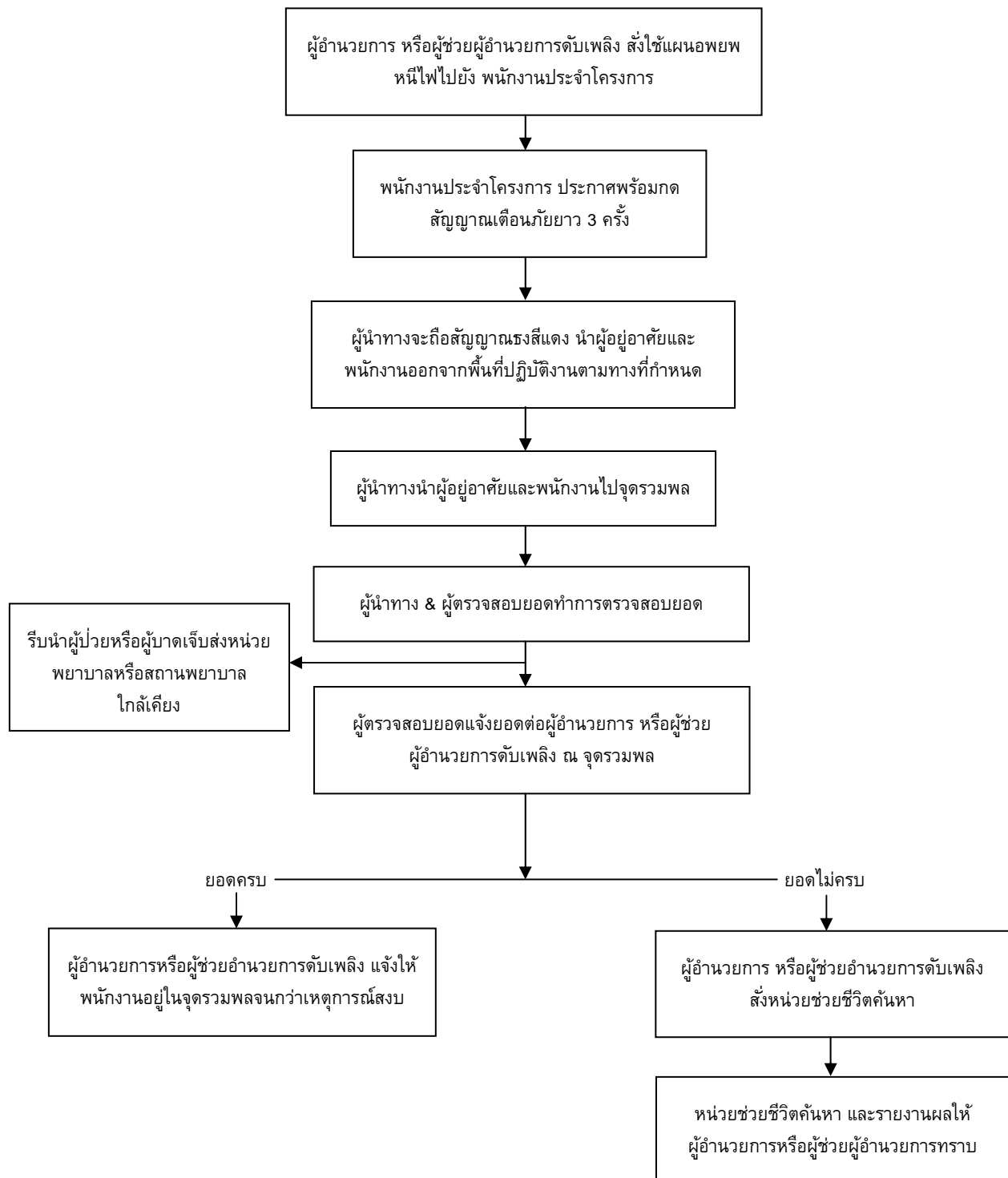

รูปที่ 4-19 แผนฉุกเฉินเตรียมการสำหรับกรณีเกิดอัคคีภัย

ที่มา : บริษัท เดอะ อันดามัน ไพรวาท บีช จำกัด

4.3.4.3.2 อาชีวอนามัยและความปลอดภัย

เนื่องจากโครงการเป็นโรงแรม ที่มีความเสี่ยงต่อการเกิดอันตรายหรืออุบัติเหตุต่างๆ อย่างไรก็ตาม จากการรวบรวมข้อมูลพื้นฐานด้านการสาธารณสุขของชุมชนที่อยู่บริเวณใกล้เคียงพื้นที่โครงการ มีโรงพยาบาลส่งเสริมสุขภาพตำบลสาคร มีระยะห่างจากพื้นที่โครงการประมาณ 7.50 กิโลเมตร โดยใช้เวลาเดินทางประมาณ 8 นาที จะถึงพื้นที่โครงการ (ขึ้นอยู่กับสภาพการจราจรและช่วงเวลาที่เกิดเหตุ)

โครงการประกอบกิจการประเภทโรงแรม ซึ่งโครงการได้จัดให้มีเจ้าหน้าที่รักษาความปลอดภัย โดยตรวจตราความปลอดภัยและความเรียบร้อยในโครงการ เพื่อให้ผู้พักอาศัยสามารถติดต่อหรือแจ้งเหตุได้ตลอด 24 ชั่วโมง การทำงานจะแบ่งเป็น 2 ผลัด โดยผลัดที่ 1 เริ่มปฏิบัติงานตั้งแต่เวลา 07.00-19.00 น. และผลัดที่ 2 เริ่มปฏิบัติงานตั้งแต่เวลา 19.00-07.00 น. โดยเจ้าหน้าที่จะสอดส่องดูแลความเรียบร้อยบริเวณรอบๆ อาคาร บริเวณที่จอดรถยนต์ และทางเข้า-ออกของโครงการ

นอกจากนี้ โครงการมีการติดตั้งระบบโทรทัศน์วงจรปิด (Closed Circuit Television System: CCTV) เพื่อเพิ่มความปลอดภัยให้แก่ผู้พักอาศัยในโครงการ ซึ่งจะติดตั้งไว้ภายในอาคาร จำนวน 66 จุด และภายนอกอาคาร จำนวน 26 จุด บริเวณทางเข้า-ออก ทางเดิน และพื้นที่สีเขียว รวมการติดตั้งทั้งสิ้น 92 จุด กระจายครอบคลุมทั่วทั้งพื้นที่โครงการ สำหรับภายในอาคารมีรายละเอียดดังนี้

- อาคาร G ติดตั้งจำนวน 10 จุด ได้แก่ บริเวณโถงทางเดิน ส่วนสำหรับเจ้าหน้าที่ระเบียบ ส่วนออกกำลังกาย ส่วนพักผ่อน และโถงบันได
- อาคาร H ติดตั้งจำนวน 11 จุด ได้แก่ บริเวณโถงทางเดิน สำนักงาน ห้องฝากกระเป๋า ห้องรับฝากเงิน จุดส่ง-รับ และโถงบันได
- อาคาร I ติดตั้งจำนวน 20 จุด ได้แก่ บริเวณโถงทางเดิน ห้องเครื่องสำรองไฟฟ้า จุดรับ-ส่ง ห้องเครื่อง ที่จอดรถพนักงาน ห้องส่วนงานระบบ ห้องครัว ห้องเจ้าหน้าที่รักษาความปลอดภัย ทางเข้า-ออกอาคาร และลานจอดรถ
- อาคาร J ติดตั้งจำนวน 4 จุด ได้แก่ บริเวณห้องเก็บของ ห้องครัว และส่วนรับคืนผ้าขนหนู และหน้าโถงบันได
- อาคาร K ติดตั้งจำนวน 10 จุด ได้แก่ บริเวณโถงทางเดิน ห้องเครื่องเล่นเด็ก สำนักงาน ห้องเครื่อง สระว่ายน้ำและโถงบันได
- อาคาร L ติดตั้งจำนวน 5 จุด ได้แก่ บริเวณโถงทางเดิน ห้องเครื่อง บาร์ ห้องครัว
- อาคาร N ติดตั้งจำนวน 6 จุด ได้แก่ บริเวณโถงทางเดิน จุดรับส่ง ร้านอาหาร ห้องครัว และหน้าโถงบันได

ทั้งนี้ เพื่อเป็นการสนับสนุนนโยบายของจังหวัดภูเก็ต ที่ขอให้สถานประกอบการมีส่วนร่วมช่วย
สอดส่องดูแลกรณีเกิดเหตุการณ์ต่างๆ ภายในจังหวัดภูเก็ต

ดังนั้น การดำเนินโครงการจึงส่งผลกระทบต่ออาชีวอนามัยและความปลอดภัยอยู่ในระดับต่ำ

4.3.4.4 การจัดการสระว่ายน้ำ ร้านอาหาร และสปา

1) การจัดการสระว่ายน้ำ

โครงการจัดให้มีสระว่ายน้ำส่วนกลาง จำนวน 2 สระ และ สระว่ายน้ำส่วนบุคคล จำนวน 15 สระ
ดังนี้

- (1) มีสระว่ายน้ำส่วนกลาง จำนวน 2 แห่ง ได้แก่ บริเวณชั้นที่ 2 ของอาคารสระว่ายน้ำ
ครอบครัวและสโมสรเด็ก (อาคาร K) พื้นที่ 417.50 ตารางเมตร ปริมาตร 501.00
ลูกบาศก์เมตร อาคารสระว่ายน้ำผู้ใหญ่ (อาคาร M) พื้นที่ 345.00 ตารางเมตร ปริมาตร
414.00 ลูกบาศก์เมตร ความลึกสูงสุดประมาณ 1.20 เมตร
- (2) สระว่ายน้ำส่วนบุคคล บริเวณชั้นที่ 1 ของอาคาร C1 ถึง C11 จำนวน 11 สระ มีขนาด
พื้นที่สระ 37.33 ตารางเมตร มีปริมาตรน้ำ 44.42 ลูกบาศก์เมตร (ความลึกสูงสุด
ประมาณ 1.19 เมตร)
- (3) สระว่ายน้ำส่วนบุคคล บริเวณชั้นที่ 1 ของอาคาร D1 ถึง D4 จำนวน 4 สระ มีขนาด
พื้นที่สระ 37.33 ตารางเมตร มีปริมาตรน้ำ 44.42 ลูกบาศก์เมตร (ความลึกสูงสุด
ประมาณ 1.19 เมตร)

ทั้งนี้ บริเวณสระว่ายน้ำจะมีเบอร์ดิตต่อเจ้าหน้าที่รักษาความปลอดภัยติดไว้บริเวณข้างสระ
นอกจากนี้ สระว่ายน้ำภายในโครงการจะให้บริการผู้พักอาศัยในพื้นที่โครงการเท่านั้น โครงการจัดให้มี
เจ้าหน้าที่คอยช่วยชีวิตคนตกน้ำ (Life Guard) จำนวน 1 คน/สระ สำหรับสระว่ายน้ำส่วนกลางของอาคาร
K และอาคาร M โดยโครงการจะออกแบบ ดูแล และควบคุมการประกอบกิจการสระว่ายน้ำของโครงการ
ให้สอดคล้องตามหลักเกณฑ์ด้านสุขลักษณะในการควบคุมการประกอบกิจการสระว่ายน้ำหรือกิจการอื่นๆ
ในทำนองเดียวกันตามคำแนะนำของคณะกรรมการสาธารณสุขฉบับที่ 1/2550 ซึ่งจะทำให้สระว่ายน้ำใน
โครงการได้มาตรฐานของกระทรวงสาธารณสุข โดยมีรายละเอียดดังนี้

(1) สถานที่ตั้ง

1.1 สถานที่ตั้ง ควรห่างจากแหล่งซึ่งอาจทำให้เกิดการปนเปื้อนน้ำในสระว่ายน้ำ เช่น สถานที่
เลี้ยงสัตว์ สถานที่ทิ้งหรือรวบรวมมูลฝอย เป็นต้น

1.2 ควรมีรั้วหรือกำแพงเพื่อสุขอนามัยและความปลอดภัยของผู้ใช้บริการ และเพื่อป้องกันไม่ให้
บุคคลภายนอกที่ไม่ได้รับอนุญาตไปใช้สระว่ายน้ำ ในช่วงที่ไม่เปิดให้บริการ รวมทั้งป้องกันสัตว์เข้ามาใน
บริเวณสระว่ายน้ำ

1.3 สถานที่ตั้งและบริเวณของสระว่ายน้ำ รวมทั้งระบบสาธารณูปโภคต้องอยู่ในที่น้ำท่วมไม่ถึง พื้นดินแข็งแรงไม่ทรุดง่าย อยู่ในบริเวณที่มีไฟฟ้าและน้ำประปาเพียงพอ มีทางเข้าออกสะดวก

(2) สระว่ายน้ำและอาคารประกอบ

2.1 โครงสร้างสระว่ายน้ำ ควรสร้างด้วยคอนกรีตเสริมเหล็ก หรือวัสดุที่มีความมั่นคง แข็งแรง น้ำซึมไม่ได้ ผนังเรียบ อยู่ในสภาพดี และทำความสะอาดง่าย

2.2 ต้องมีรางระบายน้ำล้นมีฝาปิดรอบสระว่ายน้ำ มีความกว้าง 30-40 เซนติเมตร ไม่เป็นสนิม แข็งแรง ทำความสะอาดง่าย อยู่ในสภาพดี และไม่มีน้ำล้นออกจากราง

2.3 ต้องมีอุปกรณ์ เครื่องมือสำหรับใช้ทำความสะอาดสระว่ายน้ำ ได้แก่ เครื่องดูดตะกอน แปร่ง ขัดสระชนิดลวดทองเหลืองและพลาสติก รวมทั้งตะแกรงข้อนวัสดุแขวนลอย

2.4 ต้องมีที่ว่างสำหรับใช้เป็นทางเดินรอบสระว่ายน้ำ มีความกว้างไม่น้อยกว่า 1.20 เมตร ไม่ลื่น ไม่มีน้ำขัง ทำความสะอาดง่าย

2.5 กรณีที่สระว่ายน้ำได้มีการใช้ระบบการไหลเวียนน้ำเป็นแบบระบบสกินเมอร์ ควรต้องมีข้อกำหนดเกี่ยวกับการป้องกันอันตรายจากระบบนี้ด้วย

2.6 ความลึกของน้ำ มีป้ายบอกความลึกหรือเลขบอกระดับความลึกที่สามารถมองเห็นได้ชัดเจน ในกรณีที่สระว่ายน้ำนั้นมีความลึกตั้งแต่ 15 เมตรขึ้นไป โดยมีตัวเลขแสดงความลึกเป็นระยะๆอย่างน้อย 3 ระยะ

2.7 ต้องจัดให้มีแสงสว่างเพียงพอทั่วบริเวณสระว่ายน้ำ เพื่อให้มองเห็นได้ชัดเจน ในกรณีที่มีการเปิดใช้สระในเวลากลางคืน

2.8 อาคารประกอบทำด้วยวัสดุมั่นคง แข็งแรง ผนังเรียบ ไม่ลื่น ไม่ดูดซึมน้ำ ทำความสะอาดง่าย พื้นลาดเอียงเล็กน้อยเพื่อการระบายน้ำที่ดี

2.9 พื้น ควรทำด้วยวัสดุแข็งแรง เรียบ ไม่ดูดซึมน้ำ ทำความสะอาดง่าย ไม่ลื่น อยู่ในสภาพดี

2.10 จัดให้มีห้องเปลี่ยนเสื้อผ้า ตู้เก็บสิ่งของ ที่วางหรือเก็บรองเท้า สำหรับผู้ใช้บริการในบริเวณทางเข้าสระว่ายน้ำ และมีจำนวนเพียงพอ

2.11 จัดให้มีอ่างล้างมือ บริเวณล้างตัวก่อนลงสระ และที่ล้างเท้า ทางเข้าบริเวณสระว่ายน้ำ และเติมคลอรีนลงในที่ล้างเท้าเพื่อป้องกันการติดเชื้อ

2.12 มีการรักษาความสะอาดรอบอาคารประกอบและพื้นที่โดยรอบอย่างสม่ำเสมอ

2.13 ดูแลมิให้มีการนำสัตว์เลี้ยงทุกชนิดเข้าไปในบริเวณสระว่ายน้ำ หรืออาคารประกอบ

(3) ข้อปฏิบัติสำหรับผู้ประกอบกิจการ

3.1 จัดให้มีผู้ควบคุมดูแล ซึ่งผ่านการฝึกอบรมการดูแลคุณภาพน้ำในสระว่ายน้ำตามหลักสุขาภิบาลสิ่งแวดล้อม เพื่อให้มีความรู้เกี่ยวกับการควบคุมคุณภาพน้ำ และการดูแลรักษาสระว่ายน้ำ

3.2 ต้องมีเจ้าหน้าที่ความปลอดภัยประจำสระ (Life guard) อย่างน้อย 1 คน ต่อผู้ให้บริการไม่เกิน 100 คน กรณีที่เกิน 100 คน เศษของ 100 คน ให้คิดเป็น 100 คนและต้องเป็นผู้ที่มีความชำนาญในการว่ายน้ำและผ่านการอบรมการช่วยชีวิตคนจมน้ำ สามารถให้การปฐมพยาบาลได้ โดยต้องอยู่ประจำสระว่ายน้ำตลอดเวลาที่เปิดบริการ

3.3 ต้องมีการจัดการและควบคุมคุณภาพน้ำให้อยู่ในเกณฑ์มาตรฐาน ดังนี้

3.3.1 ค่าความเป็นกรด-ด่าง (pH) 7.2 – 8.4

3.3.2 คลอรีนอิสระ (Free chlorine) 0.6 – 1.0 ส่วนในล้านส่วน

3.3.3 คลอรีนที่รวมกับสารอื่น (Combined chlorine) 0.5 – 1.0 ส่วนในล้านส่วน

3.3.4 ค่าความเป็นด่าง (Alkalinity) 80 – 100 ส่วนในล้านส่วน

3.3.5 ความกระด้าง (Calcium hardness) 250 – 600 ส่วนในล้านส่วน

3.3.6 กรดไซยานูริก (Cyanuric acid) 30 – 60 ส่วนในล้านส่วน

3.3.7 คลอไรด์ (Chloride) ไม่เกิน 600 ส่วนในล้านส่วน

3.3.8 แอมโมเนีย (Ammonia) ไม่เกิน 20 ส่วนในล้านส่วน

3.3.9 ไนเตรท (Nirate) ไม่เกิน 50 ส่วนในล้านส่วน

3.3.10 โคลิฟอร์มน้ำทั้งหมด (Total Coliform Bacteria) น้อยกว่า 10 ต่อ น้ำ 100 มิลลิลิตร
โดยวิธีเอ็มพีเอ็น (Most Probable Numbers) ในอัตราส่วน 100 มิลลิลิตร

3.3.11 ตรวจไม่พบฟิคอลโคลิฟอร์ม (Fecal coliform)

3.3.12 ตรวจไม่พบจุลินทรีย์หรือตัวบ่งชี้จุลินทรีย์ที่ทำให้เกิดโรค ได้แก่ Escherichia coli
Staphylococcus aureus Pseudomonas aeruginosa

3.4 จัดให้มีการเก็บตัวอย่างเพื่อตรวจวิเคราะห์คุณภาพน้ำ ตามเกณฑ์มาตรฐานดังนี้

3.4.1 การเก็บตัวอย่างต้องทำอย่างน้อย 2 จุด โดยเก็บจากส่วนลึกและส่วนตื้นขณะที่มีผู้ใช้สระว่ายน้ำมากที่สุด

3.4.2 ตรวจวิเคราะห์ปริมาณคลอรีนอิสระคงเหลือ และค่าความเป็นกรด-ด่าง อย่างน้อยวันละ 2 ครั้ง ก่อนเปิดและหลังปิดบริการ หากมีผู้ให้บริการเป็นจำนวนมาก หรือเป็นวันที่มีแสงแดดจัดควรตรวจสอบปริมาณคลอรีน และค่าความเป็นกรด-ด่าง ในระหว่างวันด้วย กรณีใช้คลอรีนชนิดกรดไตรคลอโรไอโซไซยานูริก ต้องตรวจหาค่ากรดไซยานูริกด้วย

3.4.3 ตรวจวิเคราะห์ปริมาณโคลิฟอร์มทั้งหมด (Total Coliform Bacteria) และฟิคอลโคลิฟอร์ม (Fecal coliform) อย่างน้อยเดือนละ 1 ครั้ง

3.4.4 ตรวจวิเคราะห์คุณภาพน้ำทางเคมี และชีวภาพ ตามเกณฑ์มาตรฐานตามที่กำหนดในข้อ 3.3 ครบทุกข้อมูล อย่างน้อยปีละ 1 ครั้ง เพื่อประกอบการพิจารณาขอหรือต่อใบอนุญาต

3.5 จัดหาเครื่องมือสำหรับตรวจวิเคราะห์คุณภาพน้ำไว้ประจำ รวมทั้งบันทึกผลการตรวจวิเคราะห์ และข้อมูลอื่นที่จำเป็น ดังนี้

3.5.1 เครื่องมือที่ใช้ตรวจวิเคราะห์ปริมาณคลอรีน ต้องสามารถตรวจวิเคราะห์ได้ในช่วง 0.2-2 ส่วนในล้านส่วน

3.5.2 เครื่องมือที่ใช้ตรวจวิเคราะห์ค่าความเป็นกรด-ด่าง ต้องสามารถตรวจวัดได้อย่างน้อย ช่วง 3-9 และสามารถอ่านค่าได้ช่วงละ 1

3.5.3 มีการบันทึกข้อมูลจำนวนผู้ใช้สระว่ายน้ำในแต่ละวัน แยกเพศและอายุ ระยะเวลาที่ใช้สระว่ายน้ำ

3.6 ต้องจัดให้มีป้ายแสดงข้อปฏิบัติสำหรับผู้ใช้บริการติดไว้ในบริเวณสระว่ายน้ำให้มองเห็น ชัดเจนและควรมีข้อความอย่างน้อยดังนี้

3.6.1 ต้องสวมชุดว่ายน้ำที่สะอาด

3.6.2 ต้องชำระล้างร่างกายก่อนลงสระทุกครั้ง

3.6.3 ผู้ที่เป็นโรคตาแดง โรคผิวหนัง เป็นหวัด หูน้ำหนวก หรือโรคติดต่ออื่นๆห้ามลงเล่นในสระว่ายน้ำ

3.6.4 ห้ามนำสัตว์เลี้ยงเข้ามาในบริเวณสระว่ายน้ำ

3.6.5 ห้ามปัสสาวะ บ้วนน้ำลาย หรือสิ่งน้ำมูลลงในน้ำ

3.6.6 ห้ามทำสระว่ายน้ำสกปรก

3.6.7 จำนวนผู้ใช้บริการมากที่สุด ที่สระว่ายน้ำสามารถรองรับได้

3.6.8 วิธีการปฐมพยาบาลช่วยคนจมน้ำ

3.7 ต้องดูแลบำรุงรักษาเครื่องกรองน้ำตามระยะเวลาที่สมควรเพื่อให้ทำงานได้เต็มประสิทธิภาพ

(4) การจัดการเกี่ยวกับสารเคมี

4.1 สถานที่เก็บสารเคมี ต้องมีป้ายระบุว่า “สถานที่เก็บสารเคมีอันตราย” และ “ห้ามเข้า” มีการระบายอากาศดี และมีการป้องกันน้ำซึมเข้าภาชนะบรรจุสารเคมีและมีการจัดเก็บสารเคมีเป็นไปตามกฎหมายที่เกี่ยวข้อง

4.2 สารเคมีที่ใช้ต้องมีฉลากระบุชื่อสารเคมี ส่วนผสม หรือส่วนประกอบที่เป็นอันตรายวิธีการใช้ และวิธีการปฐมพยาบาลในกรณีฉุกเฉิน หรือตามที่กฎหมายอื่นกำหนด

4.3 ในการใช้สารเคมีต้องปฏิบัติตามที่ระบุไว้ในฉลากและไม่นำสารเคมีหมดอายุมาใช้ในการฉีดที่ไม่ใช่ระบบการเติมสารเคมีแบบอัตโนมัติให้เติมสารเคมีลงในสระว่ายน้ำในขณะที่ปิดบริการแล้ว

4.4 สถานที่ทำงานที่เกี่ยวข้องกับการใช้สารเคมี ต้องมีแสงสว่างเพียงพอ เพื่อป้องกันการเกิดอุบัติเหตุอันเนื่องจากพนักงานไม่สามารถมองเห็นสิ่งต่างๆ ได้อย่างชัดเจน ค่ามาตรฐานแสงสว่างบริเวณต่างๆควรเป็นดังนี้

- ห้องสูบจ่ายสารเคมีไม่น้อยกว่า 100 ลักซ์
- ห้องเครื่องกรองน้ำไม่น้อยกว่า 50 ลักซ์
- ห้องหรือสถานที่เก็บสารเคมีไม่น้อยกว่า 50 ลักซ์

4.5 ต้องมีมาตรการในการป้องกันการสัมผัสสารเคมีของพนักงาน เช่น กำหนดขั้นตอนการทำงานที่ปลอดภัย จัดหาอุปกรณ์ป้องกันอันตรายส่วนบุคคลที่เหมาะสมให้พนักงาน รวมทั้งประเมินการสัมผัสสารเคมีอันตรายของพนักงานที่ทำหน้าที่เติมสารเคมี และมีผลไว้ให้เจ้าหน้าที่ตรวจสอบอย่างน้อยปีละหนึ่งครั้ง

4.6 ในขณะที่ทำงานกับสารเคมี ให้ผู้ปฏิบัติงานสวมอุปกรณ์ป้องกันอันตรายส่วนบุคคลที่เหมาะสม เช่น สวมหน้ากาก และสวมถุงมือในขณะที่ปฏิบัติเกี่ยวกับสารเคมี เป็นต้น

4.7 ห้ามสูบบุหรี่ ดื่มน้ำหรือรับประทานอาหารในห้องจัดเก็บสารเคมี

4.8 ดูแลความสะอาดอย่างสม่ำเสมอ หากสารเคมีหกรั่วไหล ต้องทำความสะอาดทันที

(5) การจัดการสิ่งปฏิกูล น้ำเสีย และมูลฝอย

5.1 จัดให้มีห้องน้ำ ห้องส้วม และการบำบัดสิ่งปฏิกูลดังนี้

5.1.1 มีห้องน้ำ ห้องส้วมแยกจากกัน โดยมีแบบและจำนวนตามที่กำหนดในกฎหมายว่าด้วยการควบคุมอาคารและกฎหมายอื่นที่เกี่ยวข้อง

5.1.2 ลักษณะของห้องส้วม การบำบัด และการกำจัดสิ่งปฏิกูลต้องถูกต้องตามหลักสุขาภิบาล

5.1.3 ต้องดูแลรักษาความสะอาดของห้องน้ำและห้องส้วมเป็นประจำทุกวันที่เปิดให้บริการ

5.1.4 ภายในห้องน้ำควรมีวัสดุอุปกรณ์ตามความจำเป็นและเหมาะสม

5.2 มีการบำบัดน้ำเสียให้มีคุณภาพได้มาตรฐานก่อนระบายน้ำสาธารณะ ซึ่งส่วนประกอบของระบบการจัดการน้ำเสีย ประกอบด้วย

5.2.1 ตะแกรงดักมูลฝอยสำหรับดักเศษมูลฝอยจากน้ำเสีย

5.2.2 ระบบรวบรวมน้ำเสีย น้ำจากส่วนต่างๆของอาคารไหลมารวมกันที่ถังรวบรวมน้ำเพื่อรอการบำบัด น้ำที่ล้นออกจากบ่อรวบรวมนี้จะไหลเข้าสู่บ่อบำบัด

5.2.3 ระบบบำบัดน้ำเสียต้องมีวิธีการบำบัดน้ำเสียที่เหมาะสม ไม่ก่อให้เกิดเหตุเดือดร้อนรำคาญและเป็นอันตรายต่อสุขภาพของชุมชน

5.2.4 ร่างระบายน้ำทิ้ง ร่างหรือท่อสำหรับระบายน้ำทิ้ง ควรมีตะแกรงวางปิดรางเพื่อกรองเศษผงต่างๆ และป้องกันหนู นอกจากนี้ทางเปิดของท่อระบายน้ำออกสู่ท่อสาธารณะควรมีตะแกรงปิดเพื่อป้องกันหนูด้วย

5.3 จัดให้มีการจัดการมูลฝอยดังนี้

5.3.1 ควรมีการคัดแยกมูลฝอยและมีภาชนะรองรับมูลฝอยแยกตามประเภท

5.3.2 มีภาชนะรองรับมูลฝอยที่เพียงพอตามหลักสุขาภิบาล

5.3.3 ล้างทำความสะอาดภาชนะรองรับมูลฝอยและบริเวณที่วางภาชนะอยู่เสมอ

5.3.4 รวบรวมมูลฝอยจากภาชนะรองรับมูลฝอยไปยังที่พักรวบรวมมูลฝอย หรือนำไปกำจัดทุกวัน โดยเฉพาะมูลฝอยที่เน่าเสียได้ง่าย

5.3.5 กำจัดมูลฝอยด้วยวิธีที่ถูกต้องตามหลักสุขาภิบาล และเป็นไปตามข้อกำหนดท้องถิ่น

5.3.6 ดูแลมิให้เกิดการทิ้งมูลฝอยเคลื่อนที่เกลื่อนกลาดภายในสถานประกอบการและบริเวณโดยรอบ

(6) การสุขาภิบาลอาหารและน้ำดื่ม

6.1 ในกรณีที่มีการจำหน่ายอาหาร ต้องปฏิบัติตามหลักสุขาภิบาลอาหาร และตามข้อกำหนดของท้องถิ่น

6.2 ต้องมีน้ำดื่มที่ได้คุณภาพตามมาตรฐานน้ำดื่มไว้บริการอย่างเพียงพอ

6.3 ลักษณะการนำน้ำมาดื่ม ต้องไม่ก่อให้เกิดความสกปรกหรือการปนเปื้อน เช่น ใช้ระบบน้ำกดใช้แก้วส่วนตัว ใช้แก้วกระดาษที่ใช้ครั้งเดียวแล้วทิ้ง และใช้แก้วส่วนกลางที่ใช้ดื่มเพียงครั้งเดียว แล้วนำไปล้างทำความสะอาดก่อนนำมาใช้ใหม่ เป็นต้น ทั้งนี้ให้จัดทำป้ายหรือมีข้อความการปฏิบัติไว้ด้วย

(7) การป้องกันควบคุมสัตว์และแมลงนำโรค

7.1 ภายในสถานประกอบการไม่ควรมีหนู แมลงวัน และแมลงสาบ

7.2 ต้องมีการป้องกัน ควบคุม กำจัดสัตว์และแมลงนำโรคโดยเฉพาะหนู แมลงวัน และแมลงสาบอย่างถูกต้องตามหลักสุขาภิบาล

(8) การดูแลสุขภาพและความปลอดภัย

8.1 ต้องกำหนดให้มีผู้ดูแลมาด้วย กรณีที่นำเด็กอายุต่ำกว่า 10 ปี ที่ยังว่ายน้ำไม่เป็นและผู้สูงอายุที่ไม่สามารถดูแลตัวเองได้มาใช้บริการสระว่ายน้ำ

8.2 จัดให้มีอุปกรณ์ช่วยชีวิต ดังนี้

8.2.1 โฟมช่วยชีวิต อย่างน้อย 2 อัน

8.2.2 ห้องซุชีพ ขนาดเส้นผ่านศูนย์กลางภายใน 15 นิ้ว หรือท่อนลอย ผูกไว้กับเชือกยาวไม่น้อยกว่าความกว้างของสระว่ายน้ำ อย่างน้อย 2 อัน

8.2.3 ไม้ช่วยชีวิต หรือวัตถุอื่นใด มีความยาวไม่น้อยกว่า 3.5 เมตร น้ำหนักเบา อย่างน้อย 1 อัน และต้องวางไว้ที่ปลายลู่ส่วนลึกของสระว่ายน้ำ

8.2.4 เครื่องช่วยหายใจ สำหรับผู้ใหญ่และสำหรับเด็ก อย่างละ 1 ชุด

8.2.5 ห้องปฐมพยาบาลพร้อมชุดปฐมพยาบาลที่พร้อมใช้งานได้ตลอดเวลาไว้ประจำสระว่ายน้ำและอยู่ในบริเวณที่ใกล้ที่สุด

8.3 มีอุปกรณ์สื่อสารที่สามารถติดต่อบุคคลหรือสถานที่สำคัญๆ เช่น โรงพยาบาลและสถานีตำรวจ เพื่อขอความช่วยเหลือเมื่อเกิดเหตุฉุกเฉินต่างๆ เช่น เพลิงไหม้ หรือมีคนจมน้ำ และต้องปิดประกาศหมายเลขโทรศัพท์ของสถานที่ดังกล่าวไว้ในที่เห็นได้ชัดเจนและเป็นข้อมูลปัจจุบันอยู่เสมอ

(9) เหตุรำคาญ

มีการควบคุมมิให้เกิดเหตุรำคาญ ซึ่งมาจากกิจกรรมการดำเนินการต่างๆ

2) การจัดการร้านอาหาร

โครงการจัดให้มีร้านอาหาร จำนวน 2 แห่ง ได้แก่ อาคารต้อนรับและโถงนั่งเล่น (อาคาร H) และอาคารร้านอาหารพิเศษ (อาคาร N) โครงการจะดูแลและควบคุมร้านอาหารในโครงการ ตามกฎกระทรวง สุขลักษณะของสถานที่จำหน่ายอาหาร พ.ศ. 2561 มีรายละเอียดดังนี้

หมวด 1 สุขลักษณะของสถานที่จำหน่ายอาหาร

ข้อ 3 สถานที่จำหน่ายอาหารต้องมีการจัดการเกี่ยวกับสถานที่และบริเวณที่ใช้ทำประกอบหรือปรุงอาหาร จำหน่ายอาหาร และบริโภคอาหาร ดังต่อไปนี้

(1) พื้นบริเวณที่ใช้ทำ ประกอบ หรือปรุงอาหารต้องสะอาด ทำด้วยวัสดุที่แข็งแรง ไม่ชำรุดและทำความสะอาดง่าย

(2) ในกรณีที่มีผนังหรือเพดาน ผนังหรือเพดานต้องสะอาด ทำด้วยวัสดุที่แข็งแรง และไม่ชำรุด

(3) มีการระบายอากาศเพียงพอ และในกรณีที่สถานที่จำหน่ายอาหารเป็นสถานที่สาธารณะตามกฎหมายว่าด้วยการควบคุมผลิตภัณฑ์ยาสูบ ต้องปฏิบัติตามกฎหมายว่าด้วยการควบคุมผลิตภัณฑ์ยาสูบ

(4) มีแสงสว่างเพียงพอตามความเหมาะสมในแต่ละบริเวณ ทั้งนี้ ตามที่รัฐมนตรีโดยคำแนะนำของคณะกรรมการประกาศกำหนดในราชกิจจานุเบกษา

(5) มีที่ล้างมือและอุปกรณ์สำหรับล้างมือที่ถูกสุขลักษณะสำหรับสถานที่และบริเวณสำหรับใช้ทำประกอบหรือปรุงอาหาร และบริโภคอาหาร เว้นแต่สถานที่หรือบริเวณบริโภคอาหารไม่มีพื้นที่เพียงพอสำหรับจัดให้มีที่ล้างมือ ต้องจัดให้มีอุปกรณ์สำหรับทำความสะอาดมือที่เหมาะสม

(6) โต๊ะที่ใช้เตรียม ประกอบหรือปรุงอาหาร หรือจำหน่ายอาหาร ต้องสูงจากพื้นไม่น้อยกว่าหกสิบเซนติเมตร ทำด้วยวัสดุที่ทำความสะอาดง่าย และมีสภาพดี

(7) โต๊ะหรือเก้าอี้ที่จัดไว้สำหรับบริโภคอาหารต้องสะอาด ทำด้วยวัสดุที่แข็งแรง และไม่ชำรุด

ข้อ 4 สถานที่จำหน่ายอาหารต้องมีการจัดการเกี่ยวกับส้วม ดังต่อไปนี้

(1) ต้องจัดให้มีหรือจัดหาห้องส้วมที่มีสภาพดี พร้อมใช้ และมีจำนวนเพียงพอ

(2) ห้องส้วมต้องสะอาด พื้นระบายน้ำได้ดี ไม่มีน้ำขัง มีการระบายอากาศที่ดี และมีแสงสว่างเพียงพอ

(3) มีอ่างล้างมือที่ถูกสุขลักษณะและมีอุปกรณ์สำหรับล้างมือจำนวนเพียงพอ

(4) ห้องส้วมต้องแยกเป็นสัดส่วน โดยประตูไม่เปิดโดยตรงสู่บริเวณที่เตรียม ทำ ประกอบหรือปรุงอาหาร ที่เก็บ ที่จำหน่าย ที่บริโภคอาหาร ที่ล้างและที่เก็บภาชนะอุปกรณ์ เว้นแต่จะมีการจัดการห้องส้วมให้สะอาดอยู่เสมอ และมีฉากปิดกั้นที่เหมาะสม ทั้งนี้ ประตูห้องส้วมต้องปิดตลอดเวลา

ข้อ 5 สถานที่จำหน่ายอาหารต้องมีการจัดการเกี่ยวกับมูลฝอย โดยมีถังรองรับมูลฝอยที่มีสภาพดี ไม่รั่วซึม ไม่ดูดซับน้ำ มีฝาปิดมิดชิด แยกเศษอาหารจากมูลฝอยประเภทอื่น และต้องดูแลรักษาความสะอาดถังรองรับมูลฝอยและบริเวณโดยรอบตัวถังรองรับมูลฝอยอย่างสม่ำเสมอ ทั้งนี้การจัดการเกี่ยวกับมูลฝอยและถังรองรับมูลฝอยให้เป็นไปตามข้อบัญญัติท้องถิ่นเกี่ยวกับการจัดการมูลฝอยในสถานที่จำหน่ายอาหาร

ข้อ 6 สถานที่จำหน่ายอาหารต้องมีการจัดการเกี่ยวกับน้ำเสีย ดังต่อไปนี้

(1) ต้องมีการระบายน้ำได้ดี ไม่มีน้ำขัง และไม่มีเศษอาหารตกค้างในบริเวณสถานที่จำหน่ายอาหาร

(2) ต้องมีการแยกเศษอาหารออกจากภาชนะ อุปกรณ์ และเครื่องใช้ก่อนการทำความสะอาด

(3) ต้องมีการแยกไขมันไปกำจัดก่อนระบายน้ำทิ้งออกสู่ระบบระบายน้ำ โดยใช้ถังดักไขมันหรือบ่อดักไขมัน หรือการบำบัดด้วยวิธีการอื่นที่มีประสิทธิภาพไม่ต่ำกว่าการบำบัดด้วยถังดักไขมันหรือบ่อดักไขมัน และน้ำทิ้งต้องได้มาตรฐานตามกฎหมายว่าด้วยการส่งเสริมและรักษาคุณภาพสิ่งแวดล้อมแห่งชาติ

ข้อ 7 สถานที่จำหน่ายอาหารต้องมีมาตรการในการป้องกันสัตว์ แมลงนำโรค และสัตว์เลื้อยตามหลักวิชาการ

ข้อ 8 สถานที่จำหน่ายอาหารต้องมีมาตรการ อุปกรณ์ หรือเครื่องมือสำหรับป้องกันอัคคีภัยจากการใช้เชื้อเพลิงในการทำ ประกอบ หรือปรุงอาหาร

หมวด 2 สุขลักษณะของอาหาร กรรมวิธีการทำ ประกอบ หรือปรุง การเก็บรักษา และการจำหน่ายอาหาร

ข้อ 9 สถานที่จำหน่ายอาหารต้องมีการจัดการเกี่ยวกับอาหารสด ตามหลักเกณฑ์ดังต่อไปนี้

(1) อาหารสดที่นำมาประกอบและปรุงอาหาร ต้องเป็นอาหารสดที่มีคุณภาพดี สะอาดและปลอดภัยต่อผู้บริโภค

(2) อาหารสดต้องเก็บรักษาในอุณหภูมิที่เหมาะสม และเก็บเป็นสัดส่วน มีการปกปิดไม่วางบนพื้นหรือบริเวณที่อาจทำให้อาหารปนเปื้อน ทั้งนี้ ให้เป็นไปตามหลักเกณฑ์และวิธีการที่รัฐมนตรีโดยคำแนะนำของคณะกรรมการประกาศกำหนดในราชกิจจานุเบกษา

ข้อ 10 สถานที่จำหน่ายอาหารต้องมีการจัดการเกี่ยวกับอาหารแห้ง อาหารในภาชนะบรรจุที่ปิดสนิท เครื่องปรุงรส และวัตถุเจือปนอาหาร ตามหลักเกณฑ์ ดังต่อไปนี้

(1) อาหารแห้งต้องสะอาด ปลอดภัย ไม่มีการปนเปื้อน และมีการเก็บอย่างเหมาะสม

(2) อาหารในภาชนะบรรจุที่ปิดสนิท เครื่องปรุงรส วัตถุเจือปนอาหาร และสิ่งอื่นที่นำมาใช้ในกระบวนการประกอบหรือปรุงอาหารต้องปลอดภัย และได้มาตรฐานตามกฎหมายว่าด้วยอาหาร

ข้อ 11 สถานที่จำหน่ายอาหารต้องมีการจัดการเกี่ยวกับอาหารประเภทปรุงสำเร็จตามหลักเกณฑ์ ดังต่อไปนี้

(1) อาหารประเภทปรุงสำเร็จต้องเก็บในภาชนะที่สะอาด ปลอดภัย และมีการป้องกันการปนเปื้อน รวมทั้งวางสูงจากพื้นไม่น้อยกว่าหกสิบเซนติเมตร

(2) มีการควบคุมคุณภาพอาหารประเภทปรุงสำเร็จให้สะอาด ปลอดภัยสำหรับการบริโภคตามชนิดของอาหาร ตามที่รัฐมนตรีโดยคำแนะนำของคณะกรรมการประกาศกำหนดในราชกิจจานุเบกษา

(3) มีการจัดการสุขลักษณะของการจำหน่ายอาหารตามที่รัฐมนตรีโดยคำแนะนำของคณะกรรมการประกาศกำหนดในราชกิจจานุเบกษา

ข้อ 12 น้ำดื่มหรือเครื่องดื่มที่เป็นอาหารในภาชนะบรรจุที่ปิดสนิทที่ใช้ในสถานที่จำหน่ายอาหาร ต้องมีคุณภาพและมาตรฐานตามกฎหมายว่าด้วยอาหาร โดยต้องวางสูงจากพื้นไม่น้อยกว่าสิบห้าเซนติเมตรและต้องทำความสะอาดพื้นผิวภายนอกของภาชนะบรรจุให้สะอาดก่อนนำมาให้บริการ ในกรณีที่เป็นน้ำดื่มที่ไม่ได้เป็นอาหารในภาชนะบรรจุที่ปิดสนิทหรือเครื่องดื่มที่ปรุงจำหน่ายต้องบรรจุในภาชนะที่สะอาด มีการปกปิด และป้องกันการปนเปื้อน โดยต้องวางสูงจากพื้นไม่น้อยกว่าหกสิบเซนติเมตร ทั้งนี้ น้ำดื่มและน้ำที่ใช้สำหรับปรุงเครื่องดื่มต้องมีคุณภาพไม่ต่ำกว่าเกณฑ์คุณภาพน้ำบริโภคที่กรมอนามัยกำหนด

ข้อ 13 การทำ ประกอบ หรือปรุงอาหารต้องใช้น้ำที่มีคุณภาพไม่ต่ำกว่าเกณฑ์คุณภาพน้ำบริโภคที่กรมอนามัยกำหนด

ข้อ 14 สถานที่จำหน่ายอาหารต้องมีการจัดการเกี่ยวกับน้ำแข็ง ตามหลักเกณฑ์ ดังต่อไปนี้

(1) ใช้น้ำแข็งที่สะอาดและมีคุณภาพมาตรฐานตามกฎหมายว่าด้วยอาหาร

(2) เก็บในภาชนะที่สะอาด สภาพดี มีฝาปิด และวางสูงจากพื้นไม่น้อยกว่าสิบห้าเซนติเมตร ปาก ขอบภาชนะสูงจากพื้นไม่น้อยกว่าหกสิบเซนติเมตร ไม่วางในบริเวณที่อาจก่อให้เกิดการปนเปื้อนและต้อง ไม่ระบายน้ำจากถังน้ำแข็งลงสู่พื้นบริเวณที่วางภาชนะ

(3) ใช้อุปกรณ์สำหรับคืบหรือตักน้ำแข็งโดยเฉพาะ โดยอุปกรณ์ต้องสะอาดและมีด้ามจับ

(4) ห้ามนำอาหารหรือสิ่งของอื่นไปแช่รวมกับน้ำแข็งสำหรับบริโภค

ข้อ 15 สถานที่จำหน่ายอาหารต้องมีการจัดการเกี่ยวกับน้ำใช้ ตามหลักเกณฑ์ ดังต่อไปนี้

(1) น้ำใช้ต้องเป็นน้ำประปา ยกเว้นในท้องถิ่นที่ไม่มีน้ำประปาให้น้ำที่มีคุณภาพเทียบเท่า น้ำประปาหรือเป็นไปตามคำแนะนำของเจ้าพนักงานสาธารณสุข

(2) ภาชนะบรรจุน้ำใช้ต้องสะอาด ปลอดภัย และสภาพดี

ข้อ 16 สถานที่จำหน่ายอาหารต้องมีการจัดการสารเคมี สารทำความสะอาด วัตถุมีพิษหรือวัตถุ ที่อาจเป็นอันตรายต่ออาหาร โดยติดฉลากและป้ายให้เห็นชัดเจน พร้อมทั้งมีคำเตือนและคำแนะนำเมื่อ เกิดอุบัติเหตุจากสารดังกล่าว และการจัดเก็บต้องแยกบริเวณเป็นสัดส่วนต่างหากจากบริเวณที่ใช้ทำ ประกอบ บรรจุ จำหน่าย และบริโภคอาหารในกรณีที่มีการเปลี่ยนถ่ายสารเคมี สารทำความสะอาด วัตถุมีพิษ หรือวัตถุที่อาจเป็นอันตรายต่ออาหารจากภาชนะบรรจุเดิม ห้ามนำภาชนะบรรจุนั้นมาใช้บรรจุ อาหาร และห้ามนำภาชนะบรรจุอาหารมาใช้บรรจุสารเคมี สารทำความสะอาดวัตถุมีพิษ หรือวัตถุที่อาจ เป็นอันตรายต่ออาหาร

ข้อ 17 ห้ามใช้ก๊าซหุงต้มเป็นเชื้อเพลิงในการทำ ประกอบ หรือปรุงอาหารบนโต๊ะหรือที่ รับประทานอาหารในสถานที่จำหน่ายอาหาร

ข้อ 18 ห้ามใช้เมทานอลหรือเมทิลแอลกอฮอล์เป็นเชื้อเพลิงในการทำ ประกอบ บรรจุ หรืออุ่น อาหารในสถานที่จำหน่ายอาหาร เว้นแต่เป็นการใช้แอลกอฮอล์แข็งสำหรับใช้เป็นเชื้อเพลิง ทั้งนี้ผลิตภัณฑ์ ดังกล่าวต้องมีมาตรฐานตามกฎหมายว่าด้วยมาตรฐานผลิตภัณฑ์อุตสาหกรรม

หมวด 3 สุขลักษณะของภาชนะ อุปกรณ์ และเครื่องใช้อื่น ๆ

ข้อ 19 สถานที่จำหน่ายอาหารต้องมีการจัดการเกี่ยวกับภาชนะ อุปกรณ์ และเครื่องใช้ตาม หลักเกณฑ์ ดังต่อไปนี้

(1) ภาชนะ อุปกรณ์ และเครื่องใช้ต่าง ๆ ต้องสะอาดและทำจากวัสดุที่ปลอดภัย เหมาะสมกับ อาหารแต่ละประเภท มีสภาพดี ไม่ชำรุด และมีการป้องกันการปนเปื้อนที่เหมาะสม

(2) มีการจัดเก็บภาชนะ อุปกรณ์ และเครื่องใช้ไว้ในที่สะอาด โดยวางสูงจากพื้นไม่น้อยกว่าหก สิบเซนติเมตร และมีการปกปิดหรือป้องกันการปนเปื้อนที่เหมาะสม

(3) จัดให้มีช้อนกลาง สำหรับอาหารที่รับประทานร่วมกัน

(4) ตู้เย็น ตู้แช่ หรืออุปกรณ์เก็บรักษาคุณภาพอาหารด้วยความเย็นอื่น ๆ ต้องสะอาดมีสภาพดี ไม่ชำรุด และมีประสิทธิภาพเหมาะสมในการเก็บรักษาคุณภาพอาหาร

(5) ตู้อบ เตาอบ เตาไมโครเวฟ อุปกรณ์ประกอบหรือปรุงอาหารด้วยความร้อนอื่น ๆ หรือ อุปกรณ์เตรียมอาหาร ต้องสะอาด มีประสิทธิภาพ ปลอดภัย สภาพดี และไม่ชำรุด

ข้อ 20 สถานที่จำหน่ายอาหารต้องมีการจัดการเกี่ยวกับการทำความสะอาดภาชนะ อุปกรณ์ และเครื่องใช้ ตามหลักเกณฑ์ ดังต่อไปนี้

(1) ภาชนะ อุปกรณ์ และเครื่องใช้ที่รอการทำความสะอาด ต้องเก็บในที่ที่สามารถป้องกันสัตว์ และแมลงนำโรคได้

(2) มีการทำความสะอาดภาชนะ อุปกรณ์ และเครื่องใช้ที่ถูกต้องสุขลักษณะ และใช้สารทำความสะอาดที่เหมาะสม โดยปฏิบัติตามคำแนะนำการใช้สารทำความสะอาดนั้น ๆ จากผู้ผลิต

(3) จัดให้มีการฆ่าเชื้อภาชนะ อุปกรณ์ และเครื่องใช้ภายหลังการทำความสะอาดให้รัฐมนตรีโดยคำแนะนำของคณะกรรมการประกาศในราชกิจจานุเบกษา กำหนดสารที่ห้ามใช้ในการทำความสะอาด ภาชนะ อุปกรณ์ และเครื่องใช้

หมวด 4 สุขลักษณะส่วนบุคคลของผู้ประกอบกิจการและผู้สัมผัสอาหาร

ข้อ 21 ผู้ประกอบกิจการและผู้สัมผัสอาหารต้องปฏิบัติตามหลักเกณฑ์ด้านสุขลักษณะดังต่อไปนี้

(1) ผู้ประกอบกิจการและผู้สัมผัสอาหารต้องมีสุขภาพร่างกายแข็งแรง ไม่เป็นโรคติดต่อหรือพาหะนำโรคติดต่อ โรคผิวหนังที่นํารังเกียจ หรือโรคอื่น ๆ ตามที่กำหนดในข้อบัญญัติท้องถิ่น ในกรณีเจ็บป่วยต้องหยุดปฏิบัติงานและรักษาให้หายก่อนจึงกลับมาปฏิบัติงานได้

(2) ผู้ประกอบกิจการและผู้สัมผัสอาหารต้องผ่านการอบรมตามหลักเกณฑ์ และวิธีการ ที่รัฐมนตรีโดยคำแนะนำของคณะกรรมการประกาศกำหนดในราชกิจจานุเบกษา

(3) ผู้สัมผัสอาหารต้องรักษาความสะอาดของร่างกาย สวมใส่เสื้อผ้าและอุปกรณ์ป้องกันที่สะอาด และสามารถป้องกันการปนเปื้อนสู่อาหารได้

(4) ผู้สัมผัสอาหารต้องล้างมือและปฏิบัติตนในการเตรียม ประกอบ ปรุง จำหน่ายและเสิร์ฟอาหาร ให้ถูกต้องสุขลักษณะ และไม่กระทำการใด ๆ ที่จะทำให้เกิดการปนเปื้อนต่ออาหารหรือก่อให้เกิดโรค

(5) ปฏิบัติการอื่นใดเกี่ยวกับสุขลักษณะตามที่กำหนดในข้อบัญญัติท้องถิ่น

ดังนั้น การดำเนินโครงการจึงส่งผลกระทบอยู่ในระดับต่ำ

3) การจัดการสเปา

โครงการมีห้องสเปาอยู่ภายในอาคาร E1 อาคาร E2 อาคาร F1 อาคาร F2 โดยโครงการได้ออกแบบ ดูแล และควบคุมการประกอบกิจการสเปาของโครงการ ให้สอดคล้องตามพระราชบัญญัติสถานประกอบการเพื่อสุขภาพ พ.ศ. 2559 ดังนี้

ตำแหน่งอาคาร E1 อาคาร E2 อาคาร F1 อาคาร F2 ของโครงการ สามารถเข้าใช้บริการได้สะดวก และไม่ได้อยู่ใกล้ขีดศรณสถานแต่อย่างใด มีการแบ่งสัดส่วนได้อย่างชัดเจน

อาคาร E1 อาคาร E2 อาคาร F1 อาคาร F2 มีลักษณะเป็นอาคาร ค.ส.ล. สูง 2 ชั้น โครงการจัดให้มีส่วนรับรองสปา และห้องน้ำที่สะอาดและถูกสุขลักษณะและปลอดภัย

สำหรับการดูแลรักษาทำความสะอาด ของโครงการในส่วนของอาคาร E1 อาคาร E2 อาคาร F1 อาคาร F2 จัดให้มีแม่บ้านทำความสะอาดทุกวันเวลาเช้า - เย็น และรวบรวมเก็บขยะไปยังที่ห้องพักขยะรวม ให้ถูกหลักสุขาภิบาล เพื่อป้องกันการเพาะเชื้อโรค และทำลายแหล่งเพาะพันธุ์พาหะนำโรค ส่วนน้ำเสียจากอาคารจะไหลเข้าสู่ระบบบำบัดน้ำเสียของโครงการต่อไป

ในส่วนของมาตรฐานของผู้ดำเนินการกิจการสปาเพื่อสุขภาพ ทางโครงการจะดำเนินการควบคุมดูแลผู้ให้บริการตามนโยบายคู่มือปฏิบัติงานของสถานประกอบการ พร้อมทั้งจัดทำประวัติผู้ให้บริการ ทุกครั้งที่มีการจัดบริการใหม่ หรือปรับปรุงบริการใดๆ หรือมีการใช้ผลิตภัณฑ์ใหม่ ผู้ประกอบการจะดำเนินการให้มีคู่มือปฏิบัติการสำหรับบริการนั้นๆ และมีการประเมินผลการปฏิบัติงานของผู้ให้บริการอย่างน้อยปีละ 1 ครั้ง อีกทั้งควบคุมดูแลให้มีการจัดสถานที่ รูปภาพ หรือสื่อต่างๆ เพื่อให้ผู้รับบริการสามารถเลือกผู้บริการได้ ควบคุมมิให้มีการลักลอบหรือมีการค้าประเวณี หรือมีการกระทำที่ขัดต่อกฎหมาย วัฒนธรรม ศีลธรรมและประเพณีอันดี นอกจากนี้ผู้ประกอบการจะดูแลบริการอุปกรณ์ ผลิตภัณฑ์ และเครื่องใช้ต่างๆ ให้ได้มาตรฐานถูกสุขลักษณะและใช้ได้อย่างปลอดภัย และควบคุมมิให้มีการกระทำความผิดต่อกฎหมายในสถานประกอบการ และปฏิบัติตามกฎหมายที่เกี่ยวข้องกับแรงงาน และดูแลสุขภาพ ความปลอดภัยและสวัสดิการในการทำงานของผู้ให้บริการและพนักงาน และมีมาตรการป้องกันการถูกล่วงละเมิดจากผู้รับบริการ นอกจากนี้ผู้ประกอบการจะแสดงใบรับรองมาตรฐานไว้ในที่เปิดเผยและมองเห็นได้ชัดเจน

สำหรับมาตรฐานผู้ให้บริการกิจการนวดเพื่อสุขภาพ ผู้ให้บริการจะต้องมีคุณสมบัติและไม่มีลักษณะต้องห้าม มีความรู้และความชำนาญตรงตามมาตรฐานวิชาชีพ

ในส่วนของมาตรฐานความปลอดภัยการนวดเพื่อสุขภาพ ผู้ประกอบการจัดให้มีชุดปฐมพยาบาล เบื้องต้นและพร้อมใช้งาน มีป้ายหรือข้อความเพื่อแสดงเตือนให้ผู้รับบริการระมัดระวังอันตรายที่มีความเสี่ยงต่อการเกิดภัยอันตราย จัดให้มีพนักงานที่มีความรู้ให้บริการอบความร้อนอบไอน้ำตลอดจนอุปกรณ์หรือบริการอื่นใดที่อาจก่อให้เกิดอันตราย จัดให้มีนาฬิกาทราย และระบบฉุกเฉินสำหรับบริการอบความร้อน อบไอน้ำ ซึ่งสามารถหยุดทำงานของอุปกรณ์โดยอัตโนมัติที่เกิด ภายในบริเวณที่บริการอบความร้อน อบไอน้ำ จะมีเครื่องควบคุมอุณหภูมิอัตโนมัติ และเครื่องตั้งเวลา ผ้า อุปกรณ์และเครื่องมือทุกชนิด จะทำความสะอาดอย่างถูกสุขลักษณะ และการดำเนินการมีระบบป้องกันอัคคีภัย

4.3.4.5 สุนทรียภาพ

การใช้ประโยชน์ที่ดินโดยรอบโครงการในรัศมี 1 กิโลเมตร พบว่า บริเวณโดยรอบใช้ประโยชน์ที่ดินส่วนใหญ่เป็นพื้นที่ป่าไม้ ร้อยละ 53.06, พื้นที่ทะเล ร้อยละ 30.98, และพื้นที่เกษตรกรรม ร้อยละ 4.96 ที่เหลือเป็นพื้นที่ป่าละเมาะ/ไม้พุ่ม, พื้นที่บริการท่องเที่ยว, พื้นที่ถนน, พื้นที่โครงการ, พื้นที่ชายหาด, พื้นที่อยู่อาศัย, พื้นที่สถานศึกษา, พื้นที่ก่อสร้าง และพื้นที่โล่ง คิดเป็นร้อยละ 4.24, 2.79, 1.80, 1.04, 0.52, 0.32, 0.20, 0.06 และ 0.03 ตามลำดับ และจากการตรวจสอบแหล่งโบราณสถานทางกรมศิลปากรได้ประกาศขึ้นทะเบียนแหล่งโบราณสถานแห่งประเทศไทยประกาศในราชกิจจานุเบกษา และโบราณสถานที่ยังไม่ขึ้นทะเบียนตามพระราชบัญญัติโบราณสถาน โบราณวัตถุ ศิลปวัตถุ และพิพิธภัณฑสถานแห่งชาติ พ.ศ. 2504 ในรัศมี 1 กิโลเมตร พบว่า บริเวณพื้นที่โครงการ และพื้นที่ใกล้เคียงไม่พบแหล่งโบราณคดี แหล่งโบราณสถาน หรือสถานที่ที่มีความสำคัญทางประวัติศาสตร์แต่อย่างใด

นอกจากนี้ จากข้อมูลแหล่งธรรมชาติอันควรอนุรักษ์ในจังหวัดภูเก็ต ตามมติคณะรัฐมนตรี เมื่อวันที่ 7 พฤศจิกายน 2532 พบว่า บริเวณพื้นที่โครงการ และพื้นที่ใกล้เคียงในรัศมี 1 กิโลเมตร ไม่พบแหล่งธรรมชาติอันควรอนุรักษ์แต่อย่างใด นอกจากนี้ จากการสำรวจพื้นที่โครงการในรัศมี 1 กิโลเมตร พบว่า มีพื้นที่อ่อนไหว จำนวน 1 แห่ง ได้แก่ โรงเรียนบ้านในทอน ตั้งอยู่ห่างจากพื้นที่โครงการประมาณ 790 เมตร

โครงการออกแบบตัวอาคารมีรูปแบบสถาปัตยกรรมเป็นแบบ Modern แต่เน้นให้กลมกลืนกับธรรมชาติและบริบทของโครงการรอบๆ เน้นการออกแบบตกแต่งเปลือกอาคาร (façade design) ออกแบบให้เปลือกอาคารด้านหน้าฝั่งทิศตะวันออก (ส่วนที่มองเห็นได้จากถนนทางเข้า) ให้ดูน่าสนใจ เมื่อมองเข้ามาจากถนนทางเข้า โดยเลือกใช้วัสดุเปลือกอาคารที่ดูเป็นธรรมชาติ ไม่ว่าจะเป็นหิน ไม้ รวมทั้งสีภาพรวมของโครงการ เน้นการใช้วัสดุที่เรียบง่ายแต่มีคุณภาพและคงทน เช่น กระเบื้องลามิเนต วงกบอลูมิเนียมชนิดหนา ราวระเบียงกระจก และผนังก่ออิฐมวลเบาฉาบปูนเรียบ

การออกแบบอาคารเพื่อการอนุรักษ์พลังงาน การวางผัง – ใช้ตัวอาคารโอบล้อมด้วยสวน ช่วยกักเก็บความเย็น ลดความร้อนเข้าสู่อาคาร ช่วยสร้างบรรยากาศความร่มรื่น เป็นวิวและส่วนพักผ่อนของผู้ใช้โครงการ มีโถงทางเดินหลักของอาคารเป็นแนวยาวที่ปลายทางเดินก่อนถึงบันไดมีช่องเปิดโดยรอบช่วยให้อากาศหมุนเวียนเข้าสู่อาคารได้ดี ช่วยประหยัดพลังงานจากการใช้เครื่องปรับอากาศใช้พลังงานไฟฟ้า ส่วนต้อนรับชั้นบนสุดเป็นสรวายน้ำเปิดโล่งมีลมผ่านตลอดวันเพราะอยู่ที่สูง ไม่ต้องใช้เครื่องปรับอากาศ

วัสดุตกแต่งอาคาร ประกอบด้วย หลังคา จะเป็นหลังคา Concrete Slab ทั้งหมดโครงการเพื่อความกลมกลืนและไม่บดบังทัศนียภาพจากมุมมองทั้งหน้าและอาคารที่อยู่ทางด้านหลังโครงการ ผนังอาคาร – ผนังเปลือกอาคารใช้อิฐมวลเบาทาสีขาว ซึ่งมีค่าการดูดซับความร้อนที่ต่ำเมื่อเทียบกับอิฐบล็อกหรืออิฐแดงทั่วไป ช่างในพื้นที่สามารถทำงานก่อสร้างได้ ผนังอาคารที่เป็นหน้าต่าง และช่องเปิด – ใช้กระเบื้องลามิเนตสีหนา 8 มม. กันแสงยูวีด้านนอกติดฟิล์ม 3M, FX HP50 (รุ่น Solar Protection & Energy Saving Series) ช่วยลดความร้อนเข้าสู่ห้องพัก วงกบอลูมิเนียมสีเทา powder coat คงทนต่อ

สภาพอากาศใกล้ทะเลสูงไม่ชื้นสนิม ดูแลรักษาง่าย สีทาอาคาร - ใช้โทนสีอ่อนช่วยลดการดูดซึมความร้อนเข้าสู่ผนังอาคาร แผงกัน - เป็นส่วนยื่นของอาคารที่ช่วยกันแสงแดดเข้าสู่ห้องพักโดยตรง ลดความร้อนที่จะเกิดขึ้นบนผนังอาคาร และผนังกระจก

การจัดภูมิสถาปัตยกรรมมีทั้งส่วนที่เป็นภูมิทัศน์แข็ง (Hardscape) และภูมิทัศน์นุ่ม (Softscape) โดยแนวคิดการจัดภูมิสถาปัตยกรรมในส่วนของ Hardscape โดยส่วนใหญ่เป็นการตกแต่งพื้นผิวของทางเดินบริเวณอาคาร ส่วนแนวคิดการจัดภูมิสถาปัตยกรรมในส่วนของ Softscape นั้นเน้นการตกแต่งโดยปลูกไม้ยืนต้นและไม้พุ่ม เพื่อเพิ่มความร่มรื่นของพื้นที่ ช่วยลดความกระด้างของโครงสร้างอาคาร ต้นไม้จะช่วยทอนสัดส่วนของอาคาร และลดผลกระทบต่อทัศนียภาพของผู้สัญจรไปมาได้อีกด้วย

โครงการโรงแรม ภูเก็ต ภูเก็ต เป็นโครงการประกอบกิจการประเภทโรงแรม จำนวน 85 ห้องพัก ประกอบด้วย อาคาร คสล. สูง 1-3 ชั้น จำนวน 53 อาคาร ภาพเชิงซ้อนเปรียบเทียบก่อนและหลังมีโครงการ แสดงดังรูปที่ 4-20 ถึงรูปที่ 4-21



ภาพเชิงซ้อนเปรียบเทียบก่อนมีโครงการ



ภาพเชิงซ้อนเปรียบเทียบหลังมีโครงการ



รูปที่ 4-20 ภาพเชิงซ้อนเปรียบเทียบก่อนและหลังมีโครงการ มุมมองด้านทิศตะวันตกเฉียงใต้
ที่มา : บริษัท เดอะ อันดามัน ไพรวาท บีช จำกัด



ภาพเชิงซ้อนเปรียบเทียบก่อนมีโครงการ



ภาพเชิงซ้อนเปรียบเทียบหลังมีโครงการ



รูปที่ 4-21 ภาพเชิงซ้อนเปรียบเทียบก่อนและหลังมีโครงการ มุมมองด้านทิศตะวันตกเฉียงเหนือ

เมื่อพิจารณาสภาพแวดล้อมบริเวณใกล้เคียงในรัศมี 1 กิโลเมตร จากการสำรวจภาคสนาม (พฤศจิกายน 2565) พบว่า พื้นที่ส่วนใหญ่เป็นพื้นที่ป่าไม้ พื้นที่ทะเล พื้นที่เกษตรกรรม และพื้นที่บริการท่องเที่ยว เมื่อพิจารณาอาคารใกล้เคียงกับพื้นที่โครงการ ได้แก่ Treville Phuket สูง 1-3 ชั้น โรงแรม อันดามัน ไวท์ บีช รีสอร์ท สูง 1-2 ชั้น และมาลียานา สูง 1-3 ชั้น ดังนั้น ในภาพรวมของอาคารจึงไม่มีความขัดแย้งกับสภาพแวดล้อมทั้งในด้านการใช้ประโยชน์ที่ดินและทัศนียภาพ ทั้งนี้ บริเวณพื้นที่สีเขียวของโครงการได้จัดให้มีไม้ยืนต้นเดิม ได้แก่ ต้นปาล์มจีน ต้นนนทรี ต้นเม็ก ต้นพุทธรักษา ต้นหูกวาว ต้นชะเอม ต้นรักขีป่า ต้นมะหาด ต้นชะเมา ต้นพินจำ ต้นมะมุด ต้นมะกล่ำตาไก่ ต้นเตาร้าง ต้นเดื่อยป่า ต้นยอเถื่อน ต้นลำเจียก ต้นสำนใหญ่ ต้นขนุนนก ต้นเหียงจาง ต้นหัวช้าง ต้นสนจิกทะเล ลีลาวดีขาวพวง ตีนเป็ดน้ำ สนทะเล หมากสง และปลูกไม้ยืนต้นใหม่ ได้แก่ จิกทะเล ลีลาวดีขาวพวง ตีนเป็ดน้ำ สนทะเล และหมากสง ดังนั้น การดำเนินโครงการจึงส่งผลกระทบต่อทัศนียภาพอยู่ในระดับต่ำ

4.2.4.6 การบดบังทิศทางลม และแสงแดด

การพิจารณาผลกระทบด้านการบดบังแสงและทิศทางลมของตัวอาคาร จะพิจารณาจากความสูงของอาคาร การวางผังอาคาร ทิศทางของดวงอาทิตย์ และทิศทางลมตามธรรมชาติ ซึ่งพิจารณาได้ดังนี้

1) การบดบังทิศทางลมจากการก่อสร้างอาคาร

แนวทางในการจัดทำรายงานการประเมินผลกระทบสิ่งแวดล้อมที่อาจเกิดขึ้นจากการก่อสร้างอาคารที่มีต่อผู้ที่อยู่อาศัยโดยรอบพื้นที่โครงการ ในด้านผลกระทบจากการเปลี่ยนความเร็วและทิศทางของลมจากการก่อสร้างอาคารมีการประเมินผลกระทบ 2 รูปแบบ คือ

1. ใช้ทิศทางลมหลักที่เกิดในบริเวณโครงการนำมาอธิบายผลกระทบโดยวิธีคาดการณ์แบบบรรยาย
2. ใช้วิธีการจำลองด้วยคอมพิวเตอร์ โดยใช้หลักวิชาการทางพลศาสตร์ของไหล ที่เรียกว่า Computational Fluid Dynamics, CFD

ในการจำลองการไหลของลมรอบอาคารผสมผสานเข้ากับสภาวะนำสายของลมรอบอาคารตามหลักวิชาการ โดยข้อกำหนดในการจำลอง

1. เป็นอาคารที่มีความสูงตั้งแต่ 30 เมตร ขึ้นไป ให้ทำการศึกษาและประเมินผลกระทบจากการเปลี่ยนแปลงของความเร็วและทิศทางลม โดยใช้แบบจำลองคอมพิวเตอร์แบบ CFD
2. อาคารที่มีความสูงน้อยกว่า 30 เมตร ให้ทำการประเมินผลกระทบในรูปแบบใดรูปแบบหนึ่ง ได้ตามความเหมาะสม

อาคารของโครงการสูงที่สุด 10.15 เมตร ดังนั้น จึงประเมินผลกระทบจากการเปลี่ยนความเร็วและทิศทางของลมจากการก่อสร้างอาคาร โดยใช้ทิศทางลมหลักที่เกิดในบริเวณโครงการนำมาอธิบายผลกระทบโดยวิธีคาดการณ์แบบบรรยาย

จากข้อมูลสถิติภูมิอากาศของสถานีตรวจอากาศสนามบินภูเก็ตในคาบ 30 ปี ระหว่างปี พ.ศ. 2536-2565 (กรมอุตุนิยมวิทยา, 2566) แสดงดังตารางที่ 4-67 พบว่า ทิศทางลมส่วนใหญ่พัดมาจากทาง

ทิศตะวันตก ส่วนลมทางทิศตะวันออก มีเพียงช่วงสั้นๆ ในช่วงฤดูร้อน ซึ่งเป็นไปตามฤดูกาล ความเร็วลมเฉลี่ยมีไม่มากนัก

ตารางที่ 4-67 ข้อมูลสถิติทิศทาง และความเร็วลม ในคาบ 30 ปี (พ.ศ. 2536-2565) ของสถานี
สนามบินภูเก็ต

ลม/เดือน	ม.ค	ก.พ	มี.ค	เม.ย	พ.ค	มิ.ย	ก.ค	ส.ค	ก.ย	ต.ค	พ.ย	ธ.ค
ความเร็วลม	3.1	2.9	2.6	2.2	2.9	3.5	3.9	4.2	3.5	2.4	2.0	2.9
ทิศทางลม	E	E	E	W	W	W	W	W	W	W	E	E

หมายเหตุ: E คือ ทิศตะวันออก W คือ ทิศตะวันตก

ที่มา : กรมอุตุนิยมวิทยา, 2566

จากข้อมูลความเร็วและทิศทางลม เมื่อพิจารณาร่วมกับตัวอาคารของโครงการ ดังรูปที่ 4-22 สามารถประเมินผลกระทบด้านการบดบังทิศทางลมตามกระแสลมหลักได้ ดังนี้

(1) กรณีลมพัดด้านทิศตะวันออก ในช่วงเดือนพฤศจิกายน ถึงมีนาคม ผลกระทบจะเกิดทางด้านทิศตะวันตก คือ ทางหลวงชนบท รก.4018 (แยกทางหลวงหมายเลข 4031-บ้านโคกโดนด)

(2) กรณีลมพัดด้านทิศตะวันตก ในช่วงเดือนเมษายนถึงเดือนตุลาคม ผลกระทบจะเกิดทางด้านทิศตะวันออก คือ ที่ดินเจ้าของเดียวกัน

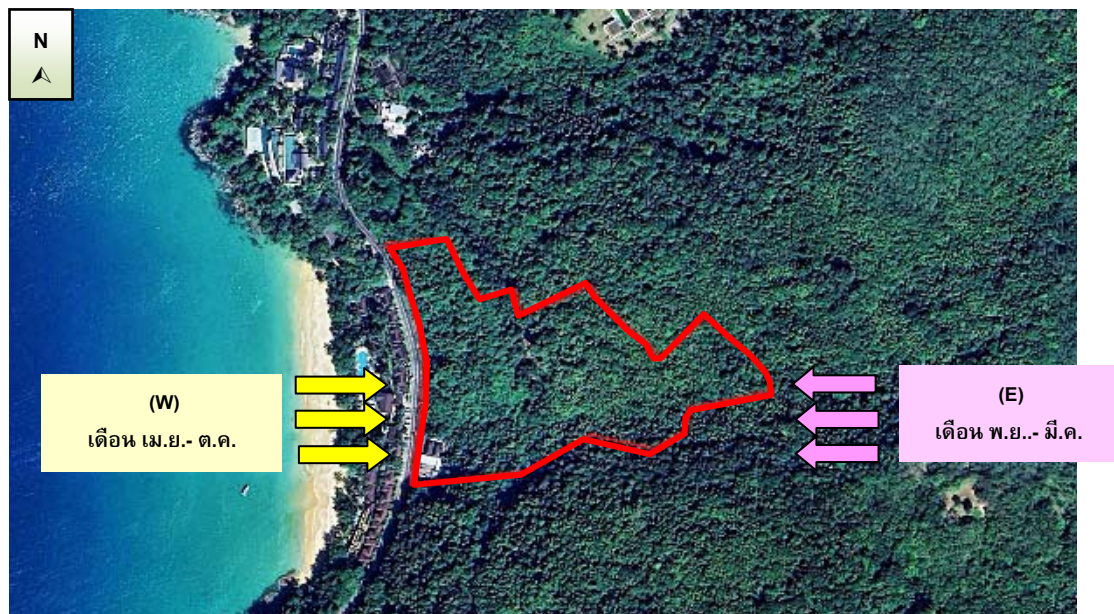

รูปที่ 4-22 การบดบังทิศทางลม

จากข้อมูลข้างต้น พบว่า มีผลกระทบด้านการบดบังทิศทางลมต่ออาคารข้างเคียงเพียงเล็กน้อย และเกิดเป็นช่วงเวลาสั้นๆ ประกอบกับทิศทางลมจะมีการเปลี่ยนแปลงตลอดเวลา อีกทั้งการออกแบบการวางตัวอาคารของโครงการได้มีการเว้นระยะห่าง ระยะร่นเพียงพอ ไม่มีการก่อสร้างตัวอาคาร

ขีดแนวเขตที่ดิน ทำให้เกิดการไหลเวียนของลมได้ดี พร้อมกันนี้โครงการยังจัดให้มีพื้นที่สีเขียว (Buffer Zone) ซึ่งเป็นไม้ยืนต้นประมาณ 402 ต้น รอบโครงการ เพื่อช่วยสร้างความร่มรื่นอีกด้วย

2) การบดบังแสงอาทิตย์จากการก่อสร้างอาคาร

แนวทางการจัดทำรายงานการประเมินผลกระทบต่อสิ่งแวดล้อมที่อาจเกิดจากการก่อสร้างอาคาร ต่อผู้ที่อยู่อาศัยโดยรอบพื้นที่โครงการ ด้านผลกระทบจากการบังแสงอาทิตย์ของอาคาร ให้คำนึงถึงผลกระทบหลัก 2 ประการ ได้แก่ ด้านสุขภาพ ซึ่งกำหนดระยะเวลาอย่างน้อยที่สุดของการรับแสงอาทิตย์ที่มีความจำเป็นต่อการสร้างวิตามินดีและสารซีโรโทนิน (serotonin) ของร่างกายมนุษย์ ไม่น้อยกว่า 2 ชั่วโมงต่อวัน และด้านการใช้ประโยชน์ของแสงอาทิตย์ เช่น การใช้เป็นพลังงาน เป็นต้น โดยการประเมินนี้ดำเนินการโดยใช้โปรแกรมคอมพิวเตอร์เป็นเครื่องมือในการสร้างจำลองของการบังแสงอาทิตย์ ที่ได้พัฒนาขึ้นและเป็นที่ยอมรับในปัจจุบัน เช่น sketchup, Rhinoceros, Shadow FX, Wind&Sun, Helioscope, BIM เป็นต้น

ในการจำลองการบังแสงอาทิตย์ ให้ทำการจำลองการบังแสงอาทิตย์ 3 วันคือ

1. วันที่ 21 มิถุนายน คือวัน Summer solstice หรือวันที่แกนของโลกเอียงเข้าหาดวงอาทิตย์มากที่สุด คือ 23.5 องศา
2. วันที่ 21 กันยายน คือวัน Equinox หรือวันที่แกนของโลกตั้งฉากกับระนาบของดวงอาทิตย์ หรือขนานกับแกนของดวงอาทิตย์
3. วันที่ 21 ธันวาคม วัน Winter solstice หรือวันที่แกนของโลกเอียงออกจากแกนของดวงอาทิตย์มากที่สุด คือ 23.5 องศา

กำหนดให้ใช้เวลาที่พระอาทิตย์ขึ้นจากขอบฟ้าเป็นเวลา 6.00 น. และพระอาทิตย์ตกจากขอบฟ้าเวลา 18.00 น. โดยให้มีการจำลองการบังแสงอาทิตย์ต่อเนื่องกันในทุกชั่วโมง หลังจากพระอาทิตย์ขึ้นจากขอบฟ้า 1 ชั่วโมง จนถึงก่อนพระอาทิตย์ตกจากขอบฟ้า 1 ชั่วโมง

ทั้งนี้ ผลกระทบจากการบังแสงอาทิตย์ของอาคาร การจำลองการเกิดเงาของอาคารโครงการ ในช่วงเวลาต่างๆ ของโครงการต่ออาคารข้างเคียง โดยเริ่มประมวลผลในช่วงเวลา 6.00 น. ถึง 18.00 น.

ดังนั้น การจำลองการบดบังแสงอาทิตย์ของโครงการ ใช้โปรแกรมคอมพิวเตอร์เป็นเครื่องมือในการสร้างจำลองของการบังแสงอาทิตย์ คือ sketchup โดยได้ทำการจำลองการบังแสงอาทิตย์ 3 วัน ได้แก่ วันที่ 21 มิถุนายน (ดังรูปที่ 4-23) วันที่ 21 กันยายน (ดังรูปที่ 4-24) และวันที่ 21 ธันวาคม (ดังรูปที่ 4-25) ในช่วงเวลา 8.00 น. ถึง 18.00 น. โดยมีรายละเอียดการประเมินดังนี้

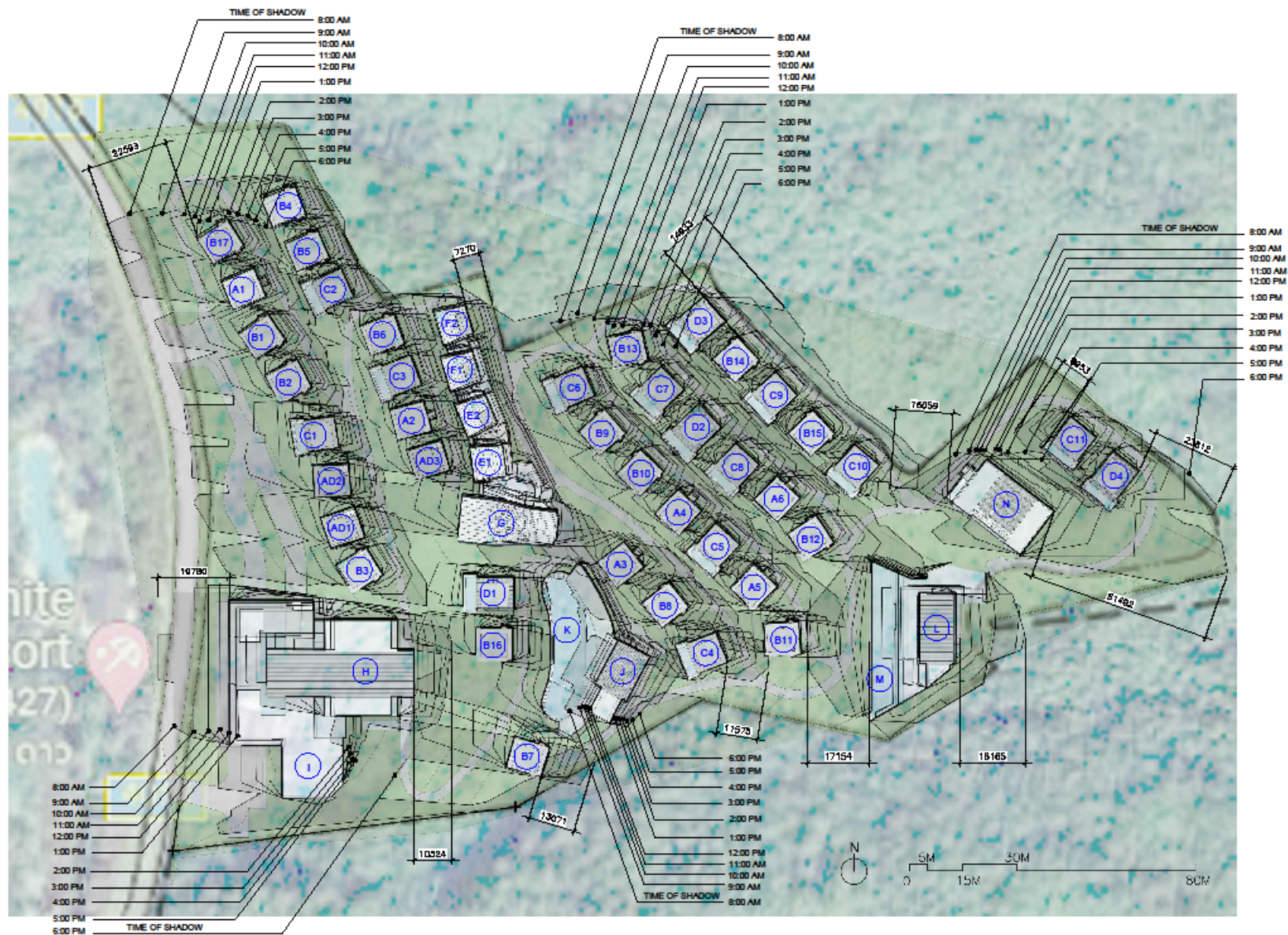

รูปที่ 4-24 ภาพการบดบังแสงแดดเดือนกันยายน

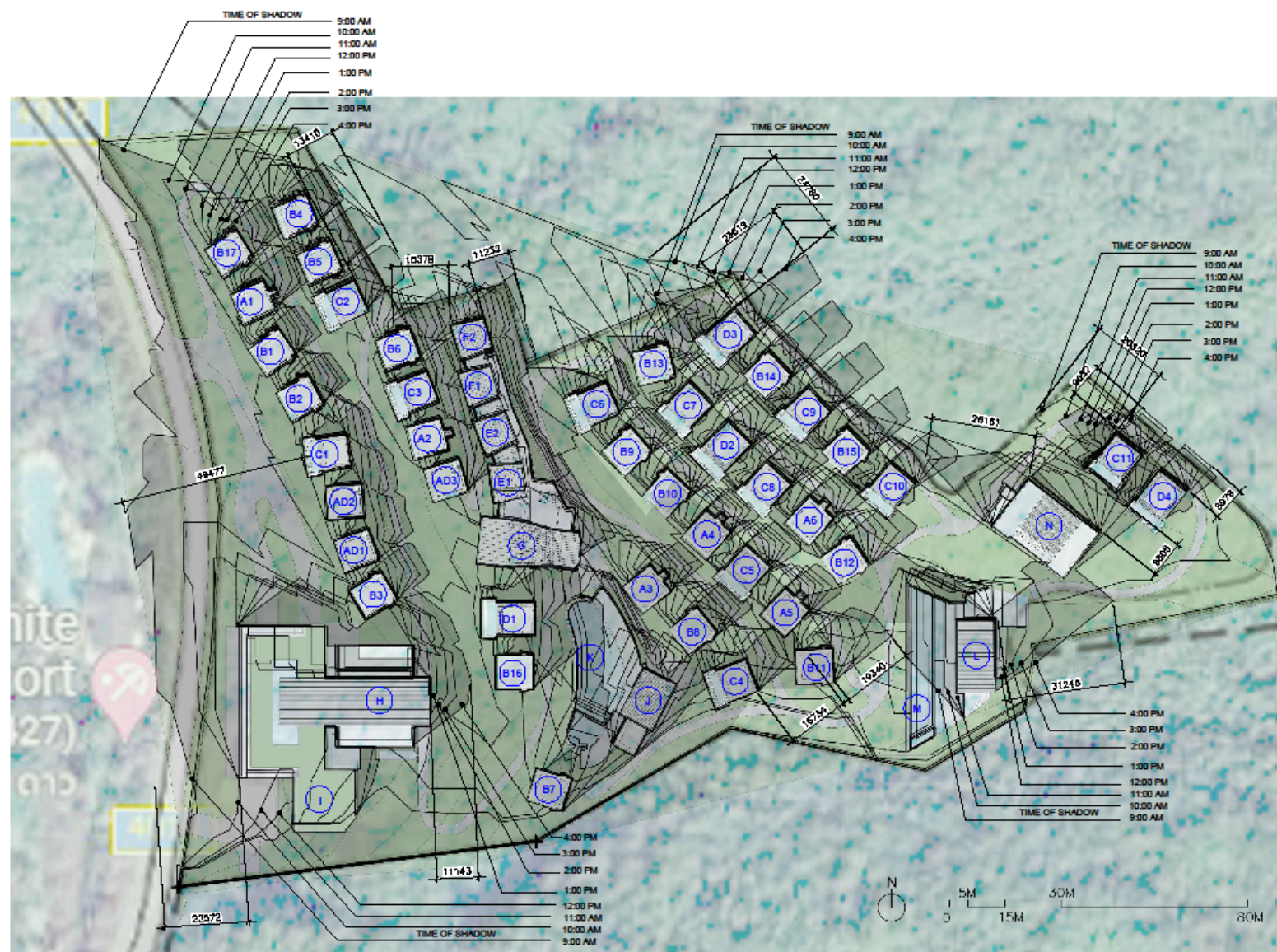

รูปที่ 4-25 ภาพการบดบังแสงแดดเดือนธันวาคม

สรุปผลกระทบการบดบังแสงต่อพื้นที่ข้างเคียง

ภายในโครงการประกอบด้วยอาคารที่มีความสูง 1-3 ชั้น จึงทำให้เกิดเงาที่สั้นมากในพื้นที่โครงการ อีกทั้งการบดบังแสงในแต่ละพื้นที่จะเกิดขึ้นเป็นช่วงระยะเวลาสั้นๆ ในแต่ละวันเท่านั้น ตามการเคลื่อนตัวของดวงอาทิตย์ ในภาพรวมอาคารของโครงการจะเกิดการบดบังของแสงแดดภายในพื้นที่โครงการเป็นส่วนใหญ่ ดังนั้น การดำเนินโครงการจึงส่งผลกระทบต่อทิศทางลมและการบดบังแสงแดดอยู่ในระดับต่ำ

4.4 สรุประดับผลกระทบสิ่งแวดล้อมของโครงการ

สรุประดับของผลกระทบต่อทรัพยากรสิ่งแวดล้อมทางกายภาพ ชีวภาพ คุณค่าการใช้ประโยชน์ของมนุษย์ และคุณค่าต่อคุณภาพชีวิต แสดงดังตารางที่ 4-68

ตารางที่ 4-68 สรุประดับผลกระทบต่อทรัพยากรสิ่งแวดล้อมทางกายภาพ ชีวภาพ คุณค่าการใช้ประโยชน์ของมนุษย์ และคุณค่าต่อคุณภาพชีวิต

ประเด็นสิ่งแวดล้อม	ผลกระทบสิ่งแวดล้อม													
	ระยะก่อสร้าง							ระยะดำเนินการ						
	ผลกระทบด้านบวก			ผลกระทบด้านลบ			ไม่มี	ผลกระทบด้านบวก			ผลกระทบด้านลบ			ไม่มี
	มาก	กลาง	ต่ำ	มาก	กลาง	ต่ำ		มาก	กลาง	ต่ำ	มาก	กลาง	ต่ำ	
1. ผลกระทบต่อทรัพยากรกายภาพ														
1.1 สภาพภูมิประเทศ						✓								✓
1.2 ทรัพยากรดินและการเกิดดินถล่ม						✓						✓		
1.3 ธรณีวิทยา การเกิดแผ่นดินไหว และการเกิดสึนามิ						✓						✓		
1.4 สภาพภูมิอากาศ อุตุนิยมวิทยา และคุณภาพอากาศ					✓							✓		
1.5 เสียงและความสั่นสะเทือน						✓						✓		
1.6 ทรัพยากรน้ำ							✓					✓		
2. ผลกระทบต่อทรัพยากรชีวภาพ														
2.1 นิเวศวิทยาทางบก							✓							✓
2.2 นิเวศวิทยาทางน้ำ							✓							✓
2.3 นิเวศวิทยาทางทะเล							✓							✓
3. ผลกระทบต่อคุณค่าการใช้ประโยชน์ของมนุษย์														
3.1 การใช้น้ำ						✓							✓	
3.2 การจัดการน้ำเสียสิ่งปฏิกูล						✓							✓	
3.3 การระบายน้ำและการป้องกันน้ำท่วม						✓							✓	
3.4 การจัดการมูลฝอย						✓							✓	
3.5 พลังงานและไฟฟ้า						✓								✓
3.6 การจราจร						✓					✓			
3.7 การใช้ประโยชน์ที่ดิน							✓							✓
3.8 การระบายอากาศ							✓						✓	
4. ผลกระทบต่อคุณค่าคุณภาพชีวิต														
4.1 ผลกระทบที่อาจเกิดขึ้นจากการมีโครงการต่อคุณภาพชีวิต						✓				✓				
4.2 การสาธารณสุข						✓							✓	
4.3 อาชีวอนามัยและความปลอดภัย						✓							✓	
4.4 การจัดการสวะขยะ น้ำ และร้านอาหาร							✓						✓	
4.5 สุนทรียภาพ						✓							✓	
4.6 การบดบังทิศทางลมและแสงแดด							✓						✓	

บทที่ 5

มาตรการป้องกันและแก้ไขผลกระทบสิ่งแวดล้อม และมาตรการติดตามตรวจสอบผลกระทบสิ่งแวดล้อม

บทที่ 5

มาตรการป้องกันและแก้ไขผลกระทบสิ่งแวดล้อม และมาตรการติดตามตรวจสอบผลกระทบสิ่งแวดล้อม

5.1 มาตรการป้องกันและแก้ไขผลกระทบสิ่งแวดล้อม

สรุปผลกระทบสิ่งแวดล้อม รายละเอียดมาตรการทั่วไป มาตรการป้องกันและแก้ไขผลกระทบ และ มาตรการติดตามตรวจสอบผลกระทบสิ่งแวดล้อมที่คาดว่าจะเกิดขึ้นจากโครงการ ในช่วงระยะรื้อถอน ระยะก่อสร้าง และระยะดำเนินการ แสดงดังตารางที่ 5-1 ถึงตารางที่ 5-4 ตามลำดับ

องค์ประกอบ ด้านสิ่งแวดล้อม	มาตรการป้องกัน และแก้ไขผลกระทบสิ่งแวดล้อม	สถานที่ดำเนินการ	ระยะเวลา	ผู้รับผิดชอบ
1. มาตรการทั่วไป	<p>โครงการจะต้องปฏิบัติตามมาตรการป้องกันและแก้ไขผลกระทบสิ่งแวดล้อม และมาตรการติดตามตรวจสอบผลกระทบสิ่งแวดล้อม ตามที่เสนอไว้ในรายงานการประเมินผลกระทบสิ่งแวดล้อม โครงการโรงแรม ภูเก็ต ไวท์บีช เป็นโครงการประกอบกิจการประเภทโรงแรม จำนวน 85 ห้องพัก มีพื้นที่ใช้สอยทั้งสิ้น 13,178.33 ตารางเมตร ตั้งอยู่บนพื้นที่บางส่วนของโฉนดที่ดินจำนวน 4 ฉบับ คือ โฉนดที่ดินเลขที่ 38831 เลขที่ดิน 71 โฉนดที่ดินเลขที่ 38832 เลขที่ดิน 70 โฉนดที่ดินเลขที่ 38834 เลขที่ดิน 72 และ โฉนดที่ดินเลขที่ 7321 เลขที่ดิน 48 ขนาดเนื้อที่ 20 ไร่ 1 งาน 84.36 ตารางวา หรือคิดเป็น 32,737.44 ตารางเมตร ภายในโครงการประกอบด้วยอาคารทั้งสิ้น จำนวน 53 อาคาร ได้แก่ อาคารห้องพัก จำนวน 41อาคาร อาคารส่วนบริการ จำนวน 10 อาคาร และอาคารสระว่ายน้ำ 2 อาคาร ตั้งอยู่ที่ หมู่ที่ 4 ตำบลสาคร อำเภอดงเรือง จังหวัดภูเก็ต จัดทำรายงานการประเมินผลกระทบสิ่งแวดล้อม โดย บริษัท ภูเก็ต เอ็นไวรอนเม้นทอล เซอร์วิส จำกัด ดังรายละเอียดต่อไปนี้</p> <p>1. โครงการจะต้องยึดถือปฏิบัติตามมาตรการป้องกันและแก้ไขผลกระทบสิ่งแวดล้อม และมาตรการติดตามตรวจสอบผลกระทบสิ่งแวดล้อม ตามที่เสนอไว้ในรายงานการประเมินผลกระทบสิ่งแวดล้อม โครงการโรงแรม ภูเก็ต ไวท์บีช ของบริษัท เดอะ อันดามัน ไพรวเท บีช จำกัด อย่างเคร่งครัด</p>	- พื้นที่โครงการ	- ตลอดระยะรื้อถอนระยะก่อสร้าง และระยะดำเนินการ	- บริษัท เดอะ อันดามัน ไพรวเท บีช จำกัด

ตารางที่ 5-1 สรุปผลกระทบต่อสิ่งแวดล้อมที่สำคัญ มาตรการป้องกันและแก้ไขผลกระทบสิ่งแวดล้อม และมาตรการติดตามตรวจสอบผลกระทบสิ่งแวดล้อม โครงการโรงแรม ภูเก็ต ภูเก็ต ของบริษัท เดอะ อันดามัน ไพรวาท บีช จำกัด (ต่อ)

องค์ประกอบ ด้านสิ่งแวดล้อม	มาตรการป้องกันและ แก้ไขผลกระทบสิ่งแวดล้อม	สถานที่ดำเนินการ	ระยะเวลา	ผู้รับผิดชอบ
1. มาตรการทั่วไป (ต่อ)	2. โครงการจะต้องบันทึกผลการติดตามตรวจสอบการดำเนินการหรือการปฏิบัติตามมาตรการป้องกันและแก้ไขผลกระทบสิ่งแวดล้อม และมาตรการติดตามตรวจสอบผลกระทบสิ่งแวดล้อมตามที่เสนอไว้ในรายงานการประเมินผลกระทบสิ่งแวดล้อม และส่งผลการดำเนินการมายังหน่วยงานผู้อนุญาต และสำนักงานนโยบายและแผนทรัพยากรธรรมชาติและสิ่งแวดล้อม ตามแนวทางการเสนอรายงานผลการปฏิบัติตามมาตรการป้องกันและแก้ไขผลกระทบสิ่งแวดล้อม และมาตรการติดตามตรวจสอบผลกระทบสิ่งแวดล้อม	- พื้นที่โครงการ	- ตลอดระยะหรือก่อน ระยะก่อสร้าง และระยะ ดำเนินการ	- บริษัท เดอะ อันดามัน ไพรวาท บีช จำกัด
	3. ในกรณีที่โครงการมีความจำเป็นต้องเปลี่ยนแปลงรายละเอียดโครงการ หรือมาตรการป้องกันและแก้ไขผลกระทบสิ่งแวดล้อม และมาตรการติดตามตรวจสอบผลกระทบสิ่งแวดล้อม ตามที่เสนอไว้ในรายงานการประเมินผลกระทบสิ่งแวดล้อม ที่ได้รับความเห็นชอบไว้แล้ว ให้โครงการแจ้งให้หน่วยงานที่มีอำนาจหน้าที่ในการพิจารณาอนุมัติหรืออนุญาตดำเนินการดังนี้	- พื้นที่โครงการ	- ตลอดระยะหรือก่อน ระยะก่อสร้าง และระยะ ดำเนินการ	- บริษัท เดอะ อันดามัน ไพรวาท บีช จำกัด

ตารางที่ 5-1 สรุปผลกระทบต่องสิ่งแวดล้อมที่สำคัญ มาตรการป้องกันและแก้ไขผลกระทบสิ่งแวดล้อม และมาตรการติดตามตรวจสอบผลกระทบสิ่งแวดล้อม โครงการโรงแรม
ภูเก็ต ไลฟ์บีช ของบริษัท เดอะ อันดามัน ไพรวาท บีช จำกัด (ต่อ)

องค์ประกอบ ด้านสิ่งแวดล้อม	มาตรการป้องกันและ แก้ไขผลกระทบสิ่งแวดล้อม	สถานที่ดำเนินการ	ระยะเวลา	ผู้รับผิดชอบ
1. มาตรการทั่วไป (ต่อ)	<p>3.1) หากหน่วยงานผู้อนุมัติหรืออนุญาตเห็นว่าการเปลี่ยนแปลงดังกล่าว เกิดผลดีต่อสิ่งแวดล้อมมากกว่า หรือเทียบเท่ามาตรการที่กำหนดไว้ในรายงานการประเมินผลกระทบสิ่งแวดล้อมที่ได้รับความเห็นชอบไว้แล้ว ให้หน่วยงานผู้อนุมัติหรืออนุญาตรับจดทะเบียนไปตามหลักเกณฑ์ และเงื่อนไขที่กำหนดไว้ในกฎหมายนั้นๆ ต่อไป พร้อมกับให้จัดทำสำเนาการเปลี่ยนแปลงดังกล่าวข้างต้นที่รับจดทะเบียนไว้ แจ้งให้สำนักงานนโยบายและแผนทรัพยากรธรรมชาติและสิ่งแวดล้อม เพื่อทราบ</p> <p>3.2) หากหน่วยงานผู้อนุมัติหรืออนุญาต เห็นว่าการเปลี่ยนแปลงดังกล่าว อาจกระทบต่อสาระสำคัญในรายงานการประเมินผลกระทบสิ่งแวดล้อมที่ได้รับความเห็นชอบไว้แล้ว ให้หน่วยงานผู้อนุมัติหรืออนุญาตจัดส่งรายงานการเปลี่ยนแปลงดังกล่าว ให้สำนักงานนโยบายและแผนทรัพยากรธรรมชาติและสิ่งแวดล้อม เพื่อเสนอให้คณะกรรมการผู้ชำนาญการพิจารณารายงานการประเมินผลกระทบสิ่งแวดล้อม (คชก.) ชุดที่เกี่ยวข้องให้ความเห็นชอบประกอบก่อนดำเนินการเปลี่ยนแปลง และเมื่อโครงการได้รับอนุมัติหรืออนุญาตให้มีการเปลี่ยนแปลง ให้หน่วยงานผู้อนุมัติหรืออนุญาตแจ้งผลการเปลี่ยนแปลงดังกล่าวให้สำนักงานนโยบายและแผนทรัพยากรธรรมชาติและสิ่งแวดล้อมเพื่อทราบ</p>			

ตารางที่ 5-1 สรุปผลกระทบต่อสิ่งแวดล้อมที่สำคัญ มาตรการป้องกันและแก้ไขผลกระทบสิ่งแวดล้อม และมาตรการติดตามตรวจสอบผลกระทบสิ่งแวดล้อม โครงการโรงแรม ภูเก็ต บีช รีสอร์ท ของบริษัท เดอะ อันดามัน ไพรวาท บีช จำกัด (ต่อ)

องค์ประกอบ ด้านสิ่งแวดล้อม	มาตรการป้องกันและ แก้ไขผลกระทบสิ่งแวดล้อม	สถานที่ดำเนินการ	ระยะเวลา	ผู้รับผิดชอบ
1. มาตรการทั่วไป (ต่อ)	4. เมื่อเจ้าของโครงการดำเนินโครงการเสร็จสิ้น และก่อนที่จะมีการโอนสิทธิให้กับนิติบุคคล (ในกรณีที่มีการโอนสิทธิ) เจ้าของโครงการมีหน้าที่ต้องแจ้งนิติบุคคลผู้รับโอนทราบถึงสิทธิและหน้าที่ในการปฏิบัติตามมาตรการป้องกันและแก้ไขผลกระทบสิ่งแวดล้อม และมาตรการติดตามตรวจสอบผลกระทบสิ่งแวดล้อมที่ระบุในรายงานการประเมินผลกระทบสิ่งแวดล้อมอย่างเคร่งครัด หากเจ้าของโครงการไม่มีหลักฐานการแจ้งสิทธิและหน้าที่และหลักฐานการรับทราบถึงสิทธิและหน้าที่ดังกล่าวของนิติบุคคลให้ถือว่าเจ้าของโครงการยังต้องรับผิดชอบตามสิทธิและหน้าที่ที่กำหนดไว้ในมาตรการป้องกันและแก้ไขผลกระทบสิ่งแวดล้อม และมาตรการติดตามตรวจสอบผลกระทบสิ่งแวดล้อมที่ระบุไว้ในรายงานการประเมินผลกระทบสิ่งแวดล้อมอย่างเคร่งครัด	- พื้นที่โครงการ	- ตลอดระยะรื้อถอน ระยะก่อสร้าง และระยะ ดำเนินการ	- บริษัท เดอะ อันดามัน ไพรวาท บีช จำกัด
	5. หากได้รับการร้องเรียนจากประชาชนว่าได้รับความเดือดร้อน รำคาญจากกิจกรรมการดำเนินโครงการ หรือโครงการก่อให้เกิดเสียหายแก่สาธารณสมบัติ หรือชีวิตและทรัพย์สินของประชาชน เจ้าของโครงการหรือนิติบุคคลผู้รับโอนสิทธิ และหน้าที่ในการปฏิบัติตามมาตรการป้องกันและแก้ไขผลกระทบสิ่งแวดล้อม และมาตรการติดตามตรวจสอบผลกระทบสิ่งแวดล้อม จะต้องดำเนินการแก้ไขปัญหาดังกล่าวโดยไม่ชักช้า และแจ้งหน่วยงานอนุญาต สำนักงานนโยบายและแผนทรัพยากรธรรมชาติและสิ่งแวดล้อม และหน่วยงานที่เกี่ยวข้องทราบเพื่อหาแนวทางหรือมาตรการในการแก้ไขปัญหาต่อไป	- พื้นที่โครงการ	- ตลอดระยะรื้อถอน ระยะก่อสร้าง และระยะ ดำเนินการ	- บริษัท เดอะ อันดามัน ไพรวาท บีช จำกัด

ตารางที่ 5-2 สรุปผลกระทบสิ่งแวดล้อม มาตรการป้องกันและแก้ไขผลกระทบสิ่งแวดล้อม และมาตรการติดตามตรวจสอบผลกระทบสิ่งแวดล้อม โครงการโรงแรม ภูเก็ต ภูเก็ต ของบริษัท เดอะ อันดามัน ไพรวเท บีช จำกัด ระยะรื้อถอน

องค์ประกอบทาง สิ่งแวดล้อมและคุณค่าต่าง ๆ	มาตรการป้องกันและ แก้ไขผลกระทบสิ่งแวดล้อม	ระยะเวลา	ผู้รับผิดชอบ
1 ระยะรื้อถอน	<p>(1) ในระหว่างการรื้อถอนอาคารโครงการจะติดตั้งป้ายเตือนอันตรายและแสดงขอบเขตการรื้อถอนอาคารพร้อมด้วยไฟสัญญาณสีแดงกระพริบเตือนอันตรายไว้รอบบริเวณที่จะรื้อถอน เพื่อเตือนไม่ให้บุคคลซึ่งไม่มีหน้าที่เกี่ยวข้องเข้าไปในบริเวณนั้น และจัดให้มีพนักงานสำหรับห้ามบุคคล ซึ่งไม่มีหน้าที่เกี่ยวข้องเข้าไปในบริเวณดังกล่าว รวมทั้งดูแลความเรียบร้อยของป้ายเตือนอันตรายและไฟสัญญาณด้วย</p> <p>(2) ในการรื้อถอนจะทำเฉพาะในเวลาระหว่างพระอาทิตย์ขึ้นถึงพระอาทิตย์ตก แต่หากมีความจำเป็นต้องกระทำในเวลาระหว่างพระอาทิตย์ตกถึงพระอาทิตย์ขึ้น โครงการจะขออนุญาตไปยังเจ้าพนักงานท้องถิ่น โดยจะจัดให้มีแสงสว่างอย่างเพียงพอ</p> <p>(3) ระหว่างการรื้อถอนจะมีการฉีดน้ำดับฝุ่นตลอดเวลา ก่อนการลำเลียงวัสดุลงชั้นล่างต้องฉีดน้ำให้ชุ่ม และมีผ้าใบกันฝุ่นด้วย</p> <p>(4) จำกัดความเร็วของรถบรรทุกให้ไม่เกิน 30 กิโลเมตร/ชั่วโมง โดยพนักงานขับรถจะต้องขับด้วยความระมัดระวัง โดยเฉพาะในเขตชุมชนและทางแยก</p> <p>(5) งดขนส่งวัสดุที่รื้อถอนในช่วงเวลาเร่งด่วนและเวลากลางคืน</p> <p>(6) ห้ามรถบรรทุกจอดหน้าโครงการ รวมทั้งห้ามวางวัสดุที่รื้อถอนหน้าโครงการ เพื่อป้องกันการกีดขวางการจราจร</p> <p>(7) เศษวัสดุก่อสร้างจากการรื้อถอนจะมีการปกคลุมด้วยผ้าใบทุกด้าน แล้วจะนำไปไว้ในโรงเก็บวัสดุชั่วคราว</p> <p>(8) บริเวณกองวัสดุที่มีฝุ่นจะมีการฉีดพรมด้วยน้ำเพื่อที่จะให้ฝุ่นเปียกอยู่เสมอ ป้องกันไม่ให้เกิดฝุ่นละอองฟุ้งกระจาย</p> <p>(9) รับผิดชอบการเก็บเศษวัสดุที่เหลือจากการ รื้อถอนและทำความสะอาดบริเวณสถานที่ก่อสร้างและรอบสถานที่ก่อสร้างโดยเร็ว</p> <p>(10) ต้องทำการล้างท่อระบายน้ำ หรือทำความสะอาดทางระบายน้ำสาธารณะให้ปราศจากเศษวัสดุที่ตกหล่นอันเนื่องมาจากการรื้อถอนให้เรียบร้อย</p> <p>(11) ไม่วางกอง หรือเก็บวัสดุก่อสร้าง ชิ้นส่วนโครงสร้างในที่สาธารณะ</p> <p>(12) แยกเศษวัสดุก่อสร้างโดย กระเบื้องพื้น ฝ้า เศษคอนกรีต/พื้นฐานราก เสาปูน โครงการจะขายให้แก่บริษัทรับซื้อของเอกชนในจังหวัดภูเก็ตที่ขึ้นทะเบียน</p>	- ตลอดระยะเวลาการรื้อถอน	- บริษัท เดอะ อันดามัน ไพรวเท บีช จำกัด

ตารางที่ 5-2 สรุปผลกระทบสิ่งแวดล้อม มาตรการป้องกันและแก้ไขผลกระทบสิ่งแวดล้อม และมาตรการติดตามตรวจสอบผลกระทบสิ่งแวดล้อม โครงการโรงแรม ภูเก็ต ภูเก็ต ของบริษัท เดอะ อันดามัน ไพรวาท บีช จำกัด ระยะรื้อถอน (ต่อ)

องค์ประกอบทาง สิ่งแวดล้อมและคุณค่าต่าง ๆ	มาตรการป้องกันและ แก้ไขผลกระทบสิ่งแวดล้อม	ระยะเวลา	ผู้รับผิดชอบ
2 ระยะรื้อถอน	<p>(13) หลังจากการรื้อถอนพื้นคอนกรีตเดิมเรียบร้อยแล้ว ให้ทำการขุดลอกหน้าดินบริเวณที่จะเป็นพื้นที่ปลูกต้นไม้ลึกประมาณ 1.00 เมตร เป็นอย่างน้อย หลังจากนั้นให้ทำการปรับปรุงสภาพดิน โดยการใส่ปุ๋ยหมัก และปุ๋ยคอกทดแทนส่วนที่ขุดออก เพื่อเป็นการเพิ่มธาตุอาหารพืชให้กับดิน และนำดินสำหรับปลูกมาลงเพื่อเตรียมการปลูกต่อไป</p> <p><u>มาตรการป้องกันและแก้ไข (เสียง)</u></p> <p>(1) โครงการจัดให้มีรั้วทึบเป็นเมทัลชีท สูงประมาณ 2.4 เมตร รอบแนวอาคารที่รื้อถอน</p> <p>(2) ช่วงเวลารื้อถอนเฉพาะช่วงเวลา 08.00-17.00 น. ในวันจันทร์ถึงวันเสาร์ หลังจากเวลา 17.00 น. เป็นต้นไป หากมีการรื้อถอนเกินเวลาดังกล่าวโครงการจะเลือกกิจกรรมที่ไม่ก่อให้เกิดเสียงดัง เช่น รื้อถอนหลอดไฟ โคมไฟ วัสดุตกแต่ง ผ้าเพดาน เป็นต้น และดำเนินการได้ไม่เกิน 22.00 น. โดยจะจัดให้มีแสงสว่างอย่างเพียงพอ สำหรับวันอาทิตย์และวันหยุดนักขัตฤกษ์จะหยุดดำเนินการรื้อถอน รวมทั้งโครงการจะแจ้งให้ผู้ที่อยู่ใกล้เคียงทราบล่วงหน้าอย่างน้อย 1 วัน และขออนุญาตไปยังองค์การบริหารส่วนตำบลคู</p> <p>(3) ไม่ทำกิจกรรมต่างๆ ที่ก่อให้เกิดเสียงดังพร้อมกันในเวลาเดียวกัน</p> <p><u>มาตรการป้องกันและแก้ไข (ความสั่นสะเทือน)</u></p> <p>(1) จัดให้มีวิศวกรคอยดูแลอย่างใกล้ชิด และควบคุมงานรื้อถอนอาคารให้ถูกต้องตามหลักวิศวกรรม เพื่อป้องกันผลกระทบต่อข้างเคียงให้น้อยที่สุด</p> <p>(2) อุปกรณ์ที่ก่อให้เกิดความสั่นสะเทือนให้กระทำเฉพาะเวลากลางวันของวันธรรมดา และงดกระทำการดังกล่าวในเวลากลางคืน</p> <p>(3) ตรวจสอบและบำรุงรักษาเครื่องมือเครื่องใช้ในการก่อสร้างให้อยู่ในสภาพดีและเหมาะสมกับการใช้งานอยู่เสมอ รวมทั้งควรมีการหล่อลื่นให้เครื่องจักรทำงานได้ดี</p> <p>(4) หลีกเลี่ยงการใช้งานเครื่องจักรหรืออุปกรณ์ที่เป็นแหล่งกำเนิดความสั่นสะเทือนในระดับสูงพร้อมกัน</p> <p>(5) ติดตั้งอุปกรณ์เพื่อลดความสั่นสะเทือนตามคำแนะนำของผู้ผลิตเครื่องจักร</p>		

ตารางที่ 5-2 สรุปผลกระทบสิ่งแวดล้อม มาตรการป้องกันและแก้ไขผลกระทบสิ่งแวดล้อม และมาตรการติดตามตรวจสอบผลกระทบสิ่งแวดล้อม โครงการโรงแรม ภูเก็ต ภูเก็ต ของบริษัท เดอะ อันดามัน ไพรวเท บีช จำกัด ระยะรื้อถอน (ต่อ)

องค์ประกอบทาง สิ่งแวดล้อมและคุณค่าต่าง ๆ	มาตรการป้องกันและ แก้ไขผลกระทบสิ่งแวดล้อม	ระยะเวลา	ผู้รับผิดชอบ
3 ระยะรื้อถอน	<p>มาตรการป้องกันและแก้ไข (ความสั่นสะเทือน) (ต่อ)</p> <p>(6) จำกัดความเร็วของรถบรรทุกให้ไม่เกิน 30 กิโลเมตรต่อชั่วโมง โดยติดป้ายหลังรถว่า “หากพนักงานขับรถเร็วเกิน 30 กิโลเมตรต่อชั่วโมง โปรดแจ้ง (ระบุเบอร์โทรศัพท์) ”</p> <p>(7) ช่วงเวลาในการขนส่งวัสดุที่รื้อถอน ระบุเวลาการขนส่งในช่วงเวลา 09.00-16.00 น. ในวันจันทร์ถึงวันเสาร์ โดยโครงการจะหลีกเลี่ยงการขนส่งในช่วงชั่วโมงเร่งด่วน เช่น ช่วงเช้า 07.00-09.00 น. และช่วงเย็น 16.00-17.00 น. หลังจากเวลา 17.00 น. เป็นต้นไป หากมีความจำเป็นต้องมีการขนส่ง โครงการจะแจ้งให้ผู้ที่เกี่ยวข้องใกล้เคียงทราบล่วงหน้าอย่างน้อย 1 วัน และขออนุญาตไปยังเจ้าพนักงานจราจร โดยจะจัดให้มีแสงสว่างอย่างเพียงพอสำหรับวันอาทิตย์และวันหยุดนักขัตฤกษ์จะหยุดดำเนินการขนส่งวัสดุรื้อถอน เช่นกัน</p> <p>(8) โครงการขอรับรองว่า จะรับผิดชอบทุกๆ กรณี ถ้าการรื้อถอนอาคารทำให้อาคารข้างเคียงได้รับผลกระทบทางด้านแรงสั่นสะเทือน ตลอดจนความเสียหายของอาคารจะทำการซ่อมแซมให้อยู่ในสภาพดีเหมือนเดิม และจะชดใช้ค่าเสียหาย</p>		

ตารางที่ 5-2 สรุปผลกระทบสิ่งแวดล้อม มาตรการป้องกันและแก้ไขผลกระทบสิ่งแวดล้อม และมาตรการติดตามตรวจสอบผลกระทบสิ่งแวดล้อม โครงการโรงแรม ภูเก็ต ภูเก็ต ของบริษัท เดอะ อันดามัน ไพรวเท บิซ จำกัด ระยะรื้อถอน (ต่อ)

องค์ประกอบทาง สิ่งแวดล้อมและคุณค่าต่าง ๆ	มาตรการป้องกันและ แก้ไขผลกระทบสิ่งแวดล้อม	ระยะเวลา	ผู้รับผิดชอบ
4 ระยะรื้อถอน	<p><u>มาตรการป้องกันและแก้ไข (การจราจร)</u></p> <p>(1) โครงการจะหลีกเลี่ยงการขนส่งในช่วงชั่วโมงเร่งด่วน เช่น ช่วงเช้า 07.00-09.00 น. และช่วงเย็น 16.00-17.00 น. ในวันจันทร์ถึงวันเสาร์ ตามประกาศเจ้าพนักงานจราจรทางบกจังหวัดภูเก็ต ฉบับที่ 11/2560 หลังจากเวลา 17.00 น. เป็นต้นไป หากมีความจำเป็นต้องมีการขนส่ง โครงการจะแจ้งให้ผู้ที่เกี่ยวข้องอยู่ใกล้เคียงทราบล่วงหน้าอย่างน้อย 1 วัน และขออนุญาตไปยังเจ้าพนักงานจราจร โดยจะจัดให้มีแสงสว่างอย่างเพียงพอ สำหรับวันอาทิตย์และวันหยุด นักช้ตฤกษ์จะหยุดดำเนินการขนส่งวัสดุรื้อถอน</p> <p>(2) ในเขตก่อสร้างและเขตชุมชน จะจำกัดความเร็วของรถบรรทุกไม่เกิน 30 กิโลเมตร/ชั่วโมง โดยติดป้ายหลังรถว่า “หากพนักงานขับรถเร็วเกิน 30 กิโลเมตรต่อชั่วโมง โปรดแจ้ง (ระบุเบอร์โทรศัพท์) ” พร้อมทั้งเบอร์โทรศัพท์สำหรับแจ้ง และกำชับให้พนักงานขับรถจะต้องขับด้วยความระมัดระวัง</p> <p>(3) รถบรรทุกวัสดุอุปกรณ์จะใช้ผ้าใบปกคลุมกระบะรถให้มิดชิด เพื่อป้องกันการร่วงหล่นของเศษวัสดุจากการรื้อถอน อันอาจก่อให้เกิดอุบัติเหตุแก่ผู้ใช้ถนน</p> <p>(4) ควมคุมมิให้มีการบรรทุกเกินพิกัดน้ำหนักที่กำหนดไว้สำหรับรถบรรทุกนั้นๆ และเมื่อดำเนินการรื้อถอนแล้วเสร็จ หากพบว่าถนนทางเข้าโครงการชำรุด เนื่องจากการขนส่งวัสดุต่างๆ เข้าสู่โครงการให้ดำเนินการซ่อมแซมให้อยู่ในสภาพเรียบร้อย</p> <p>(5) ห้ามมิให้มีการจอดรถบรรทุกหรือรถที่ใช้ในการขนส่งวัสดุที่รื้อถอนตลอดแนวด้านหน้าพื้นที่โครงการ บริเวณทางเข้า-ออก ทางแยกและบริเวณไหล่ทาง เพื่อป้องกันการกีดขวางการจราจร</p> <p>(6) จัดให้มีเจ้าหน้าที่คอยอำนวยความสะดวกกรณีมีรถเข้า-ออกจากพื้นที่วัสดุที่รื้อถอนของโครงการ</p> <p>(7) จัดให้มีป้ายชื่อโครงการ และลูกศรแสดงทิศทางการเข้า-ออกโครงการให้สามารถมองเห็นได้อย่างชัดเจน ในระยะที่สามารถชะลอเพื่อเลี้ยวเข้าสู่พื้นที่โครงการได้อย่างปลอดภัย</p>		

ตารางที่ 5-3 สรุปผลกระทบสิ่งแวดล้อม มาตรการป้องกันและแก้ไขผลกระทบสิ่งแวดล้อม และมาตรการติดตามตรวจสอบผลกระทบสิ่งแวดล้อม โครงการโรงแรม ภูเก็ต ภูเก็ต ของบริษัท เดอะ อันดามัน ไพรวเท บิซ จำกัด ระยะก่อสร้าง

องค์ประกอบทางสิ่งแวดล้อม และคุณค่าต่าง ๆ	มาตรการป้องกันและแก้ไขผลกระทบสิ่งแวดล้อม	ระยะเวลา	ผู้รับผิดชอบ
5 ทรัพยากรสิ่งแวดล้อมทางกายภาพ 1.1 สภาพภูมิประเทศ	(1) กำหนดให้ผู้รับเหมาก่อสร้างปรับแต่งพื้นที่เท่าที่จำเป็นเท่านั้น (2) ควบคุมกิจกรรมการก่อสร้างให้อยู่ภายในโครงการเท่านั้น	- ตลอดระยะเวลาการก่อสร้าง	- บริษัท เดอะ อันดามัน ไพรวเท บิซ จำกัด
1.2 ทรัพยากรดิน และการเกิดดินถล่ม	(1) ควบคุมการปรับพื้นที่ให้อยู่ภายในพื้นที่โครงการเท่านั้น (2) จัดให้มีกำแพงกันดินขนาดความสูงของกำแพงกันดิน 2 เมตร และ 3 เมตร ที่ออกแบบตามหลักวิศวกรรมภายในโครงการ (3) โครงการจัดให้มีผ้าห่มดินป้องกันดินพังและป้องกันการชะล้างพังทลายของดิน (4) โครงการจะจัดให้มีท่อระบายน้ำซีเมนต์ใยหิน ขนาด 0.60 เมตร ความลาดชัน 1:500 มีบ่อพัก ขนาด 1.0X1.0 เมตร เป็นระยะๆ โดยรอบพื้นที่โครงการ เพื่อรวบรวมน้ำเข้าสู่บ่อหนองน้ำ จำนวน 4 บ่อ แบ่งเป็นบ่อคอนกรีต จำนวน 2 บ่อ ได้แก่ ขนาด 80 ลูกบาศก์เมตร และขนาด 180 ลูกบาศก์เมตร และบ่อดินรองพื้นด้วย GEOTEXTILE FILTER ที่ช่วยกรองดินไม่ให้ผ่านไปยังบริเวณอื่น ในขณะที่น้ำและความชื้นยังสามารถผ่านได้ จำนวน 2 บ่อ ได้แก่ ขนาด 300 ลบ.ม. และขนาด 175 ลูกบาศก์เมตร โดยเพื่อหนองน้ำฝนไว้ภายในโครงการได้ทั้งหมด ทั้งนี้ได้จัดให้มีบ่อดักตะกอนดิน สำหรับดักตะกอนดิน กรวด ทราย และเศษมูลฝอย ก่อนระบายน้ำใส่ออกสู่ท่อระบายน้ำสาธารณะด้านหน้าโครงการต่อไป (5) โครงการจะมีการปรับพื้นที่เพื่อก่อสร้างอาคารในโครงการ โดยจะมีการเปิดหน้าดินเฉพาะบริเวณที่มีการก่อสร้างเท่านั้น และแต่ละอาคารจะไม่ทำการก่อสร้างในเวลาเดียวกัน (6) เร่งดำเนินการปลูกหญ้าคลุมดินทันทีที่การปรับพื้นที่แล้วเสร็จ เพื่อช่วยดูดซับน้ำฝน ชะลอการไหลของน้ำฝนและลดการกัดเซาะหน้าดิน (7) ผู้รับเหมาได้วางแผนให้ก่อสร้างถนนและท่อระบายน้ำในช่วงแรกๆ ของแผนการก่อสร้างทั้งหมด เพื่อเป็นการควบคุมและรองรับน้ำฝน	- ตลอดระยะเวลาการก่อสร้าง	- บริษัท เดอะ อันดามัน ไพรวเท บิซ จำกัด

ตารางที่ 5-3 สรุปผลกระทบสิ่งแวดล้อม มาตรการป้องกันและแก้ไขผลกระทบสิ่งแวดล้อม และมาตรการติดตามตรวจสอบผลกระทบสิ่งแวดล้อม โครงการโรงแรม กู้กู้ด ไร่ที่บิซ ของบริษัท เดอะ อันดามัน ไพรวเท บิซ จำกัด ระยะก่อสร้าง (ต่อ)

องค์ประกอบทางสิ่งแวดล้อม และคุณค่าต่าง ๆ	มาตรการป้องกันและ แก้ไขผลกระทบสิ่งแวดล้อม	ระยะเวลา	ผู้รับผิดชอบ
1.2 ทรัพยากรดินและการเกิด ดินถล่ม (ต่อ)	(8) ดินที่ขุดออกจากการก่อสร้างฐานรากอาคารและการขุด ถึงเก็บน้ำจะมีการถมกลับในพื้นที่โครงการและใช้ประโยชน์เพื่อทำเป็นสวนหย่อมภายในโครงการ (9) ก่อนเริ่มงานขุดถมดินจะทำการขุดหรือเคลื่อนย้ายต้นไม้ ก้อนหิน หรือสิ่งกีดขวางต่างๆ ซึ่งอาจก่อให้เกิดอันตรายในขณะปฏิบัติงาน (10) จัดเตรียมป้าย หรือสัญญาณเตือนอันตรายไว้ตลอดเวลาทำงาน (11) ให้ทำการปรับพื้นที่เฉพาะช่วงเวลากลางวันของวันธรรมดา (เวลา 8.30 น.-17.30 น.) และในช่วงฤดูฝนงดการปรับพื้นที่ และการขนย้ายดินในช่วงที่ฝนตกหนัก		

ตารางที่ 5-3 สรุปผลกระทบสิ่งแวดล้อม มาตรการป้องกันและแก้ไขผลกระทบสิ่งแวดล้อม และมาตรการติดตามตรวจสอบผลกระทบสิ่งแวดล้อม โครงการโรงแรม ภูเก็ต
ไวท์บีช ของบริษัท เดอะ อันดามัน ไพรวาท บีช จำกัด ระยะก่อสร้าง (ต่อ)

องค์ประกอบทาง สิ่งแวดล้อมและคุณค่าต่าง ๆ	มาตรการป้องกันและแก้ไขผลกระทบสิ่งแวดล้อม	ระยะเวลา	ผู้รับผิดชอบ
1.3 ธรณีวิทยา การเกิด แผ่นดินไหว และการเกิด สึนามิ	(1) จัดเส้นทางหนีภัยโดยมีป้ายบอกเป็นระยะไว้ภายในบริเวณโครงการ เมื่อเกิดเหตุการณ์ภัยพิบัติขึ้นคนงานก่อสร้าง ในพื้นที่โครงการก็สามารถอพยพไปยังจุดที่ปลอดภัยได้อย่างรวดเร็ว และไม่เกิดการชุมนุม (2) เตรียมพร้อมประสานงานกับหน่วยงานที่รับผิดชอบหากเกิดธรณีพิบัติภัย ได้แก่ หน่วยงานบรรเทาสาธารณภัย เพื่อให้ความช่วยเหลือเจ้าหน้าที่ฝ่ายต่างๆ และคนงานก่อสร้างในการอพยพออกจากอาคารได้ทันทั่วทั้งที่ (3) ติดป้ายประชาสัมพันธ์เพื่อให้ความรู้ด้านการปฏิบัติตนกรณีเกิดธรณีพิบัติภัยแก่เจ้าหน้าที่ฝ่ายต่างๆ และคนงาน ก่อสร้าง (4) จัดให้มีการซ้อมแผนอพยพเพื่อความปลอดภัยของเจ้าหน้าที่ฝ่ายต่างๆ และคนงานก่อสร้างในโครงการด้วย หรือ หากจังหวัดมีการฝึกซ้อมอพยพหนีภัย เจ้าหน้าที่ฝ่ายต่างๆ และคนงานก่อสร้างของโครงการจะต้องเข้าร่วมการฝึก ดังกล่าวด้วย เพื่อให้เกิดความเข้าใจและปฏิบัติได้ถูกต้องเมื่อเกิดเหตุการณ์จริงขึ้น โดยกำหนดให้ใช้แผนในการ อพยพผู้พักอาศัยภายในอาคารออกนอกตัวอาคารเช่นเดียวกับแผนอพยพหนีไฟ และให้มีการซักซ้อมอย่างน้อยปี ละครั้ง (5) ออกแบบการก่อสร้างให้เป็นไปตามมาตรฐานของกรมโยธาธิการและผังเมืองและมาตรฐานการออกแบบอาคารที่ สภาวิศวกรรับรอง (6) โครงการต้องจัดการก่อสร้างโดยปฏิบัติตามข้อกำหนดของท้องถิ่นอย่างเคร่งครัด	- ตลอดระยะเวลา การก่อสร้าง	- บริษัท เดอะ อันดามัน ไพรเวท บิซ จำกัด
1.4 ส ภาพ ภู มิ อากาศ อุ ตุ นิ ยม วิ ท ยา และ คุณภาพอากาศ	(1) จัดให้มีรั้วทึบกันบริเวณพื้นที่ก่อสร้างและใช้ผ้าใบก่อสร้าง (mesh sheet) ในการคลุมตัวอาคารที่ก่อสร้าง เพื่อ ป้องกันวัสดุสิ่งก่อสร้างตกลงมา รวมถึงป้องกันการกระจายของฝุ่นละอองที่อาจส่งผลกระทบต่อพื้นที่ข้างเคียง โครงการและผู้สัญจรผ่านไปมา (2) กำหนดให้ผู้รับเหมาก่อสร้างจัดทำโรงเก็บวัสดุอุปกรณ์ปูซีเมนต์ที่มีดัดชิด มีหลังคาคลุมทุกด้าน เพื่อป้องกันฝุ่นฟุ้ง กระจาย (3) จัดทำปล่องสำหรับทั้งวัสดุ จากชั้นบนลงมาชั้นล่าง (4) ฉีดพรมน้ำในพื้นที่ก่อสร้างและเส้นทางขนส่งวัสดุภายในพื้นที่โครงการ รวมถึงบริเวณทางเข้า-ออกโครงการ และ บริเวณถนนที่รถบรรทุกทุกแล่นผ่าน เพื่อลดการฟุ้งกระจายของฝุ่นละออง อย่างน้อยวันละ 3 ครั้ง	- ตลอดระยะเวลา การก่อสร้าง	- บริษัท เดอะ อันดามัน ไพรเวท บิซ จำกัด

ตารางที่ 5-3 สรุปผลกระทบสิ่งแวดล้อม มาตรการป้องกันและแก้ไขผลกระทบสิ่งแวดล้อม และมาตรการติดตามตรวจสอบผลกระทบสิ่งแวดล้อม โครงการโรงแรม ภูเก็ต ไลฟ์บิซ ของบริษัท เดอะ อันดามัน ไพรวเท บิซ จำกัด ระยะก่อสร้าง (ต่อ)

องค์ประกอบทางสิ่งแวดล้อมและคุณค่าต่าง ๆ	มาตรการป้องกันและแก้ไขผลกระทบสิ่งแวดล้อม	ระยะเวลา	ผู้รับผิดชอบ
1.4 ส ภา พ ภู มิ อ า ก า ศ อุ ตู นิ ย ม วิ ท ย า และ คุณภาพอากาศ (ต่อ)	(5) ทำความสะอาดล้อรถบรรทุกก่อนออกสู่ถนนทุกครั้ง เช่น จัดให้ล้างล้อเพื่อให้ดินหลุดจากล้อให้หมดโดยการฉีดล้างล้อด้วยสายยางฉีดน้ำ บริเวณตำแหน่งจุดล้างล้อรถ (6) ตรวจสอบเครื่องมือ เครื่องจักร และยานพาหนะให้อยู่ในสภาพที่เหมาะสมเสมอ หากมีปัญหาต้องรีบแก้ไข เพื่อลดเขม่าหรือควันที่จะเกิดขึ้น (7) จัดให้มีพนักงานคอยกวาดเศษดิน ทราชที่ตกหล่นบริเวณปากทางเข้า-ออกโครงการ และพื้นที่ข้างเคียงโดยรอบ โดยในกรณีที่มีเศษดินเปียกตกหล่นต้องทำความสะอาดโดยใช้น้ำฉีด และกวาดพื้นให้สะอาดโดยทันที (8) ผู้รับเหมาก่อสร้างต้องจัดให้มีผ้าใบปิดคลุมกระบะรถที่ขนส่งวัสดุก่อสร้างให้มีดัดชิดตลอดเส้นทางขนส่ง เพื่อป้องกันการร่วหล่นของวัสดุที่บรรทุก (9) ห้ามไม่ให้เผาขยะหรือเศษวัสดุภายในพื้นที่ก่อสร้างโดยเด็ดขาด (10) หากการก่อสร้างโครงการส่งผลกระทบต่ออาคารข้างเคียง หรือพื้นที่อ่อนไหว ที่อยู่บริเวณโดยรอบโครงการ ในกรณีที่ทั้ง 2 ฝ่ายหาข้อตกลงกันไม่ได้ให้คณะกรรมการประสานงานเพื่อการแก้ไขปัญหาจากการพัฒนาโครงการเพื่อเจรจาข้อตกลงกัน ประกอบด้วย ผู้ได้รับผลกระทบ ผู้ก่อให้เกิดผลกระทบ (บริษัท เดอะ อันดามัน ไพรวเท บิซ จำกัด) และคนกลาง คือ หน่วยงานท้องถิ่น (องค์การบริหารส่วนตำบลสาธุ)		

ตารางที่ 5-3 สรุปผลกระทบสิ่งแวดล้อม มาตรการป้องกันและแก้ไขผลกระทบสิ่งแวดล้อม และมาตรการติดตามตรวจสอบผลกระทบสิ่งแวดล้อม โครงการโรงแรม ภูเก็ต ภูเก็ต ของบริษัท เดอะ อันดามัน ไพรวาท บีช จำกัด ระยะก่อสร้าง (ต่อ)

องค์ประกอบทาง สิ่งแวดล้อมและคุณค่าต่าง ๆ	มาตรการป้องกันและแก้ไขผลกระทบสิ่งแวดล้อม	ระยะเวลา	ผู้รับผิดชอบ
1.4 ส ภา พ ภู มิ อ า ก า ศ อุ ตู นิ ย ม วิ ท ย า และ คุณภาพอากาศ (ต่อ)	<p><u>มาตรการด้านการประชาสัมพันธ์</u></p> <p>(1) ทำป้ายขนาดไม่น้อยกว่า 2 x 4 เมตร แสดงระยะเวลาที่ใช้ในการก่อสร้าง และเวลาเริ่มและหยุดกิจกรรมก่อสร้างในแต่ละวัน พร้อมระบุชื่อ และเบอร์โทรศัพท์ ของผู้รับผิดชอบในการควบคุมการก่อสร้าง เขตหรือองค์การบริหารส่วนท้องถิ่นที่มีหน้าที่ควบคุมการก่อสร้าง และรหัสบอกมาตรการควบคุมและลดผลกระทบสิ่งแวดล้อม โดยติดไว้บริเวณที่มีการก่อสร้างให้เห็นอย่างชัดเจน</p> <p><u>มาตรการด้านการจัดการพื้นที่ก่อสร้าง</u></p> <p>(1) จัดทำระบบบันทึกขอร้องเรียน เกี่ยวกับปัญหาฝุ่น เสียง และสั่นสะเทือนจากการก่อสร้าง และระบุผลการแก้ไข ที่สามารถตรวจสอบระบบบันทึกดังกล่าว เมื่อมีการร้องขอหรือ ตรวจสอบ ทั้งนี้ต้องระบุชื่อ วัน และเวลาที่ร้องเรียน รวมทั้งกิจกรรมที่ได้ดำเนินการตามขอร้องเรียนดังกล่าว</p> <p>(2) จัดทำระบบบันทึก เมื่อมีเหตุการณ์ผิดปกติ ที่ทำให้เกิดฝุ่นโดยระบุสาเหตุ และเวลา</p> <p><u>มาตรการด้านการติดตามตรวจสอบ</u></p> <p>(1) ติดตั้งระบบตรวจวัดและบันทึกฝุ่น เสียง และสั่นสะเทือน ทุกวันที่มีการทำฐานราก และรายงานผลทุกสัปดาห์ หลังจากนั้นตรวจวัดเดือนละ 1 ครั้ง ตลอดระยะเวลาก่อสร้าง พร้อมบันทึกผลการตรวจสอบ และรายงานผลต่อองค์การบริหารส่วนตำบลสาธุ</p> <p><u>มาตรการด้านการเตรียมและดูแลพื้นที่ก่อสร้าง</u></p> <p>(1) การกองวัสดุที่มีฝุ่นหรือเศษวัสดุที่เหลือใช้ภายในโครงการ ต้องปิดหรือคลุมด้วยผ้าใบให้มิดชิด</p> <p>(2) ผงซีเมนต์หรือเคมีภัณฑ์ที่ใช้ในการก่อสร้างต้องบรรจุในภาชนะที่ปิดมิดชิด หากมีผงซีเมนต์มากกว่า 20 ถุง ต้องคลุมด้วยผ้าคลุมหรือเก็บในพื้นที่ปิดล้อม</p> <p>(3) การผสมคอนกรีต การใส่ไม้ หรือการกระทำใดๆ ที่ก่อให้เกิดมลพิษต้องจัดทำในพื้นที่ที่ได้คลุมด้วยผ้าคลุมหรือในหึ่งที่มีหลังคาและผนังปิดด้านข้างอีก 3 ด้าน หรือวิธีการอื่นที่เหมาะสม</p> <p>(4) รถรงคี่ให้คนงานก่อสร้างใช้น้ำอย่างประหยัด เพื่อลดปริมาณน้ำไหลและน้ำโคลนบนพื้นที่ก่อสร้าง</p> <p>(5) จัดให้มีรถบรรทุกมารับกองวัสดุที่อาจก่อให้เกิดฝุ่นในบริเวณพื้นที่ก่อสร้างไปกำจัดเป็นประจำ</p>		

ตารางที่ 5-3 สรุปผลกระทบสิ่งแวดล้อม มาตรการป้องกันและแก้ไขผลกระทบสิ่งแวดล้อม และมาตรการติดตามตรวจสอบผลกระทบสิ่งแวดล้อม โครงการโรงแรม ภูเก็ต ไลฟ์บิซ ของบริษัท เดอะ อันดามัน ไพรวเท บิซ จำกัด ระยะก่อสร้าง (ต่อ)

องค์ประกอบทางสิ่งแวดล้อม และคุณค่าต่าง ๆ	มาตรการป้องกันและแก้ไขผลกระทบสิ่งแวดล้อม	ระยะเวลา	ผู้รับผิดชอบ
1.4 ส ภา า พ ภู มิ อ า ก า ศ อุตุนิยมวิทยา และคุณภาพ อากาศ (ต่อ)	<p><u>มาตรการด้านการเดินและใช้เครื่องจักร</u></p> <p>(1) ใช้ผ้าใบคลุมรถบรรทุกที่ใช้ขนส่งเศษวัสดุก่อสร้างหินทรายเพื่อป้องกันการร่วงหล่นลงบนถนนที่ใช้เป็นเส้นทางขนส่ง</p> <p>(2) ต้องดับเครื่องยนต์ เครื่องจักรทุกครั้ง กรณีหยุดใช้งาน</p> <p>(3) ใช้เครื่องจักร ได้แก่ เครื่องตัด/ตัดเหล็กที่ใช้ระบบไฟฟ้าแทนเครื่องจักรที่ใช้น้ำมันเป็นเชื้อเพลิง</p> <p>(4) ตรวจสอบเครื่องยนต์ของรถที่ใช้ในการขนส่งและเครื่องจักรกลอื่นๆ ให้อยู่ในสภาพดีอยู่เสมอเพื่อลดการเกิดมลพิษ</p> <p>(5) ควบคุมการขนส่งของรถบรรทุกเข้า-ออกหน่วยงาน โดยจะมีการวางแผนให้รถขนส่งทยอยเข้าสู่พื้นที่โครงการ โดยไม่ให้รถบรรทุกเข้า-ออกพื้นที่โครงการพร้อมๆ กันหลายคันเพื่อป้องกันไม่ให้เกิดการจราจรติดขัดในขณะลำเลียงวัสดุและอุปกรณ์ก่อสร้าง</p> <p>(6) มีการกวดขันเรื่องเวลาการขนย้ายเศษวัสดุ โดยจะให้มีการขนย้ายในช่วงเวลา 10.00-15.00 น. ซึ่งเป็นช่วงที่มีการจราจรเบาบางเพื่อลดผลกระทบต่อการจราจรภายนอกโครงการ</p> <p>(7) จัดให้มีรถรับส่งคนงานก่อสร้างเข้าสู่พื้นที่ก่อสร้าง</p> <p><u>มาตรการด้านการใช้เครื่องมือก่อสร้าง</u></p> <p>(1) ใช้อุปกรณ์เครื่องจักรที่ได้รับการบำรุงรักษาอย่างดีเท่านั้น และต้องได้รับการดูแลอย่างสม่ำเสมอในระหว่างการทำงาน</p> <p>(2) จัดเตรียมรถบรรทุกน้ำ เพื่อเป็นแหล่งน้ำสำรองสำหรับการฉีดพรมบริเวณพื้นที่ก่อสร้างหรือบริเวณที่ทำให้เกิดฝุ่น</p> <p>(3) เลือกใช้รถขนส่งปูนผสมสำเร็จ แทนการผสมปูนในที่</p> <p>(4) จัดให้มีพนักงานคอยกวาดเศษวัสดุที่ตกหล่นบริเวณด้านหน้าโครงการและบริเวณใกล้เคียง โดยในกรณีที่มีเศษวัสดุตกหล่นต้องทำความสะอาดโดยทันที</p>		

ตารางที่ 5-3 สรุปผลกระทบสิ่งแวดล้อม มาตรการป้องกันและแก้ไขผลกระทบสิ่งแวดล้อม และมาตรการติดตามตรวจสอบผลกระทบสิ่งแวดล้อม โครงการโรงแรม ภูเก็ต ไลฟ์บิซ ของบริษัท เดอะ อันดามัน ไพรวเท บิซ จำกัด ระยะก่อสร้าง (ต่อ)

องค์ประกอบทางสิ่งแวดล้อม และคุณค่าต่าง ๆ	มาตรการป้องกันและแก้ไขผลกระทบสิ่งแวดล้อม	ระยะเวลา	ผู้รับผิดชอบ
1.4 ส ภา พ ภู มิ อ า ก า ศ อุตุนิยมวิทยา และคุณภาพ อากาศ (ต่อ)	<p><u>มาตรการด้านการจัดการของเสีย</u></p> <p>(1) กำชับผู้รับเหมามิให้เผาทำลายวัสดุมูลฝอยในพื้นที่ก่อสร้างพร้อมมรณรังค์และติดป้าย “ห้ามจุดไฟห้ามเผามูลฝอยวัสดุ ก่อสร้างภายในพื้นที่ก่อสร้าง”</p> <p><u>มาตรการเฉพาะด้านการเตรียมพื้นที่โดยการเปิดหน้าดิน</u></p> <p>(1) เปิดพื้นที่ขุดดินบริเวณเล็กเท่าที่จำเป็น ส่วนอื่นที่เปิดแล้วควรปิดผ้าใบคลุมไว้ หากไม่ได้ปฏิบัติงานบนพื้นที่นั้น</p> <p><u>มาตรการเฉพาะด้านการก่อสร้าง</u></p> <p>(1) หลีกเลี่ยงการขุดผิวคอนกรีต ถ้าต้องทำต้องทำให้ผิวคอนกรีตเปียกก่อน</p> <p>(2) การเก็บกองทรายในพื้นที่ก่อสร้างต้องเก็บในบัน (Bund) และฉีดพรมน้ำให้เปียกชื้นเสมอ</p> <p>(3) การนำปูนซีเมนต์ผงเข้ามาในพื้นที่ก่อสร้างต้องนำเข้ามาโดยบรรจุภาชนะที่มิดชิด</p> <p>(4) ในกรณีที่ต้องใช้ปูนผงปริมาณน้อยกว่าถุง หลังจากใช้แล้วต้องเก็บในถุงให้มิดชิด</p> <p>(5) คลุมตัวอาคารก่อสร้างด้วยผ้าใบก่อสร้าง (Mesh Sheet) ตั้งแต่ชั้นล่างจนถึงชั้นสูงสุดของอาคาร และรอบอาคาร</p> <p><u>มาตรการเฉพาะด้านการขนดิน</u></p> <p>(1) ขนส่งวัสดุก่อสร้างในช่วงเวลากลางวัน โดยขนส่งนอกเวลาเร่งด่วน และให้สอดคล้องกับประกาศเจ้าพนักงานจราจร หากมีการขนส่งในเวลากลางคืนต้องไม่เกินเวลา 20.00 น ทั้งนี้ ต้องได้รับอนุญาตจากเจ้าพนักงานจราจรในแต่ละกรณี</p> <p>(2) ล้างล้อรถบรรทุกฯ ครั้งที่นำรถออกนอกพื้นที่ก่อสร้าง</p> <p>(3) ปรับปรุงถนนในพื้นที่ก่อสร้างให้อยู่ในสภาพใช้งานได้ดีเสมอ</p> <p>(4) ใช้น้ำฉีดพ่นถนนถ้ามีการขนส่งในหน้าแล้ง หรือกรณีที่ดินแห้ง</p> <p>(5) บริเวณปากทางเข้า-ออก ต้องปิดทึบตลอดเวลา โดยเปิดเฉพาะเมื่อมีรถเข้า-ออก และต้องรักษาพื้นผิวให้สะอาด ปราศจากเศษหิน ดินทรายหรือฝนตกค้างจนการก่อสร้างแล้วเสร็จ</p>		

องค์ประกอบทาง สิ่งแวดล้อมและคุณค่าต่าง ๆ	มาตรการป้องกันและแก้ไขผลกระทบสิ่งแวดล้อม	ระยะเวลา	ผู้รับผิดชอบ
1.5 เสียง และ ความ สั่นสะเทือน	<p>1) เสียง</p> <p>(1) โครงการจะจัดให้มีรั้วเมทัลชีท โดยรอบเขตที่ดินโครงการ ความสูงประมาณ 2.40 เมตร</p> <p>(2) ให้ก่อสร้างทำเฉพาะในช่วงเวลา เวลา 8.00-17.00 น. ในวันจันทร์ถึงวันเสาร์ หากมีการก่อสร้างเกินเวลาดังกล่าว โครงการจะทำเพียงเทคอนกรีตระบบฐานราก เท่านั้น และดำเนินการได้ไม่เกิน 20.00 น. โดยจะจัดให้มีแสงสว่างอย่างเพียงพอ รวมทั้งโครงการจะแจ้งให้ผู้ที่อยู่ใกล้เคียงทราบล่วงหน้าอย่างน้อย 1 วัน และขออนุญาตไปยังองค์การบริหารส่วนตำบลสาคร สำหรับวันอาทิตย์และวันหยุดนักขัตฤกษ์จะหยุดดำเนินการก่อสร้าง</p> <p>(3) เลือกใช้วัสดุที่ประกอบสำเร็จรูป เพื่อลดกิจกรรมการตัด เเจาะ เจียร หรือไส ที่ทำให้เกิดเสียงดังรบกวน</p> <p>(4) อุปกรณ์และเครื่องจักรกลที่มีการใช้งานครั้งคราว จะต้องให้มีการดับเครื่องหรือเบาคู่มือระหว่างการพัก</p> <p>(5) ไม่ใช้เครื่องจักรหรือเครื่องยนต์ที่มีอัตราเร็วเกินไป</p> <p>(6) ตรวจสอบและบำรุงรักษาเครื่องมือเครื่องใช้ในการก่อสร้างให้อยู่ในสภาพดีและเหมาะสมกับการใช้งานอยู่เสมอ รวมทั้งควรมีการหล่อลื่นให้เครื่องจักรทำงานได้ดี</p> <p>(7) ติดตั้งอุปกรณ์ลดเสียงตามคำแนะนำของผู้ผลิตเครื่องจักร</p> <p>(8) จัดเครื่องมือก่อสร้าง หรือเครื่องจักรเคลื่อนที่ต่างๆ ให้หันไปทางทิศตะวันออก เพื่อลดผลกระทบต่อนพื้นที่ใกล้เคียง</p> <p>(9) ไม่ทำกิจกรรมต่างๆ ที่ก่อให้เกิดเสียงดังพร้อมกันในเวลาเดียวกัน</p> <p>(10) กำหนดแผนงานก่อสร้างและวิธีการก่อสร้างที่เหมาะสม เช่น จัดให้เครื่องจักรกลที่มีเสียงดังทำงานในเวลากลางวัน</p> <p>(11) จัดหาอุปกรณ์กันเสียง เช่น Ear Plug หรือ Ear Muffs ให้แก่คนงานก่อสร้างที่อยู่ในบริเวณที่ก่อให้เกิดเสียงดัง และจำกัดระยะเวลาทำงานที่สัมผัสกับระดับเสียงตามประกาศกระทรวงมหาดไทย ฉบับที่ 2 เรื่องความปลอดภัยในการทำงานเกี่ยวกับสิ่งแวดล้อม พ.ศ. 2549</p> <p>(12) จำกัดความเร็วของรถบรรทุกให้ไม่เกิน 30 กิโลเมตร/ชั่วโมง โดยติดป้ายหลังรถว่า “หากพนักงานขับรถเร็วเกิน 30 กิโลเมตรต่อชั่วโมง ในเขตชุมชน โปรดแจ้ง (ระบุเบอร์โทรศัพท์)”</p> <p>(13) ใช้รถแทรกเตอร์ที่อยู่ในสภาพดี ทำการบำรุงรักษาอย่างเหมาะสม เพื่อให้มีปริมาณควันไอเสียเกิดขึ้นน้อยที่สุด เพื่อลดเสียงความสั่นสะเทือนและเพื่อความปลอดภัยสำหรับการใช้งานอยู่เสมอ</p> <p>(14) หลีกเลี่ยงการขนส่งวัสดุก่อสร้างในช่วงเวลาเร่งด่วนและเวลากลางคืน</p>	- ตลอดระยะเวลา การก่อสร้าง	- บริษัท เดอะ อันทามัน ไพรเวท บิซ จำกัด

องค์ประกอบทางสิ่งแวดล้อม และคุณค่าต่าง ๆ	มาตรการป้องกันและแก้ไขผลกระทบสิ่งแวดล้อม	ระยะเวลา	ผู้รับผิดชอบ
1.5 เสียงและความสั่นสะเทือน (ต่อ)	<p>(15) จัดให้มีวิศวกรคอยตรวจสอบ และควบคุมงานก่อสร้างอย่างใกล้ชิด เพื่อให้เกิดผลกระทบน้อยที่สุด</p> <p>(16) ติดป้ายประชาสัมพันธ์แสดงรายละเอียดการก่อสร้างโครงการ เพื่อประชาสัมพันธ์ให้ประชาชนโดยรอบทราบ พร้อมระบุสถานที่และหมายเลขโทรศัพท์ สำหรับรับเรื่องร้องเรียนและข้อคิดเห็นเกี่ยวกับการก่อสร้าง พร้อมทั้งจัดให้มีการสอบถามเพื่อค้นหาข้อเท็จจริง และสาเหตุเพื่อกำหนดแนวทางแก้ไขปัญหา</p> <p>(17) ในกรณีที่ทั้ง 2 ฝ่ายหาข้อตกลงกันไม่ได้ให้คณะกรรมการประสานงานเพื่อการแก้ไขปัญหาจากการพัฒนาโครงการเพื่อเจรจาหาข้อตกลงกัน ประกอบด้วย ผู้ได้รับผลกระทบ ผู้ก่อให้เกิดผลกระทบ (บริษัท เดอะ อันดามัน ไพรวเท บิซ จำกัด) และคนกลาง คือ หน่วยงานท้องถิ่น (องค์การบริหารส่วนตำบลสาคร)</p> <p>2) ความสั่นสะเทือน</p> <p>(1) ใช้เสาเข็มเจาะแทนการตอกเสาเข็มเพื่อลดแรงสั่นสะเทือนที่จะเป็นอันตรายต่ออาคารข้างเคียง</p> <p>(2) จัดลำดับการเจาะเสาเข็มโดยเจาะด้านใกล้อาคารข้างเคียง ก่อนไปหาด้านที่ไม่มีอาคาร</p> <p>(3) ใช้เสาเข็มพืด (Sheet pile) เพื่อแก้ปัญหาเสถียรภาพของผนังด้านข้าง</p> <p>(4) จัดให้มีเจ้าหน้าที่จากบริษัทผู้รับเหมาเข้าพบผู้ที่อยู่ติดกับโครงการ โดยต้องแจ้งกำหนดการทำฐานราก ระบุวัน เวลาให้ชัดเจน รวมทั้งให้หมายเลขโทรศัพท์ของเจ้าหน้าที่ควบคุมงานก่อสร้าง เพื่อให้สามารถติดต่อโครงการได้</p> <p>(5) จัดให้มีวิศวกรคอยดูแลอย่างใกล้ชิด และควบคุมงานก่อสร้างให้ถูกต้องตามหลักวิศวกรรม เพื่อป้องกันผลกระทบต่อข้างเคียงให้น้อยที่สุด</p> <p>(6) อุปกรณ์ที่ก่อให้เกิดความสั่นสะเทือนให้กระทำเฉพาะเวลากลางวันของวันธรรมดา และงดกระทำการดังกล่าวในเวลากลางคืน</p> <p>(7) ตรวจสอบและบำรุงรักษาเครื่องมือเครื่องใช้ในการก่อสร้างให้อยู่ในสภาพดีและเหมาะสมกับการใช้งานอยู่เสมอ รวมทั้งควรมีการหล่อลื่นให้เครื่องจักรทำงานได้ดี</p> <p>(8) หลีกเลี่ยงการใช้งานเครื่องจักรหรืออุปกรณ์ที่เป็นแหล่งกำเนิดความสั่นสะเทือนในระดับสูงพร้อมกัน</p> <p>(9) ติดตั้งอุปกรณ์เพื่อลดความสั่นสะเทือนตามคำแนะนำของผู้ผลิตเครื่องจักร</p>	- ตลอดระยะเวลาการก่อสร้าง	- บริษัท เดอะ อันดามัน ไพรวเท บิซ จำกัด

องค์ประกอบทางสิ่งแวดล้อม และคุณค่าต่าง ๆ	มาตรการป้องกันและแก้ไขผลกระทบสิ่งแวดล้อม	ระยะเวลา	ผู้รับผิดชอบ
1.5 เสียงและความสั่นสะเทือน (ต่อ)	(10) หลีกเลี่ยงการขนส่งวัสดุก่อสร้างในช่วงเวลาเร่งด่วนและเวลากลางคืน (11) จัดให้มีกล่องรับความคิดเห็น เพื่อรับเรื่องราวร้องเรียนที่เกิดขึ้น (12) โครงการจะมีการตรวจสอบอาคารข้างเคียงก่อนก่อสร้าง กรณีที่การก่อสร้างของโครงการก่อให้เกิดความเสียหายจากความสั่นสะเทือน (13) โครงการจัดให้มีการชดเชยค่าเสียหายที่เกิดขึ้นจากโครงการ และโครงการจะทำการซ่อมแซมให้อยู่ในสภาพเดิม กรณีมีบุคคลใดได้รับผลกระทบจากการก่อสร้างโครงการต้องเข้าไปแก้ไข และให้ความช่วยเหลือทันที		

ตารางที่ 5-3 สรุปผลกระทบสิ่งแวดล้อม มาตรการป้องกันและแก้ไขผลกระทบสิ่งแวดล้อม และมาตรการติดตามตรวจสอบผลกระทบสิ่งแวดล้อม โครงการโรงแรม ภูเก็ต ภูเก็ต ของบริษัท เดอะ อันทามัน ไพรวเท บิซ จำกัด ระยะก่อสร้าง (ต่อ)

องค์ประกอบทางสิ่งแวดล้อม และคุณค่าต่าง ๆ	มาตรการป้องกันและแก้ไขผลกระทบสิ่งแวดล้อม	ระยะเวลา	ผู้รับผิดชอบ
1.6 ทรัพยากรน้ำ	การดำเนินโครงการในระยะก่อสร้างไม่ส่งผลกระทบต่อทรัพยากรน้ำผิวดินบริเวณใกล้เคียงโครงการแต่อย่างใด	-	-
6 ทรัพยากรสิ่งแวดล้อมทางชีวภาพ			
2.1 นิเวศวิทยาทางบก	การดำเนินโครงการในระยะก่อสร้างจึงไม่ก่อให้เกิดผลกระทบต่อระบบนิเวศบนบก	-	-
2.2 นิเวศวิทยาทางน้ำ	<p>(1) จัดให้มีการบำบัดโดยใช้ถังบำบัดน้ำเสียสำเร็จรูปชนิดเติมอากาศ จำนวน 1 ชุด สามารถรองรับน้ำเสียได้ 2 ลูกบาศก์เมตร สำหรับพื้นที่ก่อสร้าง น้ำเสียที่ผ่านการบำบัดแล้วจะปล่อยลงสู่ท่อระบายน้ำสาธารณะด้านหน้าโครงการต่อไป</p> <p>(2) โครงการจะจัดให้มีท่อระบายน้ำซีเมนต์ไยหิน ขนาด 0.60 เมตร ความลาดชัน 1:500 มีบ่อพัก ขนาด 1.0X1.0 เมตร เป็นระยะๆ โดยรอบพื้นที่โครงการ เพื่อรวบรวมน้ำเข้าสู่บ่อหน่วงน้ำ จำนวน 4 บ่อ แบ่งเป็นบ่อคอนกรีต จำนวน 2 บ่อ ได้แก่ ขนาด 80 ลูกบาศก์เมตร และขนาด 180 ลูกบาศก์เมตร และบ่อดินรองพื้นด้วย GEOTEXTILE FILTER ที่ช่วยกรองดินไม่ให้ผ่านไปยังบริเวณอื่น ในขณะที่น้ำและความชื้นยังสามารถผ่านได้ จำนวน 2 บ่อ ได้แก่ ขนาด 300 ลบ.ม.และขนาด 175 ลูกบาศก์เมตร โดยเพื่อหน่วงน้ำฝนไว้ภายในโครงการได้ทั้งหมด ทั้งนี้ได้จัดให้มี บ่อดักตะกอนดิน สำหรับดักตะกอนดิน กรวด ทราย และเศษมูลฝอย ก่อนระบายน้ำใส่ออกสู่ท่อระบายน้ำสาธารณะด้านหน้าโครงการต่อไป</p> <p>(3) จัดให้มีการขุดลอกบ่อดักมูลฝอย/ดักตะกอนเป็นประจำ</p> <p>(4) จัดให้มีคนงานตรวจสอบระบบบำบัดน้ำเสียเป็นประจำ หากน้ำโสโครกในถังบำบัดน้ำเสียสำเร็จรูปเต็มจะต้องติดต่อรถสูบล้างปฏิบัติตามสูบล้างไปกำจัดต่อไป</p> <p>(5) เมื่อการก่อสร้างแล้วเสร็จ ผู้รับเหมาก่อสร้างจะต้องให้รถสูบล้างปฏิบัติตามสูบล้างปฏิบัติตามจากถังบำบัดน้ำเสียให้หมด และปรับปรุงพื้นที่ให้เรียบร้อย</p> <p>(6) ชะลอการก่อสร้างในช่วงที่ฝนตก</p>	- ตลอดระยะเวลาการก่อสร้าง	- บริษัท เดอะ อันทามัน ไพรวเท บิซ จำกัด

องค์ประกอบทางสิ่งแวดล้อม และคุณค่าต่าง ๆ	มาตรการป้องกันและแก้ไขผลกระทบสิ่งแวดล้อม	ระยะเวลา	ผู้รับผิดชอบ
2.2 นิเวศวิทยาทางทะเล	(1) จัดให้มีถังบำบัดน้ำเสียสำเร็จรูปชนิดเดิมอากาศ จำนวน 1 ชุด สามารถรองรับน้ำเสียได้ 2 ลูกบาศก์เมตร น้ำเสียที่ผ่านการบำบัดแล้วจะปล่อยลงสู่ท่อระบายน้ำสาธารณะด้านหน้าโครงการต่อไป (2) โครงการจะจัดให้มีท่อระบายน้ำซีเมนต์ไยหิน ขนาด 0.60 เมตร ความลาดชัน 1:500 มีบ่อพัก ขนาด 1.0X1.0 เมตร เป็นระยะๆ โดยรอบพื้นที่โครงการ เพื่อรวบรวมน้ำเข้าสู่บ่อหน่วงน้ำ จำนวน 4 บ่อ แบ่งเป็นบ่อคอนกรีตจำนวน 2 บ่อ ได้แก่ ขนาด 80 ลูกบาศก์เมตร และขนาด 180 ลูกบาศก์เมตร และบ่อดินรองพื้นด้วย GEOTEXTILE FILTER ที่ช่วยกรองดินไม่ให้ผ่านไปยังบริเวณอื่น ในขณะที่น้ำและความชื้นยังสามารถผ่านได้ จำนวน 2 บ่อ ได้แก่ ขนาด 300 ลบ.ม.และขนาด 175 ลูกบาศก์เมตร โดยเพื่อหน่วงน้ำฝนไว้ภายในโครงการได้ทั้งหมด ทั้งนี้ได้จัดให้มีบ่อดักตะกอนดิน สำหรับดักตะกอนดิน กรวด ทราย และเศษมูลฝอย ก่อนระบายน้ำใส่ออกสู่ท่อระบายน้ำสาธารณะด้านหน้าโครงการต่อไป (3) จัดให้มีการขุดลอกบ่อดักมูลฝอย/ดักตะกอนเป็นประจำ (4) จัดให้มีคนงานตรวจสอบระบบบำบัดน้ำเสียเป็นประจำ หากน้ำโสโครกในถังบำบัดน้ำเสียสำเร็จรูปเต็มจะต้องติดต่อยกเลิกสิ่งปฏิกูลมาสูบไปกำจัดต่อไป (5) เมื่อการก่อสร้างแล้วเสร็จ ผู้รับเหมาก่อสร้างจะต้องให้รถสูบล้างสิ่งปฏิกูลมาสูบล้างสิ่งปฏิกูลออกจากถังบำบัดน้ำเสียให้หมด และปรับปรุงพื้นที่ให้เรียบร้อย (6) ชะลอการก่อสร้างในช่วงที่ฝนตก (7) ควบคุมกิจกรรมการก่อสร้างให้อยู่ภายในโครงการเท่านั้น	- ตลอดระยะเวลาการก่อสร้าง	- บริษัท เดอะ อันดามัน ไพรเวท บิซ จำกัด

ตารางที่ 5-3 สรุปผลกระทบสิ่งแวดล้อม มาตรการป้องกันและแก้ไขผลกระทบสิ่งแวดล้อม และมาตรการติดตามตรวจสอบผลกระทบสิ่งแวดล้อม โครงการโรงแรม ภูเก็ต ภูเก็ต ของบริษัท เดอะ อันดามัน ไพรวเท บิซ จำกัด ระยะก่อสร้าง (ต่อ)

องค์ประกอบทางสิ่งแวดล้อม และคุณค่าต่าง ๆ	มาตรการป้องกันและแก้ไขผลกระทบสิ่งแวดล้อม	ระยะเวลา	ผู้รับผิดชอบ
3. ผลกระทบคุณค่าการใช้ประโยชน์ของมนุษย์ 3.1 การใช้น้ำ	(1) รมรงค์ให้คนงานมีการใช้น้ำอย่างประหยัด (2) จัดให้มีถังเก็บน้ำสำรอง ขนาด 25 ลูกบาศก์เมตร จำนวน 3 ถัง สำหรับพื้นที่ก่อสร้าง และบ่อปูนซีเมนต์ชั่วคราว มีปริมาตร 20 ลูกบาศก์เมตร จำนวน 2 บ่อ สำหรับบ้านพักคนงาน (3) จัดเตรียมกระบะสำหรับล้างอุปกรณ์ก่อสร้าง เพื่อให้สามารถล้างอุปกรณ์ได้ในปริมาณมาก โดยไม่ปล่อยน้ำทิ้งอย่างเปล่าประโยชน์	- ตลอดระยะเวลาการก่อสร้าง	- บริษัท เดอะ อันดามัน ไพรวเท บิซ จำกัด
3.2 การจัดการน้ำเสียและสิ่งปฏิกูล	(1) จัดให้มีห้องส้วมที่ถูกหลักสุขาภิบาลให้เพียงพอ จำนวน 10 ห้อง สำหรับพื้นที่ก่อสร้าง และบ้านพักคนงาน (2) จัดให้มีถังบำบัดน้ำเสียสำเร็จรูปชนิดเติมอากาศ จำนวน 1 ชุด สามารถรองรับน้ำเสียได้ 2 ลูกบาศก์เมตร น้ำเสียที่ผ่านการบำบัดแล้วจะปล่อยลงสู่ท่อระบายน้ำสาธารณะด้านหน้าโครงการต่อไป สำหรับพื้นที่ก่อสร้าง และถังบำบัดน้ำเสียสำเร็จรูปชนิดเติมอากาศ จำนวน 1 ชุด สามารถรองรับน้ำเสียได้ 20.00 ลูกบาศก์เมตร/วัน น้ำเสียที่ผ่านการบำบัดแล้วจะปล่อยลงสู่ท่อระบายน้ำสาธารณะต่อไป สำหรับบ้านพักคนงาน (3) จัดให้มีคนงานตรวจสอบระบบบำบัดน้ำเสียเป็นประจำ หากน้ำโสโครกในถังบำบัดน้ำเสียสำเร็จรูปเต็มจะต้องติดต่อรถสูบล้างสิ่งปฏิกูลมาสูบไปกำจัดต่อไป (4) จัดให้มีคนงานคอยดูแลทำความสะอาดห้องส้วมเป็นประจำ และกำชับให้คนงานรักษาความสะอาดบริเวณห้องส้วม เพื่อป้องกันไม่ให้ส่งกลิ่นรบกวนผู้อยู่อาศัยข้างเคียง (5) เมื่อการก่อสร้างแล้วเสร็จ ผู้รับเหมาก่อสร้างจะต้องให้รถสูบล้างสิ่งปฏิกูลมาสูบสิ่งปฏิกูลออกจากถังบำบัดน้ำเสียให้หมด และปรับปรุงพื้นที่ให้เรียบร้อย	- ตลอดระยะเวลาการก่อสร้าง	- บริษัท เดอะ อันดามัน ไพรวเท บิซ จำกัด

ตารางที่ 5-3 สรุปผลกระทบสิ่งแวดล้อม มาตรการป้องกันและแก้ไขผลกระทบสิ่งแวดล้อม และมาตรการติดตามตรวจสอบผลกระทบสิ่งแวดล้อม โครงการโรงแรม ภูเก็ตไวท์บีช ของบริษัท เดอะ อันดามัน ไพรเวท บีช จำกัด ระยะก่อสร้าง (ต่อ)

องค์ประกอบทางสิ่งแวดล้อม และคุณค่าต่าง ๆ	มาตรการป้องกันและแก้ไขผลกระทบสิ่งแวดล้อม	ระยะเวลา	ผู้รับผิดชอบ
3.3 การระบายน้ำและป้องกัน น้ำท่วม	<p>(1) โครงการจะจัดให้มีท่อระบายน้ำซีเมนต์ไยหิน ขนาด 0.60 เมตร ความลาดชัน 1:500 มีบ่อพัก ขนาด 1.0X1.0 เมตร เป็นระยะๆ โดยรอบพื้นที่โครงการ เพื่อรวบรวมน้ำเข้าสู่บ่อหนองน้ำ จำนวน 4 บ่อ แบ่งเป็นบ่อคอนกรีต จำนวน 2 บ่อ ได้แก่ ขนาด 80 ลูกบาศก์เมตร และขนาด 180 ลูกบาศก์เมตร และบ่อดินรอนพื้นด้วย GEOTEXTILE FILTER ที่ช่วยกรองดินไม่ให้ผ่านไปยังบริเวณอื่น ในขณะที่น้ำและความชื้นยังสามารถผ่านได้ จำนวน 2 บ่อ ได้แก่ ขนาด 300 ลบ.ม.และขนาด 175 ลูกบาศก์เมตร โดยเพื่อหนองน้ำฝนไว้ภายในโครงการ ได้ทั้งหมด ทั้งนี้ได้จัดให้มีบ่อดักตะกอนดิน สำหรับดักตะกอนดิน กรวด ทราย และเศษมูลฝอย ก่อนระบายน้ำ ใส่ออกสู่ท่อระบายน้ำสาธารณะด้านหน้าโครงการต่อไป</p> <p>(2) โครงการจัดให้มีการขุดลอกบ่อดักมูลฝอย/ดักตะกอนเป็นประจำทุกเดือน ตลอดระยะเวลาก่อสร้าง เพื่อเพิ่มประสิทธิภาพในการรองรับได้อย่างเพียงพอ</p> <p>(3) จัดให้มีคนงานคอยทำความสะอาดบริเวณพื้นที่ก่อสร้าง เพื่อป้องกันมิให้เศษดิน เศษขยะ หรือเศษวัสดุก่อสร้าง อุดตันหรือกีดขวางทางไหลของน้ำ</p>	- ตลอดระยะเวลาการ ก่อสร้าง	- บริษัท เดอะ อันดามัน ไพรเวท บิซ จำกัด
3.4 การจัดการขยะมูลฝอย	<p>(1) กำหนดให้ผู้รับเหมาเป็นผู้รับผิดชอบในการจัดการเศษวัสดุจากการก่อสร้าง โดยเฉพาะไม้ และกระเบื้องหลังคา จะถูกรวบรวมเพื่อนำไปใช้ในโครงการอื่นต่อไป สำหรับเศษคอนกรีต เศษอิฐ เศษกระเบื้องเซรามิก และยิปซัม บอร์ด โครงการจะกำหนดให้ผู้รับเหมาเป็นผู้ดำเนินการขนย้ายไปใช้ปรับพื้นที่ภายนอกโครงการ ซึ่งเป็นที่ดินเจ้าของเดียวกันทางด้านทิศใต้ของพื้นที่โครงการ ส่วนเศษเหล็กจะขายให้กับคนรับซื้อของเก่า</p> <p>(2) จัดให้มีถังขยะบริเวณพื้นที่ก่อสร้างและบริเวณบ้านพักคนงาน ขนาด 240 ลิตร จำนวน 7 ถัง โดยแบ่งเป็นถัง ขยะอินทรีย์ และถังขยะรีไซเคิล อย่างละ 3 ถัง ถังขยะทั่วไป จำนวน 1 ถัง สำหรับถังขยะอันตราย ขนาด 120 ลิตร จำนวน 1 ถัง</p> <p>(3) ผู้รับเหมาโครงการจะประสานงานให้รถเก็บขนมูลฝอยขององค์การบริหารส่วนตำบลสาธุเข้ามาดำเนินการเก็บ ขนมูลฝอยและนำไปกำจัดต่อไป</p> <p>(4) ขยะอันตรายโครงการจะรวบรวมใส่ถุงขยะอันตรายสีแดงเมื่อมีปริมาณมากพอแล้วจะส่งไปให้ศูนย์กำจัดขยะ เพื่อนำไปกำจัดต่อไป</p>	- ตลอดระยะเวลาการ ก่อสร้าง	- บริษัท เดอะ อันดามัน ไพรเวท บิซ จำกัด

ตารางที่ 5-3 สรุปผลกระทบสิ่งแวดล้อม มาตรการป้องกันและแก้ไขผลกระทบสิ่งแวดล้อม และมาตรการติดตามตรวจสอบผลกระทบสิ่งแวดล้อม โครงการโรงแรม ภูเก็ต ภูเก็ต ของบริษัท เดอะ อันดามัน ไพรวเท บิซ จำกัด ระยะก่อสร้าง (ต่อ)

องค์ประกอบทางสิ่งแวดล้อม และคุณค่าต่าง ๆ	มาตรการป้องกันและแก้ไขผลกระทบสิ่งแวดล้อม	ระยะเวลา	ผู้รับผิดชอบ
3.5 การจัดการขยะมูลฝอย (ต่อ)	(5) ตรวจสอบภาชนะรองรับขยะมูลฝอยให้อยู่ในสภาพดีอยู่เสมอ (6) กำจัดขนถ่ายขยะมูลฝอยลงภาชนะรองรับที่ได้จัดเตรียมไว้อย่างเคร่งครัด (7) คัดแยกขยะที่สามารถนำขาย เพื่อลดปริมาณมูลฝอยที่ต้องนำไปกำจัด (8) ส่งเสริมให้มีการคัดแยกขยะ โดยติดตั้งป้ายแยกประเภทของขยะไว้ที่ถังขยะให้ชัดเจน (9) รวบรวมมูลฝอยหรือเศษวัสดุก่อสร้าง เพื่อนำกลับไปใช้ใหม่ (10) สำรวจปริมาณมูลฝอย เมื่อพบว่าปริมาณมากขึ้นต้องเพิ่มจำนวนถังรองรับมูลฝอย		
3.4 พลังงานและไฟฟ้า	(1) เลือกใช้ไฟฟ้าส่องสว่างและอุปกรณ์ไฟฟ้าต่างๆ แบบประหยัดพลังงาน (2) การติดตั้งอุปกรณ์และการจ่ายไฟฟ้าต้องถูกต้องตามมาตรฐาน (3) กำชับให้คนงานใช้ไฟฟ้าอย่างประหยัด	- ตลอดระยะเวลาการก่อสร้าง	- บริษัท เดอะ อันดามัน ไพรวเท บิซ จำกัด
3.5 การจราจร	(1) จัดให้มีที่จอดรถบรรทุกหรือรถที่ใช้ในการขนส่งวัสดุก่อสร้าง ไว้ภายในพื้นที่โครงการ เพื่อลดผลกระทบด้านการจราจร (2) ในเขตก่อสร้างและเขตชุมชน จะจำกัดความเร็วของรถบรรทุกไม่เกิน 30 กิโลเมตร/ชั่วโมง โดยติดป้ายหลังรถว่า “หากพนักงานขับรถเร็วเกิน 30 กิโลเมตรต่อชั่วโมง โปรดแจ้ง (ระบุเบอร์โทรศัพท์)” (3) โครงการจะกำหนดเวลาของรถขนส่งวัสดุและอุปกรณ์ก่อสร้าง โดยระบุเวลาการขนส่งในช่วงเวลา 09.00-16.00 น. ในวันจันทร์ถึงวันเสาร์ โดยโครงการจะหลีกเลี่ยงการขนส่งในช่วงชั่วโมงเร่งด่วน เช่น ช่วงเช้า 07.00-09.00 น. และช่วงเย็น 16.00-17.00 น. หลังจากเวลา 17.00 น. เป็นต้นไป หากมีความจำเป็นต้องมีการขนส่ง เช่น รถขนส่งคอนกรีตผสมเสร็จ เป็นต้น จะดำเนินการได้ไม่เกิน 20.00 น. โดยจะจัดให้มีแสงสว่างอย่างเพียงพอ รวมทั้งโครงการจะแจ้งให้ผู้อาศัยอยู่ใกล้เคียงทราบล่วงหน้าอย่างน้อย 1 วัน และขออนุญาตไปยังเจ้าพนักงานจราจร สำหรับวันอาทิตย์และวันหยุดนักขัตฤกษ์จะหยุดดำเนินการขนส่งวัสดุก่อสร้าง (4) เส้นทางขนส่งวัสดุโครงการจะหลีกเลี่ยงการใช้เส้นทางในเขตเมืองที่มีสภาพการจราจรคับคั่ง (5) รถบรรทุกวัสดุอุปกรณ์จะใช้ผ้าใบปกคลุมกระบะรถให้มิดชิด เพื่อป้องกันการรบกวนของวัสดุก่อสร้างและอุปกรณ์ต่างๆ อันอาจก่อให้เกิดอุบัติเหตุแก่ผู้ใช้ถนน	- ตลอดระยะเวลาการก่อสร้าง	- บริษัท เดอะ อันดามัน ไพรวเท บิซ จำกัด

ตารางที่ 5-3 สรุปผลกระทบสิ่งแวดล้อม มาตรการป้องกันและแก้ไขผลกระทบสิ่งแวดล้อม และมาตรการติดตามตรวจสอบผลกระทบสิ่งแวดล้อม โครงการโรงแรม ภูเก็ต ภูเก็ต ของบริษัท เดอะ อันดามัน ไพรวเท บิซ จำกัด ระยะก่อสร้าง (ต่อ)

องค์ประกอบทางสิ่งแวดล้อม และคุณค่าต่าง ๆ	มาตรการป้องกันและแก้ไขผลกระทบสิ่งแวดล้อม	ระยะเวลา	ผู้รับผิดชอบ
3.6 การจราจร (ต่อ)	<p>(6) ควบคุมมิให้มีการบรรทุกเกินพิกัดน้ำหนักที่กำหนดไว้สำหรับรถบรรทุกนั้นๆ และเมื่อดำเนินการก่อสร้างแล้วเสร็จ หากพบว่าถนนทางเข้าโครงการชำรุด เนื่องจากการขนส่งวัสดุต่างๆ เข้าสู่โครงการให้ดำเนินการซ่อมแซมให้อยู่ในสภาพเรียบร้อย</p> <p>(7) ห้ามมิให้มีการจอดรถบรรทุกหรือรถที่ใช้ในการขนส่งวัสดุก่อสร้างตลอดแนวด้านหน้าพื้นที่โครงการและบริเวณทางเข้า-ออก เพื่อป้องกันการกีดขวางการจราจร และจะกำชับให้ผู้รับเหมาปฏิบัติตามมาตรการอย่างเคร่งครัด</p> <p>(8) จัดให้มีเจ้าหน้าที่คอยอำนวยความสะดวกกรณีมีรถเข้า-ออกจากพื้นที่ก่อสร้างของโครงการ</p> <p>(9) จัดให้มีป้ายชื่อโครงการ และลูกศรแสดงทิศทางการเข้า-ออกโครงการให้สามารถมองเห็นได้อย่างชัดเจน ในระยะที่สามารถชะลอเพื่อเลี้ยวเข้าสู่พื้นที่โครงการได้อย่างปลอดภัย</p> <p>(10) โครงการจะกำชับผู้รับเหมาต้องจัดให้มีจุดล้างล้อรถ ในช่วงก่อสร้าง เพื่อให้เป็นไปตามกฎหมายกำหนด</p> <p>(11) ทำความสะอาดล้อรถบรรทุกก่อนออกสู่ถนนทุกครั้ง เช่น จัดให้ล้างล้อเพื่อให้น้ำหลุดจากล้อให้หมดโดยการฉีดล้างล้อด้วยสายยางฉีดน้ำ บริเวณตำแหน่งจุดล้างล้อรถ</p> <p>(12) ติดตั้งป้ายเครื่องหมายจราจรบริเวณทางเข้า-ออกสู่ถนนสาธารณะ</p> <p>(13) หากเกิดกรณีถนนสาธารณะชำรุด เนื่องจากการขนย้ายดิน ผู้รับเหมาขนย้ายจะรับผิดชอบซ่อมแซมถนนส่วนที่ชำรุด โดยกำหนดเป็นส่วนหนึ่งในสัญญาจ้างการขนย้ายดิน</p>		
3.7 การระบายอากาศ	ในช่วงก่อสร้างจะไม่ส่งผลกระทบด้านระบายอากาศและระบายความร้อน ต่อบริเวณใกล้เคียงพื้นที่โครงการแต่อย่างใด	-	-
3.8 การใช้ประโยชน์ที่ดินตามเขตพื้นที่และมาตรการคุ้มครองสิ่งแวดล้อม	<p>(1) โครงการไม่มีการกระทำใดๆ ที่เป็นการทำลายดินแดนทั้งที่อยู่ใต้พื้นดิน ระดับพื้นดิน หรือโผล่พื้นดิน ทั้งนี้ ใน การก่อสร้าง หากพบดินแดนในบริเวณพื้นที่โครงการจะไม่เคลื่อนย้ายหรือทำลายดินแดนทั้งที่อยู่ใต้พื้นดิน ระดับพื้นดิน และโผล่พื้นดิน</p> <p>(2) โครงการจะควบคุมการก่อสร้างให้ความสูงอาคารเป็นไปตามที่ออกแบบไว้</p>	- ตลอดระยะเวลาการก่อสร้าง	- บริษัท เดอะ อันดามัน ไพรวเท บิซ จำกัด

ตารางที่ 5-3 สรุปผลกระทบสิ่งแวดล้อม มาตรการป้องกันและแก้ไขผลกระทบสิ่งแวดล้อม และมาตรการติดตามตรวจสอบผลกระทบสิ่งแวดล้อม โครงการโรงแรม ภูเก็ตไวท์บีช ของบริษัท เดอะ อันดามัน ไพรวเท บิซ จำกัด ระยะก่อสร้าง (ต่อ)

องค์ประกอบทางสิ่งแวดล้อม และคุณค่าต่าง ๆ	มาตรการป้องกันและแก้ไขผลกระทบสิ่งแวดล้อม	ระยะเวลา	ผู้รับผิดชอบ
4. ผลกระทบต่อคุณภาพชีวิต 4.1 ผลกระทบที่อาจขึ้นจากการ มีโครงการต่อคุณภาพชีวิต	<p><u>มาตรการป้องกันและแก้ไขต่อวิถีชีวิตของคนในชุมชน</u></p> <p>(1) กำชับผู้รับเหมาก่อสร้างต้องกำหนดกฎเกณฑ์และคอยสอดส่องดูแลพฤติกรรมของคนงานก่อสร้างให้อยู่ในระเบียบ มิให้ก่อความเดือดร้อนรำคาญ และปัญหาต่างๆ ให้กับผู้ที่พักอาศัยในชุมชนและพื้นที่ใกล้เคียง หากคนงานประพฤติผิดต้องมีการว่ากล่าวตักเตือน ลงโทษหรือถึงขั้นไล่ออก โดยพิจารณาจากความเหมาะสมของเหตุการณ์ที่เกิดขึ้น</p> <p>(2) จัดให้มีหัวหน้าคนงานสำหรับควบคุมงานก่อสร้างไม่ให้สร้างความเดือดร้อนกับประชาชนโดยรอบ</p> <p>(3) จัดให้มีเจ้าหน้าที่ของโครงการและบริษัทผู้รับเหมาเข้าพบผู้พักอาศัยที่อยู่ข้างเคียงก่อนดำเนินการก่อสร้าง และตลอดระยะเวลาการก่อสร้าง ทุกกระยะ 1 ครั้ง/สัปดาห์ และให้หมายเลขโทรศัพท์ที่สามารถติดต่อได้ทันทีที่ได้รับความสะดวก</p> <p>(4) หากเกิดความเสียหายแก่สิ่งปลูกสร้างบริเวณข้างเคียงจากการก่อสร้าง โครงการ/ผู้รับเหมาก่อสร้างต้องรับผิดชอบในการแก้ไข</p> <p>(5) ปฏิบัติตามมาตรการป้องกันและแก้ไขผลกระทบด้านกายภาพ ชีวภาพ และคุณค่าการใช้ประโยชน์ของมนุษย์อย่างเคร่งครัด และจัดให้มีเจ้าหน้าที่ประสานผู้อยู่ข้างเคียงโครงการตลอดช่วงเวลาก่อสร้าง เพื่อป้องกันความขัดแย้ง</p> <p>(6) กำชับให้ผู้รับเหมาก่อสร้างปฏิบัติตามมาตรการป้องกันและแก้ไขผลกระทบสิ่งแวดล้อม และมาตรการติดตามตรวจสอบผลกระทบสิ่งแวดล้อม โดยเฉพาะมาตรการด้านเสียง ฝุ่นละออง การขนส่งวัสดุ ก่อสร้าง และการจราจร เพื่อไม่ให้เกิดผลกระทบต่อสิ่งแวดล้อมบริเวณใกล้เคียง</p> <p>(7) กำหนดมาตรการป้องกันและแก้ไขผลกระทบสิ่งแวดล้อมและ มาตรการติดตามตรวจสอบผลกระทบสิ่งแวดล้อมไว้ในสัญญาว่าจ้างและให้บริษัทผู้รับเหมาก่อสร้างปฏิบัติตามอย่างเคร่งครัด</p>	<p>- ตลอดระยะเวลาการก่อสร้าง</p>	<p>- บริษัท เดอะ อันดามัน ไพรวเท บิซ จำกัด</p>

ตารางที่ 5-3 สรุปผลกระทบสิ่งแวดล้อม มาตรการป้องกันและแก้ไขผลกระทบสิ่งแวดล้อม และมาตรการติดตามตรวจสอบผลกระทบสิ่งแวดล้อม โครงการโรงแรม ภูเก็ต ไลฟ์บิซ ของบริษัท เดอะ อันดามัน ไพรวเท บิซ จำกัด ระยะก่อสร้าง (ต่อ)

องค์ประกอบทางสิ่งแวดล้อม และคุณค่าต่าง ๆ	มาตรการป้องกันและแก้ไขผลกระทบสิ่งแวดล้อม	ระยะเวลา	ผู้รับผิดชอบ
4.1 ผลกระทบที่อาจขึ้นจากการมีโครงการต่อคุณภาพชีวิต (ต่อ)	<p><u>มาตรการป้องกันและแก้ไขทางด้านเชื้อชาติ</u></p> <p>(1) พิจารณาเลือกคนในท้องถิ่นที่มีคุณสมบัติตรงตามที่ต้องการเข้ามาทำงานในโครงการ เพื่อให้เกิดการจ้างงานในชุมชน และป้องกันปัญหาความขัดแย้งระหว่างโครงการกับชุมชน</p> <p>(2) กรณีที่มีแรงงานต่างด้าว เลือกคนงานที่ได้รับอนุญาตอย่างถูกต้องตามกฎหมายแรงงานต่างด้าว และมีการขึ้นทะเบียนแรงงานต่างด้าวเพื่อให้ตรวจสอบประวัติคนงานได้</p> <p>(3) ควบคุมคนงานก่อสร้างให้อยู่ภายในพื้นที่ก่อสร้าง และกำหนดรูปแบบสีเสื้อผ้าชุดปฏิบัติงานก่อสร้างของคนงานให้อยู่ในรูปแบบเดียวกัน พร้อมทั้งระบุป้ายชื่อนามสกุล รหัสของคนงานก่อสร้าง</p> <p><u>มาตรการป้องกันและแก้ไขด้านสุขภาพอนามัยและการบริการด้านสาธารณสุข</u></p> <p>(1) ตรวจสอบสุขภาพคนงานก่อนเข้ารับทำงาน</p> <p>(2) จัดระบบสาธารณสุขโรคและสาธารณสุขการให้แก่ คนงานก่อสร้างอย่างถูกสุขลักษณะ</p> <p>(3) จัดหาที่พักอาศัยที่แข็งแรง ปลอดภัย และสะอาดให้คนงาน</p> <p>(4) แบ่งเวลาการทำงานและการพักผ่อนให้มีความเหมาะสม</p> <p>(5) วางมาตรการกับดูแลและควบคุมคนงานรบกวนหรือบุกรุกพื้นที่นอกโครงการ</p> <p>(6) จัดให้มีเจ้าหน้าที่รับผิดชอบในเรื่องการดูแลความปลอดภัยในการก่อสร้าง</p> <p>(7) ปฏิบัติตามมาตรการป้องกันและแก้ไขผลกระทบสิ่งแวดล้อมที่ระบุไว้ในหัวข้อ 4.2.4.2 การสาธารณสุข อย่างเคร่งครัด</p> <p><u>มาตรการป้องกันและแก้ไขด้านความปลอดภัยในชีวิตและทรัพย์สิน</u></p> <p>(1) ปฏิบัติตามมาตรการป้องกันและแก้ไขผลกระทบสิ่งแวดล้อมที่ระบุไว้ในหัวข้อ 4.3.1 การป้องกันอัคคีภัย</p> <p>(2) ปฏิบัติตามมาตรการป้องกันและแก้ไขผลกระทบสิ่งแวดล้อมที่ระบุไว้ในหัวข้อ 4.3.2 ความปลอดภัยและอาชีวอนามัย (มาตรการด้านความปลอดภัยจากคนงานก่อสร้างต่อชุมชนใกล้เคียง)</p>		

องค์ประกอบทางสิ่งแวดล้อม และคุณค่าต่าง ๆ	มาตรการป้องกันและแก้ไขผลกระทบสิ่งแวดล้อม	ระยะเวลา	ผู้รับผิดชอบ
4.2 การสาธารณสุข	<p><u>มาตรการป้องกันและแก้ไขเรื่องโรคระบบทางเดินหายใจ</u></p> <p>(1) ปฏิบัติตามมาตรการป้องกันและแก้ไขผลกระทบสิ่งแวดล้อมที่ระบุในหัวข้อ 4.2.1.4 เรื่องคุณภาพอากาศอย่างเคร่งครัด</p> <p><u>มาตรการป้องกันและแก้ไขเรื่องโรคที่สัตว์และแมลงเป็นพาหะนำโรค</u></p> <p>(1) ตรวจสอบสุขภาพคนงานก่อนรับเข้าทำงาน</p> <p>(2) จัดหาน้ำดื่มน้ำใช้ ระบบรวบรวมและกำจัดขยะ น้ำเสีย สิ่งปฏิกูลที่ถูกสุขลักษณะไว้อย่างเพียงพอ เพื่อป้องกันไม่ให้เกิดแหล่งเพาะพันธุ์โรค</p> <p>(3) ดูแลและรักษาความสะอาดบริเวณที่พัก ห้องส้วม และห้องอาบน้ำอย่างสม่ำเสมอ</p> <p>(4) ดูแลไม่ให้มีแหล่งน้ำท่วมขังในบริเวณพื้นที่ก่อสร้างและบ้านพักคนงาน เพื่อป้องกันการเกิดแหล่งเพาะพันธุ์ยุงหรือแหล่งเชื้อโรคต่างๆ</p> <p>(5) ฉีดพ่นยากำจัดยุง แมลงสาบ แมลงวัน และแหล่งเพาะพันธุ์ ก่อนและหลังรื้อถอนบ้านพักคนงาน ห้องน้ำ ห้องส้วม</p> <p><u>มาตรการป้องกันและแก้ไขเรื่องโรคเครียด</u></p> <p>(1) จัดหาที่พักอาศัยที่แข็งแรง ปลอดภัย และสะอาดให้คนงาน</p> <p>(2) แบ่งเวลาการทำงานและการพักผ่อนให้มีความเหมาะสม</p> <p>(3) วางมาตรการกับดูแลและควบคุมคนงานรบกวนหรือบุกรุกพื้นที่นอกโครงการ เช่น</p> <ul style="list-style-type: none"> - ดูแลควบคุมคนงานอย่างเข้มงวด เพื่อป้องกันปัญหาการลักขโมยกับทำร้ายร่างกาย และการทะเลาะวิวาทระหว่างคนงานด้วยกันเองหรือระหว่างคนงานกับคนในชุมชนใกล้เคียง - กำหนดเวลาเข้า-ออก บ้านพักคนงานไว้ไม่เกิน 22.00 น. และต้องมีการเซ็นชื่อเข้า-ออกบ้านพัก - บริษัทฯ จะไม่อนุญาตให้คนงานพักอาศัยที่บริเวณโครงการ - มีผู้จัดการแคมป์ดูแลรับผิดชอบโดยตรง ตรวจสอบผู้พักอาศัยอย่างน้อยสัปดาห์ละครั้ง - ห้ามเล่นการพนัน ดื่มสุรา พกอาวุธผิดกฎหมายและมียาเสพติดในบริเวณบ้านพักคนงาน 	- ตลอดระยะเวลาการก่อสร้าง	- บริษัท เดอะ อีโคโนมิค ไพรเวท บิซ จำกัด

ตารางที่ 5-3 สรุปผลกระทบสิ่งแวดล้อม มาตรการป้องกันและแก้ไขผลกระทบสิ่งแวดล้อม และมาตรการติดตามตรวจสอบผลกระทบสิ่งแวดล้อม โครงการโรงแรม ภูเก็ต ภูเก็ต ของบริษัท เดอะ อันดามัน ไพรวาท บีช จำกัด ระยะก่อสร้าง (ต่อ)

องค์ประกอบทางสิ่งแวดล้อม และคุณค่าต่าง ๆ	มาตรการป้องกันและแก้ไขผลกระทบสิ่งแวดล้อม	ระยะเวลา	ผู้รับผิดชอบ
4.2 การสาธารณสุข (ต่อ)	<ul style="list-style-type: none"> - จัดตั้งอุปกรณ์รักษาความปลอดภัย - หากคนงานฝ่าฝืนกฎระเบียบหรือทำผิดกฎหมาย บริษัทผู้รับเหมาจะต้องลงโทษตามกฎหมาย <p><u>มาตรการป้องกันและแก้ไขเรื่องอุบัติเหตุ</u></p> <p>(1) ปฏิบัติตามมาตรการป้องกันและแก้ไขผลกระทบสิ่งแวดล้อมที่ระบุในหัวข้อ 4.3 เรื่องอาชีวอนามัยและความปลอดภัยอย่างเคร่งครัด</p> <p><u>มาตรการป้องกันและแก้ไขเรื่องโรคติดเชื้อไวรัสโคโรนา 2019 หรือ โรคโควิด 19</u></p> <p>(1) พิจารณารับคนงานในท้องถิ่นเป็นอันดับแรก กรณีรับคนงานต่างด้าวเข้าทำงาน ต้องรับคนงานต่างด้าวที่มีใบอนุญาตเข้าทำงานอย่างถูกต้องตามกฎหมาย</p> <p>(2) ตรวจสอบสุขภาพคนงานก่อนเข้ารับทำงาน</p> <p>(3) ให้คนงานสวมใส่หน้ากากอนามัยในขณะที่กำลังทำงานก่อสร้าง หรืออยู่ในสถานที่แออัด</p> <p>(4) ประชาสัมพันธ์ให้คนงาน ล้างมือบ่อยๆ ด้วยสบู่และน้ำหรือเจลล้างมือที่มีส่วนผสมของแอลกอฮอล์</p> <p>(5) ประชาสัมพันธ์ให้คนงานใช้กระดาษทิชชูหรือข้อพับตรงข้อศอกด้านในปิดปากและจมูกขณะไอหรือจาม</p> <p>(6) ประชาสัมพันธ์ให้คนงานหลีกเลี่ยงการพบปะใกล้ชิด (ระยะ 1 เมตรหรือ 3 ฟุต) กับคนที่ไม่สบาย</p> <p>(7) จัดให้มีเจลล้างมือที่มีส่วนผสมของแอลกอฮอล์ 70% ถึง 80% ไว้บริเวณต่างๆ ทั่วพื้นที่โครงการ</p>		

ตารางที่ 5-3 สรุปผลกระทบสิ่งแวดล้อม มาตรการป้องกันและแก้ไขผลกระทบสิ่งแวดล้อม และมาตรการติดตามตรวจสอบผลกระทบสิ่งแวดล้อม โครงการโรงแรม ภูเก็ต ภูเก็ต ของบริษัท เดอะ อันดามัน ไพรวเท บิซ จำกัด ระยะก่อสร้าง (ต่อ)

องค์ประกอบทางสิ่งแวดล้อม และคุณค่าต่าง ๆ	มาตรการป้องกันและแก้ไขผลกระทบสิ่งแวดล้อม	ระยะเวลา	ผู้รับผิดชอบ
4.3 อาชีวอนามัยและความปลอดภัย	<u>มาตรการป้องกันและแก้ไขเรื่องการป้องกันอัคคีภัย</u> (1) ห้ามสูบบุหรี่ในบริเวณพื้นที่ก่อสร้างโดยเด็ดขาด (2) ห้ามเผาขยะในพื้นที่ก่อสร้างอย่างเด็ดขาด (3) ติดตั้งป้ายสัญลักษณ์ บ้ายเตือนในบริเวณที่อาจจะเกิดอันตราย เช่น “เขตก่อสร้าง” “ห้ามเข้าก่อนได้รับอนุญาต” “ห้ามสูบบุหรี่” เป็นต้น ซึ่งขนาดของป้ายเตือนต้องมีขนาดที่สามารถมองเห็นได้ชัดเจน (4) ห้ามนำวัตถุไวไฟเข้าใกล้อุปกรณ์เครื่องมือที่มีประกายไฟโดยเด็ดขาด (5) ใช้อุปกรณ์ตัดไฟฟ้าอัตโนมัติ เมื่อเกิดกระแสไฟฟ้าลัดวงจร (6) ตรวจสอบอุปกรณ์/เครื่องมือให้อยู่ในสภาพปกติก่อนและหลังใช้งานอย่างสม่ำเสมอ (7) การเดินสายไฟบริเวณพื้นที่ก่อสร้างทุกขั้นตอนต้องกระทำอย่างถูกหลักวิชาการ (8)อบรมคนงานให้มีความรู้ในเรื่องสาเหตุแห่งอัคคีภัยอยู่เสมอ และต้องไม่ประมาทในการทำงาน (9) ผู้รับเหมาจะจัดเตรียมถังดับเพลิงแบบมือถือชนิดผงเคมีแห้ง ขนาด 4 กิโลกรัม ติดตั้งไว้ตามจุดที่คาดว่าจะเกิดเพลิงไหม้ได้ง่าย และอยู่ในตำแหน่งที่สามารถมองเห็นได้ง่าย (10) จัดเวรยามรักษาความปลอดภัย ตลอด 24 ชั่วโมง รวมทั้งเตรียมความพร้อมประสานงานกับหน่วยป้องกันและบรรเทาสาธารณภัยขององค์การบริหารส่วนตำบลสาธุ	- ตลอดระยะเวลาการก่อสร้าง	- บริษัท เดอะ อันดามัน ไพรวเท บิซ จำกัด

ตารางที่ 5-3 สรุปผลกระทบสิ่งแวดล้อม มาตรการป้องกันและแก้ไขผลกระทบสิ่งแวดล้อม และมาตรการติดตามตรวจสอบผลกระทบสิ่งแวดล้อม โครงการโรงแรม ภูเก็ต ภูเก็ต ของบริษัท เดอะ อันดามัน ไพรวเท บิซ จำกัด ระยะก่อสร้าง (ต่อ)

องค์ประกอบทางสิ่งแวดล้อม และคุณค่าต่าง ๆ	มาตรการป้องกันและแก้ไขผลกระทบสิ่งแวดล้อม	ระยะเวลา	ผู้รับผิดชอบ
4.3 อาชีวอนามัยและความปลอดภัย (ต่อ)	<p><u>มาตรการด้านความปลอดภัยและอาชีวอนามัยจากงานก่อสร้างต่อคนงานก่อสร้างและชุมชนข้างเคียง</u></p> <p>(1) กำหนดให้บริษัทรับเหมาก่อสร้างในโครงการต้องมีการพิจารณาการจัดการด้านความปลอดภัย ประกอบด้วย สัญญาว่าจ้างระหว่างเจ้าของโครงการ และบริษัทรับเหมาก่อสร้างจะต้องระบุครอบคลุมถึงวิธีการคุ้มครองความปลอดภัย และสุขภาพอนามัยของคนงานที่ปฏิบัติงานในโครงการ โดยควรมีรายละเอียดเกี่ยวกับ</p> <ul style="list-style-type: none">- กฎเกณฑ์และข้อปฏิบัติเพื่อความปลอดภัยในการทำงาน- การจัดให้มีและควบคุมดูแลการใช้อุปกรณ์ป้องกันอันตรายส่วนบุคคลต่างๆ- การตรวจสอบสภาพเครื่องมือ/อุปกรณ์ทุกชนิด เพื่อความปลอดภัยในการทำงาน <p>(2) จัดให้มีอุปกรณ์ป้องกันอันตรายส่วนบุคคลที่เหมาะสมกับสภาพการทำงานให้เพียงพอกับจำนวนผู้ปฏิบัติงานที่ต้องใช้</p> <p>(3) ให้ก่อสร้างทำเฉพาะในช่วงเวลา เวลา 8.00-17.00 น. ในวันจันทร์ถึงวันเสาร์ หากมีการก่อสร้างเกินเวลาดังกล่าว โครงการจะทำเพียงเทคอนกรีตระบบฐานราก เท่านั้น และดำเนินการได้ไม่เกิน 20.00 น. โดยจะจัดให้มีแสงสว่างอย่างเพียงพอ รวมทั้งโครงการจะแจ้งให้ผู้ที่อาศัยอยู่ใกล้เคียงทราบล่วงหน้าอย่างน้อย 1 วัน และขออนุญาตไปยังองค์การบริหารส่วนตำบลสาครุ สำหรับวันอาทิตย์และวันหยุดนักขัตฤกษ์จะหยุดดำเนินการก่อสร้าง</p> <p>(4) ตรวจสอบและควบคุมดูแลให้มีการใช้อุปกรณ์ป้องกันอันตรายส่วนบุคคลอย่างถูกต้องและเหมาะสมกับประเภทของงาน</p> <p>(5) กำหนดขอบเขตและจัดทำแนวรั้วของบริเวณพื้นที่ก่อสร้างโครงการให้ชัดเจน พร้อมทั้งกำหนดจุดเข้า-ออก ของโครงการ</p> <p>(6) ป้องกันเศษวัสดุร่วงหล่น โดยตั้งนั่งร้านเหล็กโดยรอบอาคาร ซึ่งด้วยผ้าใบหรือตาข่ายกันฝุ่น โดยรอบอาคาร ส่วนทางเดินภายนอกใช้ไม้เนื้อแข็ง ขนาด 1"x8" และ 1"x10" ปูเป็นทางเดิน และกันวัสดุร่วงหล่น</p> <p>(7) Tower Crane ที่ใช้ในการก่อสร้าง ควบคุมให้อยู่เฉพาะในพื้นที่ก่อสร้างโครงการ เพื่อป้องกันความเสียหายจากชีวิตและทรัพย์สินของ ผู้พักอาศัยที่อยู่ข้างเคียงโครงการ</p>		

ตารางที่ 5-3 สรุปผลกระทบสิ่งแวดล้อม มาตรการป้องกันและแก้ไขผลกระทบสิ่งแวดล้อม และมาตรการติดตามตรวจสอบผลกระทบสิ่งแวดล้อม โครงการโรงแรม ภูเก็ต ภูเก็ต ของบริษัท เดอะ อันดามัน ไพรวเท บิซ จำกัด ระยะก่อสร้าง (ต่อ)

องค์ประกอบทางสิ่งแวดล้อม และคุณค่าต่าง ๆ	มาตรการป้องกันและแก้ไขผลกระทบสิ่งแวดล้อม	ระยะเวลา	ผู้รับผิดชอบ
4.3 อาชีวอนามัยและความปลอดภัย (ต่อ)	<p>(8) ติดป้ายแนะนำการทำงาน ป้ายเตือน เพื่อให้คนงานก่อสร้างปฏิบัติงานได้อย่างถูกต้อง</p> <p>(9) จัดเตรียมอุปกรณ์ป้องกันอุบัติเหตุในระหว่างการทำงานให้กับคนงาน เช่น หมวกนิรภัย แวนตานิรภัย เป็นต้น</p> <p>(10) ติดป้ายเตือน หรือโปสเตอร์เพื่อการปฏิบัติงานที่ปลอดภัยในบริเวณที่จำเป็น เช่น “เขตก่อสร้าง” “ลดความเร็วรถยนต์” และ “เขตสวมหมวกนิรภัย” เป็นต้น</p> <p>(11) จัดให้มีเจ้าหน้าที่ตรวจสอบวิธีการปฏิบัติงาน สภาพของเครื่องจักรอุปกรณ์ รวมทั้งสภาพแวดล้อมในการทำงาน เพื่อให้ปฏิบัติงานได้อย่างปลอดภัย</p> <p>(12) กำหนดให้ผู้รับเหมาก่อสร้างต้องมีการจัดเก็บอุปกรณ์อย่างเป็นระเบียบเรียบร้อย</p> <p>(13) จัดเวรยามรักษาความปลอดภัยของโครงการ เพื่อมิให้บุคคลภายนอกผ่านเข้า-ออก ก่อนได้รับอนุญาตและดูแลความปลอดภัยในพื้นที่</p> <p>(14) ผู้รับเหมาก่อสร้างรักษาดูแลพื้นที่ก่อสร้างให้เป็นระเบียบและทำความสะอาดพื้นที่ก่อสร้างอยู่เสมอ</p> <p><u>มาตรการด้านความปลอดภัยจากคนงานก่อสร้างต่อชุมชนใกล้เคียง</u></p> <p>(1) ติดป้ายประชาสัมพันธ์แสดงรายละเอียดการก่อสร้างโครงการ เพื่อประชาสัมพันธ์ให้ประชาชนโดยรอบทราบ พร้อมระบุสถานที่และหมายเลขโทรศัพท์ สำหรับรับเรื่องร้องเรียนและข้อคิดเห็นเกี่ยวกับการก่อสร้าง พร้อมทั้งจัดให้มีการสอบถามเพื่อค้นหาข้อเท็จจริง และสาเหตุเพื่อกำหนดแนวทางแก้ไขปัญหา เพื่อสร้างความเข้าใจอันดีกับผู้อยู่อาศัยข้างเคียงเป็นระยะๆ ตามความเหมาะสม</p> <p>(2) ติดตั้งป้ายประชาสัมพันธ์บริเวณหน้าพื้นที่บ้านพักคนงาน โดยระบุชื่อบริษัทผู้รับเหมา ชื่อผู้รับเหมา/ผู้ควบคุมงาน พร้อมเบอร์โทรศัพท์ติดต่อ เพื่อให้ผู้พักอาศัยที่อยู่ใกล้เคียงพื้นที่บ้านพักคนงานก่อสร้างได้รับทราบข้อมูล และสามารถติดต่อกับผู้รับเหมา/ผู้ควบคุมได้โดยตรง ในกรณีได้รับความเดือดร้อนจากบ้านพักคนงาน</p> <p>(3) พิจารณาเลือกคนในท้องถิ่นที่มีคุณสมบัติตรงตามที่ต้องการเข้ามาทำงานในโครงการ เพื่อให้เกิดการจ้างงานในชุมชน และป้องกันปัญหาความขัดแย้งระหว่างโครงการกับชุมชน</p>		

ตารางที่ 5-3 สรุปผลกระทบสิ่งแวดล้อม มาตรการป้องกันและแก้ไขผลกระทบสิ่งแวดล้อม และมาตรการติดตามตรวจสอบผลกระทบสิ่งแวดล้อม โครงการโรงแรม ภูเก็ต ไลฟ์บิซ ของบริษัท เดอะ อันดามัน ไพรวเท บิซ จำกัด ระยะก่อสร้าง (ต่อ)

องค์ประกอบทางสิ่งแวดล้อม และคุณค่าต่าง ๆ	มาตรการป้องกันและแก้ไขผลกระทบสิ่งแวดล้อม	ระยะเวลา	ผู้รับผิดชอบ
4.3 อาชีวอนามัยและความปลอดภัย (ต่อ)	(4) ผู้รับเหมาก่อสร้างต้องกำหนดกฎเกณฑ์และคอยสอดส่องดูแลพฤติกรรมของคนงานก่อสร้างให้อยู่ในระเบียบ มิให้ก่อความเดือดร้อนรำคาญ และปัญหาต่างๆ ให้กับผู้ที่พักอาศัยในชุมชนและพื้นที่ใกล้เคียง หากคนงานประพฤติดี ต้องมีการกล่าวตักเตือน ลงโทษหรือถึงขั้นไล่ออก โดยพิจารณาจากความเหมาะสมของเหตุการณ์ที่เกิดขึ้น (5) จัดให้มีรั้วเมทัลชีทที่บิวคราว ความสูง 2.4 เมตร กันบริเวณโดยรอบแนวเขตที่ดิน (6) จัดให้มีระบบโทรทัศน์วงจรปิด (Closed Circuit Television System : CCTV) ทั่วบริเวณโดยรอบพื้นที่โครงการ เพื่อตรวจสอบความเรียบร้อยและปลอดภัย (7) จัดให้มีไฟฟ้าส่องสว่างทั่วบริเวณโดยรอบพื้นที่โครงการ (8) จัดให้มีหัวหน้าคนงานคอยควบคุมดูแลคนงานก่อสร้างไม่ให้ประพฤติดีไม่เหมาะสม อันจะก่อให้เกิดความเดือดร้อนต่อผู้ที่อยู่ใกล้เคียง (9) จัดให้มีเจ้าหน้าที่ของโครงการและบริษัทผู้รับเหมาเข้าพบผู้พักอาศัยที่อยู่ข้างเคียง ตลอดระยะเวลาการก่อสร้าง ทุก ระยะ 1 ครั้ง/สัปดาห์ และให้หมายเลขโทรศัพท์ที่สามารถติดต่อได้ทันทีที่ได้รับความสะดวก (10) หากเกิดความเสียหายแก่สิ่งปลูกสร้างบริเวณข้างเคียงจากการก่อสร้าง โครงการ/ผู้รับเหมาก่อสร้างต้องรับผิดชอบ ในการแก้ไข (11) จัดให้มียามรักษาการณ์บริเวณบ้านพักคนงานก่อสร้าง เพื่อดูแลความปลอดภัยตลอด 24 ชั่วโมง (12) ไม่อนุญาตให้คนงานก่อสร้างพักในพื้นที่ก่อสร้าง (13) จัดบ้านพักคนงานให้เป็นสัดส่วน เพื่อสะดวกต่อการควบคุมดูแล (14) ออกกฎระเบียบการปฏิบัติตนภายในบ้านพักคนงาน (15) ปฏิบัติตามมาตรการป้องกันและแก้ไขผลกระทบด้านกายภาพ ชีวภาพ และคุณค่าการใช้ประโยชน์ของมนุษย์อย่าง เกร่งครัด และจัดให้มีเจ้าหน้าที่ประสานผู้อยู่ข้างเคียงโครงการตลอดช่วงเวลาก่อสร้าง เพื่อป้องกันความขัดแย้ง (16) จัดให้ตรวจสอบประวัติคนงาน และตรวจสอบสุขภาพพนักงานก่อนรับเข้าปฏิบัติงาน โดยพนักงานที่เป็นโรคติดต่อ ร้ายแรงต้องให้หยุดงานจนกว่าจะหายขาด		

ตารางที่ 5-3 สรุปผลกระทบสิ่งแวดล้อม มาตรการป้องกันและแก้ไขผลกระทบสิ่งแวดล้อม และมาตรการติดตามตรวจสอบผลกระทบสิ่งแวดล้อม โครงการโรงแรม ภูเก็ต ภูเก็ต ของบริษัท เดอะ อันดามัน ไพรวเท บิซ จำกัด ระยะก่อสร้าง (ต่อ)

องค์ประกอบทางสิ่งแวดล้อม และคุณค่าต่าง ๆ	มาตรการป้องกันและแก้ไขผลกระทบสิ่งแวดล้อม	ระยะเวลา	ผู้รับผิดชอบ
4.3 อาชีวอนามัยและความปลอดภัย (ต่อ)	<p>(17) กำหนดกฎระเบียบให้คนงานก่อสร้างปฏิบัติตามอย่างเคร่งครัด และกำหนดบทลงโทษกรณีฝ่าฝืนกฎระเบียบ เพื่อให้ไม่ส่งผลกระทบต่อผู้พักอาศัยใกล้เคียง ดังนี้</p> <ul style="list-style-type: none"> - จัดให้มีหัวหน้าคนงานดูแลคนงานก่อสร้าง ไม่ให้ส่งเสียงดัง หรือก่อความรบกวนต่อชุมชนข้างเคียง - ระมัดระวัง ดูแลความปลอดภัยของคนงานเกี่ยวกับปัญหาการลักขโมย และมีงานอื่นๆ - ห้ามมิให้คนงานออกนอกบริเวณที่พักคนงานนอกเวลา 22.00 น. - ห้ามนำสุรา และยาเสพติดทุกชนิดเข้ามาดื่มหรือเสพภายในพื้นที่บ้านพัก - ห้ามเล่นการพนันทุกชนิด - ห้ามส่งเสียงดังรบกวนบุคคลข้างเคียง - ห้ามทะเลาะวิวาทภายในพื้นที่บ้านพัก - ห้ามเลี้ยงสัตว์ทุกชนิด - ช่วยกันรักษาความสะอาด <p>(18) จัดเตรียมอุปกรณ์ปฐมพยาบาลเบื้องต้นไว้สำหรับผู้ได้รับอุบัติเหตุในเบื้องต้นไว้ โดยจัดไว้บริเวณห้องปฐมพยาบาลภายในพื้นที่โครงการ</p>		
4.4 คุณภาพ	<p>(1) จัดให้มีรั้วเมทัลชีทชั่วคราวสูง 2.4 เมตร ตามแนวเขตที่ดินโครงการ</p> <p>(2) กำหนดให้มีการก่อสร้างในเขตพื้นที่โครงการเท่านั้น</p> <p>(3) โครงการใช้วัสดุและสีของวัสดุและอุปกรณ์ที่ใช้ในขณะที่ก่อสร้าง เช่น ตาช่ายกันฝุ่น นังร้าน ที่เป็นสีโทนอ่อนและมีความกลมกลืนกับสีของอาคารข้างเคียง รวมทั้งสภาพแวดล้อมบริเวณโดยรอบของโครงการ เช่น สีน้ำตาล สีเทา เป็นต้น</p> <p>(4) เมื่อก่อสร้างแล้วเสร็จต้องขนย้ายวัสดุอุปกรณ์ออกจากพื้นที่โครงการ พร้อมทั้งปรับสภาพพื้นที่โครงการให้ดูสะอาดเรียบร้อย</p>	- ตลอดระยะเวลาการก่อสร้าง	- บริษัท เดอะ อันดามัน ไพรวเท บิซ จำกัด

ตารางที่ 5-4 สรุปผลกระทบสิ่งแวดล้อม มาตรการป้องกันและแก้ไขผลกระทบสิ่งแวดล้อม และมาตรการติดตามตรวจสอบผลกระทบสิ่งแวดล้อม โครงการโรงแรม ภูเก็ต ภูเก็ต ของบริษัท เดอะ อันดามัน ไพรวเท บิซ จำกัด ระยะดำเนินการ

องค์ประกอบทางสิ่งแวดล้อม และคุณค่าต่าง ๆ	มาตรการป้องกันและแก้ไขผลกระทบสิ่งแวดล้อม	ระยะเวลา	ผู้รับผิดชอบ
1. ผลกระทบต่อทรัพยากร ภายภาพ			
1.1 สภาพภูมิประเทศ	การดำเนินโครงการจึงไม่ส่งผลกระทบต่อการเปลี่ยนแปลงสภาพภูมิประเทศ	-	-
1.2 ทรัพยากรดิน	(1) จัดให้มีพื้นที่สีเขียว 19,516.20 ตารางเมตร โดยการปลูกหญ้า ไม้พุ่ม และไม้ยืนต้นปกคลุมดินในพื้นที่โครงการ (2) จัดให้มีท่อระบายน้ำฝนคอนกรีตเสริมเหล็กขนาดเส้นผ่านศูนย์กลาง 0.60 เมตร มีบ่อพักน้ำ ขนาด 1x1 เมตร เป็นระยะอยู่โดยรอบพื้นที่โครงการ น้ำฝนจากส่วนนี้ทั้งหมดจะรวบรวมเข้าสู่บ่อหนองน้ำ จำนวน 3 บ่อ ขนาด 80 ลูกบาศก์เมตร จำนวน 2 บ่อ และขนาด 180 ลูกบาศก์เมตร จำนวน 1 บ่อ รวมปริมาตรการกักเก็บทั้งหมด 340 ลูกบาศก์เมตร ก่อนปล่อยออกสู่ท่อระบายน้ำสาธารณะตามแนวด้านหน้าโครงการต่อไป	- ตลอดระยะเวลา ดำเนินการ	- บริษัท เดอะ อันดามัน ไพรวเท บิซ จำกัด
1.3 ธรณี วิ ท ย า การเกิด แผ่นดินไหว และการเกิดสึนามิ	(1) จัดเส้นทางหนีภัยไว้ภายในบริเวณโครงการ เมื่อเกิดเหตุการณ์ภัยพิบัติขึ้นผู้อาศัยในพื้นที่โครงการก็สามารถอพยพไปยังจุดที่ปลอดภัยได้อย่างรวดเร็ว และไม่เกิดการซุลมุน (2) เตรียมพร้อมประสานงานกับหน่วยงานที่รับผิดชอบหากเกิดกรณีแผ่นดินไหว ได้แก่ หน่วยงานบรรเทาสาธารณภัย เพื่อให้ความช่วยเหลือผู้อยู่อาศัยในการอพยพออกจากอาคารได้ทันทั่วทั้งที่ (3) จัดป้ายประชาสัมพันธ์เพื่อให้ความรู้ด้านการปฏิบัติตนกรณีเกิดแผ่นดินไหวแก่ผู้พักอาศัย (4) ติดตามข่าวสารเป็นประจำเพื่อเตรียมการป้องกันได้ทันเหตุการณ์ (5) จัดให้มีการซ้อมอพยพหนีภัยของพนักงานในโครงการด้วย หรือหากจังหวัดมีการฝึกซ้อมอพยพหนีภัย พนักงาน ของโครงการจะต้องเข้าร่วมการฝึกดังกล่าวด้วย เพื่อให้เกิดความเข้าใจและปฏิบัติได้ถูกต้องเมื่อเกิดเหตุการณ์จริงขึ้น	- ตลอดระยะเวลา ดำเนินการ	- บริษัท เดอะ อันดามัน ไพรวเท บิซ จำกัด

ตารางที่ 5-4 สรุปผลกระทบสิ่งแวดล้อม มาตรการป้องกันและแก้ไขผลกระทบสิ่งแวดล้อม และมาตรการติดตามตรวจสอบผลกระทบสิ่งแวดล้อม โครงการโรงแรม ภูเก็ต ภูเก็ต ของบริษัท เดอะ อันดามัน ไพรวเท บิซ จำกัด ระยะดำเนินการ (ต่อ)

องค์ประกอบทางสิ่งแวดล้อม และคุณค่าต่าง ๆ	มาตรการป้องกันและแก้ไขผลกระทบสิ่งแวดล้อม	ระยะเวลา	ผู้รับผิดชอบ
1.4 สภาพภูมิอากาศ อุตุนิยมวิทยา และคุณภาพอากาศ	(1) ติดป้ายให้ผู้พักอาศัยดับเครื่องยนต์ในกรณีที่ไม่มีการขับเคลื่อน เช่น กรณีที่จอดรถผู้พักอาศัยคนอื่น และลดความเร็วของยานพาหนะภายในโครงการเพื่อลดปัญหาเรื่องฝุ่นฟุ้งกระจาย (2) จัดพื้นที่สีเขียวโดยรอบพื้นที่โครงการ รวมทั้งดูแลรักษาและเพิ่มพื้นที่สีเขียวบริเวณพื้นที่ว่าง เพื่อให้ช่วยดูดซับมลสารที่เกิดจากยานพาหนะที่เข้ามาในพื้นที่โครงการ (3) จำกัดความเร็วของรถภายในโครงการ เพื่อป้องกันการฟุ้งกระจายของฝุ่นบริเวณผิวถนน โดยติดป้ายจำกัดความเร็ว (4) ทำความสะอาดถนนภายในโครงการ โดยการล้างถนนเป็นประจำ เพื่อป้องกันการฟุ้งกระจายของฝุ่นบริเวณผิวถนน	- ตลอดระยะเวลาดำเนินการ	- บริษัท เดอะ อันดามัน ไพรวเท บิซ จำกัด
1.5 เสียงและความสั่นสะเทือน	(1) จำกัดความเร็วของรถยนต์ภายในพื้นที่โครงการให้ไม่เกิน 30 กิโลเมตร/ชั่วโมง (2) ทำป้ายประชาสัมพันธ์ให้ดับเครื่องยนต์เมื่อจอดรถ (3) จัดให้มีไม้ยืนต้นเดิม ได้แก่ ต้นปาล์มจีน ต้นนนทรี ต้นเม็ก ต้นพุทธรักษา ต้นहुกวาง ต้นชะชะ ต้นรักษป่า ต้นมะหาด ต้นชะเมา ต้นพินจา ต้นมะมุด ต้นมะกล่ำตาไก่ ต้นเต่าร้าง ต้นเตี้ยป่า ต้นยอเถื่อน ต้นลำเจียก ต้นลำต้นใหญ่ ต้นขนุนนก ต้นเหียงจาง ต้นหัวช้าง ต้นสน จิกทะเล ลีลาวดีขาวพวง ต้นเบ็ดน้ำ สนทะเล และหมากสง และไม้ยืนต้นปลูกใหม่ ได้แก่ จิกทะเล ลีลาวดีขาวพวง ต้นเบ็ดน้ำ สนทะเล และหมากสง (4) กำหนดกิจกรรมที่จะเกิดเสียงดังรบกวนให้อยู่ภายในอาคาร	- ตลอดระยะเวลาดำเนินการ	- บริษัท เดอะ อันดามัน ไพรวเท บิซ จำกัด

องค์ประกอบทางสิ่งแวดล้อม และคุณค่าต่าง ๆ	มาตรการป้องกันและแก้ไขผลกระทบสิ่งแวดล้อม	ระยะเวลา	ผู้รับผิดชอบ
1.5 ทรัพยากรน้ำ	(1) โครงการใช้น้ำบ่อบาดาล จำนวน 1 บ่อ ร่วมกับน้ำซื้อจากรถบรรทุกน้ำเอกชน (2) โครงการสามารถนำน้ำเสียที่ผ่านการบำบัดแล้วมาใช้ประโยชน์โดยการรดน้ำต้นไม้ภายในพื้นที่โครงการได้ทั้งหมด ไม่มีการปล่อยออกสู่สาธารณะทั้งในช่วงฤดูแล้ง และฤดูฝน (3) จัดให้มีการตรวจสอบและบำรุงรักษาระบบบำบัดน้ำเสียของโครงการ เพื่อให้มีประสิทธิภาพในการบำบัดน้ำเสียเป็นไปตามที่ออกแบบไว้อยู่เสมอ รวมทั้งจัดให้มีการอบรมหรือให้ความรู้เกี่ยวกับระบบบำบัดน้ำเสียแก่เจ้าหน้าที่ดูแลรับผิดชอบระบบบำบัดน้ำเสีย (4) จัดให้มีท่อระบายน้ำฝนคอนกรีตเสริมเหล็กขนาดเส้นผ่านศูนย์กลาง 0.60 เมตร มีบ่อพักน้ำ ขนาด 1x1 เมตร เป็นระยะอยู่โดยรอบพื้นที่โครงการ น้ำฝนจากส่วนนี้ทั้งหมดจะรวบรวมเข้าสู่บ่อหนองน้ำ จำนวน 3 บ่อ ขนาด 80 ลูกบาศก์เมตร จำนวน 2 บ่อ และขนาด 180 ลูกบาศก์เมตร จำนวน 1 บ่อ รวมปริมาตรการกักเก็บทั้งหมด 340 ลูกบาศก์เมตร ก่อนปล่อยออกสู่ท่อระบายน้ำสาธารณะตามแนวด้านหน้าโครงการต่อไป	- ตลอดระยะเวลาดำเนินการ	- บริษัท เดอะ อัมดามัน ไพรเวท บิซ จำกัด
2. ผลกระทบต่อทรัพยากรชีวภาพ			
2.1 นิเวศวิทยาทางบก	การดำเนินโครงการในระยะดำเนินการจึงไม่ก่อให้เกิดผลกระทบต่อสัตว์บก	-	-
2.2 นิเวศวิทยาทางน้ำ	การดำเนินโครงการในระยะดำเนินการไม่มีผลกระทบต่อนิเวศวิทยาทางน้ำในระยะดำเนินการแต่อย่างใด	-	-
2.3 นิเวศวิทยาทางทะเล	การดำเนินโครงการในระยะดำเนินการไม่มีผลกระทบต่อนิเวศวิทยาทางทะเลในระยะดำเนินการแต่อย่างใด	-	-

องค์ประกอบทางสิ่งแวดล้อม และคุณค่าต่าง ๆ	มาตรการป้องกันและแก้ไขผลกระทบสิ่งแวดล้อม	ระยะเวลา	ผู้รับผิดชอบ
3. ผลกระทบต่อคุณค่าการใช้ประโยชน์ของมนุษย์ 3.1 การใช้น้ำ	(1) โครงการใช้น้ำบ่อบาดาล จำนวน 1 บ่อ ร่วมกับน้ำซื้อจากรถบรรทุกน้ำเอกชน และน้ำจากร่องน้ำตามธรรมชาติ ไหลภายในพื้นที่โครงการ เป็นแหล่งน้ำใช้ (2) โครงการจัดให้มีถังเก็บน้ำดิบ จำนวน 1 ถัง ปริมาตร 96 ลูกบาศก์เมตร ถังเก็บน้ำใช้ 1 ปริมาตร 240 ลูกบาศก์เมตร และถังเก็บน้ำใช้ 2 ปริมาตร 80 ลูกบาศก์เมตร รวมปริมาตรกักเก็บน้ำใช้ของโครงการ เท่ากับ 320 ลูกบาศก์เมตร (3) จัดให้มีเจ้าหน้าที่คอยดูแลล้างทำความสะอาดถังน้ำเป็นประจำทุก ๆ 6 เดือน (4) โครงการจะกำหนดให้รถบรรทุกน้ำมาเติมน้ำช่วงเวลากลางคืน เพื่อที่จะไม่รบกวนผู้มาใช้บริการ (5) การล้างถังเก็บน้ำได้ดิน สามารถทำได้โดยใช้ปั๊มจุ่มแบบไดโว่ดูดตะกอนที่ค้างอยู่ข้างใต้ถัง โดยต่อท่อเพื่อดูดตะกอนปล่อยทิ้งออกไปทางท่อ ทั้งนี้หากจำเป็นต้องลงไปเพื่อความปลอดภัย ก่อนลงทุกครั้ง จะต้องตรวจสอบปริมาณอากาศและตรวจสอบว่ามีก๊าซพิษอันตรายหรือไม่ โดยใช้เครื่องวัดปริมาณออกซิเจนที่ก้นหลุมต้องมีค่าระหว่างร้อยละ 19.5-23.5 ซึ่งเป็นปริมาณที่ร่างกายต้องการคือร้อยละ 20 (6) ในการล้างทำความสะอาดถังเก็บน้ำอย่างปลอดภัย โครงการจัดให้มีคนช่วยอย่างน้อย 3 คนขึ้นไป มอบหมายหน้าที่อย่างชัดเจน โดยให้ลงไป 1 คน อีก 1 คนอยู่ปากบ่อหรือที่ทางขึ้นลง ที่เหลืออีก 1 คนเป็นผู้คอยช่วยเหลืออยู่บริเวณรอบนอก (7) รถรงคี่ให้ร่วมกันประหยัดน้ำ และเลือกใช้สุขภัณฑ์ประหยัดน้ำ (8) ตรวจสอบการแจกจ่ายน้ำและเส้นท่อให้อยู่ในสภาพดีอยู่เสมอ หากพบว่าชำรุดให้แก้ไขทันที นอกจากนี้โครงการจะหมั่นตรวจสอบระบบท่อน้ำ รวมถึงเครื่องสุขภัณฑ์ที่อาจจะชำรุด จนเป็นเหตุให้น้ำประปารั่วไหลได้ง่าย	- ตลอดระยะเวลาดำเนินการ	- บริษัท เดอะ อันดามัน ไพรเวท บิซ จำกัด

ตารางที่ 5-4 สรุปผลกระทบสิ่งแวดล้อม มาตรการป้องกันและแก้ไขผลกระทบสิ่งแวดล้อม และมาตรการติดตามตรวจสอบผลกระทบสิ่งแวดล้อม โครงการโรงแรม ภูเก็ต ภูเก็ต ของบริษัท เดอะ อันดามัน ไพรวาท บีช จำกัด ระยะดำเนินการ (ต่อ)

องค์ประกอบทางสิ่งแวดล้อม และคุณค่าต่าง ๆ	มาตรการป้องกันและแก้ไขผลกระทบสิ่งแวดล้อม	ระยะเวลา	ผู้รับผิดชอบ
3.2 การจัดการน้ำเสียและสิ่งปฏิกูล	<p>(1) โครงการได้จัดให้มีการบำบัดน้ำเสียในขั้นต้น น้ำเสียจากแต่ละอาคารจะรวบรวมเข้าสู่ถังเกรอะ-กรองไร้อากาศ จำนวน 44 ชุด ได้แก่ ขนาด 1.0 ลูกบาศก์เมตร จำนวน 13 ชุด ขนาด 2.4 ลูกบาศก์เมตร จำนวน 31 ชุด และถังตกไขมัน ขนาด 12.0 ลูกบาศก์เมตร จำนวน 3 ชุด และขนาด 4.0 ลูกบาศก์เมตร จำนวน 2 ชุด</p> <p>(2) โครงการจัดให้มีระบบบำบัดน้ำเสียรวมเป็นชนิดเติมอากาศเลี้ยงตะกอนเวียนกลับ (Aeration Activated Sludge Process, A/S) สามารถรองรับน้ำเสียได้ 60 ลูกบาศก์เมตร/วัน จำนวน 1 ชุด และสามารถรองรับน้ำเสียได้ 12 ลูกบาศก์เมตร/วัน จำนวน 3 ชุด</p> <p>(3) โครงการจัดให้มีบ่อดินกำจัดก๊าซมีเทน พื้นที่ 1 ตารางเมตร จำนวน 48 บ่อ และโครงการจัดให้มีบ่อดินกำจัดละอองลอยโดยใช้บ่อดิน พื้นที่ 1 ตารางเมตร จำนวน 4 บ่อ ดังนั้นพื้นที่ได้ออกแบบไว้จึงมีความเพียงพอสำหรับกำจัดละอองลอยและมีเทน</p> <p>(4) โครงการสามารถนำน้ำเสียที่ผ่านการบำบัดแล้วมาใช้ประโยชน์โดยการรดน้ำต้นไม้ภายในพื้นที่โครงการได้ทั้งหมด ไม่มีการปล่อยออกสู่สาธารณะในช่วงฤดูแล้ง และฤดูฝน</p> <p>(5) ติดตั้งมิเตอร์ระบบบำบัดน้ำเสียแยกจากระบบไฟฟ้าส่วนอื่น เพื่อตรวจสอบและควบคุมให้มีการเดินระบบบำบัดน้ำเสียตลอดเวลา</p> <p>(6) จัดให้มีการตรวจสอบและบำรุงรักษาระบบบำบัดน้ำเสียของโครงการ เพื่อให้มีประสิทธิภาพในการบำบัดน้ำเสียเป็นไปตามที่ออกแบบไว้อยู่เสมอ รวมทั้งจัดให้มีการอบรมหรือให้ความรู้เกี่ยวกับระบบบำบัดน้ำเสียแก่เจ้าหน้าที่ที่ดูแลรับผิดชอบระบบบำบัดน้ำเสีย</p> <p>(7) จัดให้มีเจ้าหน้าที่ที่มีความรู้ความชำนาญในด้านการบำบัดน้ำเสีย ดูแลระบบบำบัดน้ำเสียภายในโครงการ</p> <p>(8) สับตะกอนจากบ่อดักตะกอนอย่างสม่ำเสมอ โดยโครงการจะประสานงานให้รถสับตะกอนของเอกชนที่ขึ้นทะเบียนกับองค์การบริหารส่วนตำบลลาคูมาสูบไปกำจัดต่อไป</p> <p>(9) โครงการจะมีการปลูกต้นไม้โดยรอบโครงการ โดยจัดให้มีไม้ยืนต้นที่ปลูกเพิ่มทั้งสิ้น 251 ต้น เพื่อช่วยในการดูดซับปริมาณก๊าซที่เกิดขึ้นจากระบบบำบัดน้ำเสียได้</p>	- ตลอดระยะเวลาดำเนินการ	- บริษัท เดอะ อันดามัน ไพรวาท บีช จำกัด

ตารางที่ 5-4 สรุปผลกระทบสิ่งแวดล้อม มาตรการป้องกันและแก้ไขผลกระทบสิ่งแวดล้อม และมาตรการติดตามตรวจสอบผลกระทบสิ่งแวดล้อม โครงการโรงแรม กู้กู้ด ไร่ที่ตำบลสมบรูณ์ ไพรวเท บิซ จำกัด ระยะดำเนินการ (ต่อ)

องค์ประกอบทางสิ่งแวดล้อม และคุณค่าต่าง ๆ	มาตรการป้องกันและแก้ไขผลกระทบสิ่งแวดล้อม	ระยะเวลา	ผู้รับผิดชอบ
3.3 การระบายน้ำและการป้องกันน้ำท่วม	(1) น้ำฝนจะรวบรวมลงสู่ท่อระบายน้ำฝนคอนกรีตเสริมเหล็กขนาดเส้นผ่านศูนย์กลาง 0.60 เมตร มีบ่อพักน้ำ ขนาด 1x1 เมตร เป็นระยะอยู่โดยรอบพื้นที่โครงการ (2) โครงการออกแบบบ่อหน่วงน้ำ จำนวน 3 บ่อ ขนาด 80 ลูกบาศก์เมตร จำนวน 2 บ่อ และขนาด 180 ลูกบาศก์เมตร จำนวน 1 บ่อ รวมปริมาตรการกักเก็บทั้งหมด 340 ลูกบาศก์เมตร เพื่อให้มีพื้นที่ว่างสำหรับรับปริมาณน้ำฝนครั้งต่อไป โดยน้ำจากบ่อหน่วงน้ำจะถูกสูบออกสู่ท่อระบายน้ำสาธารณะตามแนวด้านหน้าโครงการต่อไป (3) จัดให้มีเครื่องสูบน้ำ จำนวน 4 เครื่อง (ทำงาน 3 เครื่อง สำรอง 1 เครื่อง) มีอัตราการระบายน้ำออกเท่ากับ 0.550 ลูกบาศก์เมตร/วินาที (4) ขุดลอกตะกอนในท่อระบายน้ำ รวมถึงบ่อพักน้ำอย่างสม่ำเสมอ เพื่อให้การระบายน้ำในพื้นที่โครงการมีประสิทธิภาพตลอดเวลา (5) ออกแบบให้มีบ่อพักน้ำ และติดตั้งตะแกรงดักมูลฝอย บริเวณจุดระบายน้ำออกจากท่อระบายน้ำของโครงการ (6) จัดเจ้าหน้าที่คอยตรวจสอบดูแลรวบรวมระบบระบายน้ำของโครงการเป็นประจำ โดยเฉพาะช่วงฤดูฝน หากพบว่าชำรุดต้องรีบแก้ไขทันที	- ตลอดระยะเวลาดำเนินการ	- บริษัท เดอะ อันดามัน ไพรวเท บิซ จำกัด
3.4 การจัดการขยะมูลฝอย	(1) ห้องพักมูลฝอยรวมของโครงการ ตั้งอยู่ทางด้านทิศตะวันตก ใกล้ทางเข้า-ออกของโครงการ อยู่ภายในอาคารจอดรถและบริการ (อาคาร I) ประกอบด้วย ห้องพักขยะอินทรีย์ ห้องพักขยะรีไซเคิล ห้องพักขยะทั่วไป และห้องพักขยะอันตราย (2) มูลฝอยที่สามารถนำกลับมาใช้ใหม่ พนักงานทำความสะอาดจะแยกและขายให้แก่ร้านรับซื้อของเก่า (3) มูลฝอยอันตราย จะรวบรวมใส่ถุงมูลฝอยอันตรายสีแดงจะเก็บไว้ในที่ห้องพักมูลฝอยอันตราย เมื่อมีปริมาณมากพอแล้วจะส่งไปให้ศูนย์กำจัดขยะมูลฝอยจังหวัดภูเก็ตเพื่อนำไปกำจัดต่อไป (4) มูลฝอยอินทรีย์ โครงการจะนำขยะอินทรีย์บางส่วนไปทำเป็นปุ๋ยหมักโดยใช้ถังสำเร็จรูป และบางส่วนจะประสานให้เอกชนรับไปใช้ประโยชน์ในการเลี้ยงสัตว์ต่อไป (5) ส่วนขยะทั่วไป โครงการจะรวบรวมใส่ถุงดำ พร้อมมัดปากถุงให้แน่น และนำไปพักไว้ที่ห้องพักขยะทั่วไป โครงการได้ขอความอนุเคราะห์องค์การบริหารส่วนตำบลสาครเข้ามาดำเนินการเก็บขนขยะไปกำจัดต่อไป	- ตลอดระยะเวลาดำเนินการ	- บริษัท เดอะ อันดามัน ไพรวเท บิซ จำกัด

ตารางที่ 5-4 สรุปผลกระทบสิ่งแวดล้อม มาตรการป้องกันและแก้ไขผลกระทบสิ่งแวดล้อม และมาตรการติดตามตรวจสอบผลกระทบสิ่งแวดล้อม โครงการโรงแรม กูเก็ต ภูเก็ต ของบริษัท เดอะ อีโคโนมิก โปรพรเทค จำกัด ระยะดำเนินการ (ต่อ)

องค์ประกอบทางสิ่งแวดล้อมและคุณค่าต่าง ๆ	มาตรการป้องกันและแก้ไขผลกระทบสิ่งแวดล้อม	ระยะเวลา	ผู้รับผิดชอบ
3.4 การจัดการขยะมูลฝอย (ต่อ)	(6) กวดขันให้พนักงานทำความสะอาดประจำโครงการรวบรวมมูลฝอยภายในห้องพัก อย่างน้อยวันละ 1 ครั้ง บรรจุลงในถุงขยะพร้อมมัดปากถุงให้เรียบร้อย ก่อนนำไปรวบรวมไว้ที่ห้องพักมูลฝอยรวมของโครงการ (7) ทำความสะอาดห้องพักขยะรวมทุกครั้งหลังจากรถมาเก็บขยะ เพื่อป้องกันกลิ่นรบกวน และน้ำเสียที่เกิดจากการทำความสะอาดห้องพักขยะรวมจะรวบรวมเข้าสู่ระบบบำบัดน้ำเสียของโครงการเพื่อทำการบำบัดต่อไป		
3.5 พลังงานและไฟฟ้า	(1) โครงการจะติดตั้งหม้อแปลงไฟฟ้าชนิดน้ำมัน (Transformer Oil Immersed Type) จำนวน 1 ชุด ขนาด 1,000 kVA เพื่อลดแรงดันต่ำเข้าสู่แผงจ่ายไฟฟ้าหลัก (Main Distribution Board : MDB) (2) โครงการได้จัดให้มีเครื่องกำเนิดไฟฟ้าสำรอง ขนาด 450 kVA จำนวน 1 ชุด ตั้งอยู่ภายในบริเวณห้องเครื่องสำรองไฟฟ้า ของอาคาร I เพื่ออำนวยความสะดวกและความปลอดภัยแก่ผู้ใช้บริการ โดยจ่ายไฟฟ้าให้ระบบที่มีความสำคัญ (3) ติดตั้ง Circuit Breaker : CB ด้านแรงดันต่ำ ซึ่งทำหน้าที่ตัดกระแสไฟฟ้าที่มีค่าสูงจากการลัดวงจร (4) ติดตั้งหม้อแปลงไฟฟ้าของโครงการเป็นไปตามมาตรฐานการติดตั้งทางไฟฟ้าสำหรับประเทศไทย พ.ศ. 2556 ได้แก่ ระยะห่างตามแนวระดับระหว่างรั้ว หรือผนังกับส่วนที่มีไฟฟ้าของระบบไฟฟ้าแรงสูง ต้องไม่น้อยกว่า 1.20 เมตร สำหรับแรงดันไม่เกิน 33 kV และระยะห่างตามแนวระดับระหว่างรั้ว หรือผนังกับหม้อแปลงต้องไม่น้อยกว่า 1.00 เมตร ระยะห่างระหว่างหม้อแปลงต้องไม่น้อยกว่า 0.60 เมตร และรั้วหรือกำแพงของลานหม้อแปลงต้องสูงไม่น้อยกว่า 2.00 เมตร (5) หม้อแปลงต้องอยู่ในสถานที่ซึ่งบุคคลที่มีหน้าที่เกี่ยวข้อง เข้าถึงได้โดยสะดวก เพื่อทำการตรวจและบำรุงรักษาให้อยู่ในสภาพดีอยู่เสมอ และต้องจัดให้มีการระบายอากาศอย่างเพียงพอกับการใช้งาน (6) ต้องมีแผ่นป้ายหรือสัญลักษณ์เตือนให้ระวังอันตรายจากไฟฟ้าแรงสูงติดตั้งไว้ในบริเวณที่เห็นได้ชัดเจน (7) เปิดไฟฟ้าส่วนกลางระหว่าง เวลา 18.00-06.00 น. (8) เลือกใช้ไฟฟ้าส่องสว่างและอุปกรณ์ไฟฟ้าต่างๆ ส่วนกลาง แบบประหยัดพลังงาน และดูแลเรื่องการเปิดไฟส่องสว่างเวลากลางคืน ไม่ให้รบกวนผู้ที่อยู่อาศัยใกล้เคียง (9) บำรุงรักษาอุปกรณ์ระบบไฟฟ้าส่วนกลางเพื่อรักษาระดับการใช้ไฟฟ้าให้ต่ำ (10) ตรวจสอบและซ่อมบำรุงระบบไฟฟ้าส่วนกลางภายในโครงการให้อยู่ในสภาพดีอยู่เสมอ	- ตลอดระยะเวลาดำเนินการ	- บริษัท เดอะ อีโคโนมิก โปรพรเทค จำกัด

ตารางที่ 5-4 สรุปผลกระทบสิ่งแวดล้อม มาตรการป้องกันและแก้ไขผลกระทบสิ่งแวดล้อม และมาตรการติดตามตรวจสอบผลกระทบสิ่งแวดล้อม โครงการโรงแรม ภูเก็ต ภูเก็ต ของบริษัท เดอะ อันดามัน ไพรวเท บิซ จำกัด ระยะดำเนินการ (ต่อ)

องค์ประกอบทางสิ่งแวดล้อม และคุณค่าต่าง ๆ	มาตรการป้องกันและแก้ไขผลกระทบสิ่งแวดล้อม	ระยะเวลา	ผู้รับผิดชอบ
3.5 พลังงานและไฟฟ้า (ต่อ)	(11) อบรมเจ้าหน้าที่ทุกคนให้ตระหนักในเรื่องการประหยัดพลังงานเป็นประจำ (12) กำหนดให้มีแนวทางการอนุรักษ์พลังงานภายในโครงการ โดยแยกเป็นแนวทางการอนุรักษ์พลังงานสำหรับ เจ้าของโครงการ สำหรับเจ้าหน้าที่โครงการและสำหรับผู้ให้บริการ		
3.6 การจราจร	(1) จัดให้มีระบบการจราจรที่ปลอดภัย โดยติดตั้งป้ายแสดงทิศทางการเดินทางเข้า-ออกภายในพื้นที่โครงการ (2) ติดตั้งป้ายจำกัดความเร็วภายในพื้นที่โครงการ (3) ควบคุมการจราจรบริเวณทางเข้า-ออกพื้นที่โครงการ โดยจัดให้เจ้าหน้าที่รักษาความปลอดภัยคอยควบคุมดูแล และตรวจรถเข้า-ออกตลอดเวลา (4) จัดให้มีระบบไฟฟ้าส่องสว่าง บริเวณทางเข้า-ออกโครงการ และทางจราจรให้เพียงพอ (5) จัดให้มีที่จอดรถยนต์ จำนวน 29 คัน และที่รถจักรยานยนต์ จำนวน 36 คัน เพื่อเป็นการป้องกันไม่ให้เกิดของผู้ พักอาศัยในโครงการจอดกีดขวางเส้นทางการจราจรภายนอกโครงการ (6) ห้ามจอดรถทุกชนิดบริเวณทางเข้าออก และบริเวณไหล่ทางเพื่อป้องกันการกีดขวางจราจร (7) จัดให้มีสัญญาณความเร็ว และกระจกโค้งก่อนเข้าถึงโครงการ เพื่อความปลอดภัย (8) ติดตั้งป้ายโครงการ ลูกศรแสดงทิศทางการบริเวณเข้า-ออกโครงการ ที่สามารถมองเห็นได้ชัดเจนและในระยะทางที่ จะชะลอรถได้ทันก่อนเข้าสู่โครงการได้อย่างปลอดภัย	- ตลอดระยะเวลา ดำเนินการ	- บริษัท เดอะ อันดามัน ไพรวเท บิซ จำกัด

ตารางที่ 5-4 สรุปผลกระทบสิ่งแวดล้อม มาตรการป้องกันและแก้ไขผลกระทบสิ่งแวดล้อม และมาตรการติดตามตรวจสอบผลกระทบสิ่งแวดล้อม โครงการโรงแรม ภูเก็ตไวท์บีช ของบริษัท เดอะ อันดามัน ไพรเวท บีช จำกัด ระยะดำเนินการ (ต่อ)

องค์ประกอบทางสิ่งแวดล้อม และคุณค่าต่าง ๆ	มาตรการป้องกันและแก้ไขผลกระทบสิ่งแวดล้อม	ระยะเวลา	ผู้รับผิดชอบ
3.7 การใช้ประโยชน์ที่ดิน 3.7.1 การใช้ประโยชน์ที่ดินในปัจจุบัน	(1) โครงการยินยอมให้เพิกถอนเอกสารสิทธิได้ หากในอนาคตเกิดกรณีที่มีข้อเท็จจริงใหม่พิสูจน์ทราบว่าเอกสารสิทธิได้มาโดยมิชอบ	-	-
3.7.2 การใช้ประโยชน์ที่ดินตามผังเมืองรวมจังหวัดภูเก็ต พ.ศ.2554 และฉบับแก้ไขเพิ่มเติม (ฉบับที่ 4) พ.ศ. 2558	การดำเนินโครงการไม่ส่งผลกระทบต่อการใช้ประโยชน์ที่ดินตามผังเมืองรวมจังหวัดภูเก็ต พ.ศ.2554 และฉบับแก้ไขเพิ่มเติม (ฉบับที่ 4) พ.ศ. 2558	-	-
3.7.3 การใช้ประโยชน์ที่ดินตามเขตพื้นที่และมาตรการคุ้มครองสิ่งแวดล้อม	การดำเนินโครงการไม่ส่งผลกระทบต่อการใช้ประโยชน์ที่ดินตามเขตพื้นที่และมาตรการคุ้มครองสิ่งแวดล้อม	-	-
3.7.4 ที่ตั้งโครงการตามกฎหมายกระทรวงฉบับที่ 20 (พ.ศ. 2532) ออกตามความในพระราชบัญญัติควบคุมอาคาร พ.ศ. 2522	การดำเนินโครงการไม่ส่งผลกระทบการใช้ประโยชน์ที่ดินตามกฎหมายกระทรวงฉบับที่ 20 (พ.ศ. 2532) ออกตามความในพระราชบัญญัติควบคุมอาคาร พ.ศ. 2522	-	-
3.8 การระบายอากาศ	(1) ทำความสะอาดเครื่องปรับอากาศของโครงการเป็นประจำ เพื่อเพิ่มประสิทธิภาพในการทำงาน และยังเป็นการป้องกันการสะสมของเชื้อโรค (2) ดูแลตรวจสอบอุปกรณ์ที่ใช้ระบายอากาศให้สามารถใช้งานได้อยู่เสมอ (3) ติดตั้งป้ายห้ามติดเครื่องยนต์ทิ้งไว้ภายในบริเวณที่จอดรถ ให้สามารถสังเกตเห็นได้อย่างชัดเจนและทั่วถึง (4) จัดให้มีไม้ยืนต้นภายในโครงการให้มากที่สุด เพื่อลดความร้อนจากการระบายอากาศของเครื่องปรับอากาศ	- ตลอดระยะเวลาดำเนินการ	- บริษัท เดอะ อัมมานัน ไพรเวท ลิมิเต็ด จำกัด

ตารางที่ 5-4 สรุปผลกระทบสิ่งแวดล้อม มาตรการป้องกันและแก้ไขผลกระทบสิ่งแวดล้อม และมาตรการติดตามตรวจสอบผลกระทบสิ่งแวดล้อม โครงการโรงแรม ภูเก็ต ภูเก็ต ของบริษัท เดอะ อันดามัน ไพรวเท บิซ จำกัด ระยะดำเนินการ (ต่อ)

องค์ประกอบทางสิ่งแวดล้อม และคุณค่าต่าง ๆ	มาตรการป้องกันและแก้ไขผลกระทบสิ่งแวดล้อม	ระยะเวลา	ผู้รับผิดชอบ
4. ผลกระทบต่อคุณภาพชีวิต 4.1 ผลกระทบที่อาจเกิดขึ้นจากการมีโครงการต่อคุณภาพชีวิต	<p><u>มาตรการป้องกันและแก้ไขด้านสุขภาพอนามัยและการบริการด้านสาธารณสุข</u></p> <ol style="list-style-type: none"> (1) จัดพื้นที่สีเขียวโดยรอบพื้นที่โครงการ รวมทั้งทำการรักษาและเพิ่มพื้นที่สีเขียวบริเวณพื้นที่ว่าง เพื่อให้ช่วยดูดซับมลสารที่เกิดจากยานพาหนะที่เข้ามาในพื้นที่โครงการ (2) กำชับให้มีการทำความสะอาดถึงขยะ และห้องพักรวมของโครงการทุกวัน หลังจากรถเก็บขยะเข้ามาเก็บขนมูลฝอย (3) ประสานให้มีเจ้าหน้าที่สาธารณสุขเข้ามาทำการฉีดพ่นยา ในกรณีที่ใช้เลือดออกกระบาด หรือพบผู้ป่วยบริเวณโครงการ (4) จำกัดความเร็วของรถภายในโครงการ เพื่อป้องกันการฟุ้งกระจายของฝุ่นบริเวณผิวถนน โดยติดป้ายจำกัดความเร็ว (5) ทำความสะอาดเครื่องปรับอากาศเป็นประจำ เพื่อเพิ่มประสิทธิภาพในการทำงาน และยังเป็นการป้องกันการสะสมของเชื้อโรค (6) จัดให้มีพนักงานรักษาความปลอดภัย เพื่อดูแลความปลอดภัยในพื้นที่โครงการ (7) ปฏิบัติตามมาตรการป้องกันและแก้ไขผลกระทบสิ่งแวดล้อมที่ระบุไว้ในหัวข้อ 4.2 การสาธารณสุข อย่างเคร่งครัด (8) มาตรการการส่งต่อผู้ป่วยออกจากโครงการสู่โรงพยาบาล <p><u>มาตรการป้องกันและแก้ไขด้านความปลอดภัยในชีวิตและทรัพย์สิน</u></p> <ol style="list-style-type: none"> (1) พิจารณารับประชาชนในท้องถิ่นเพื่อเข้าทำงานก่อน เพื่อเป็นการส่งเสริมการมีรายได้ของประชาชนในท้องถิ่น และสนับสนุนพร้อมส่งเสริมกิจกรรมและประเพณีของท้องถิ่น และกิจกรรมทางศาสนา (2) จัดให้มีพนักงานอยู่ประจำ เพื่อให้ผู้พักอาศัยสามารถติดต่อหรือแจ้งเหตุได้ตลอด 24 ชั่วโมง (3) จัดให้มีระบบโทรทัศน์วงจรปิด (Closed Circuit Television System : CCTV) โดยติดตั้งไว้กระจายครอบคลุมทั่วทั้งพื้นที่โครงการ จำนวนทั้งสิ้น 92 จุด โดยติดตั้งไว้ในอาคาร 66 จุด และติดตั้งไว้ภายนอกอาคาร 26 จุด 	- ตลอดระยะเวลาดำเนินการ	- บริษัท เดอะ อันดามัน ไพรวเท บิซ จำกัด

ตารางที่ 5-4 สรุปผลกระทบสิ่งแวดล้อม มาตรการป้องกันและแก้ไขผลกระทบสิ่งแวดล้อม และมาตรการติดตามตรวจสอบผลกระทบสิ่งแวดล้อม โครงการโรงแรม ภูเก็ตไวท์บีช ของบริษัท เดอะ อันดามัน ไพรเวท บีช จำกัด ระยะดำเนินการ (ต่อ)

องค์ประกอบทาง สิ่งแวดล้อมและคุณค่าต่าง ๆ	มาตรการป้องกันและแก้ไขผลกระทบสิ่งแวดล้อม	ระยะเวลา	ผู้รับผิดชอบ
4.1 ผลกระทบที่อาจเกิดขึ้น จากการมีโครงการต่อคุณภาพ ชีวิต (ต่อ)	(4) จัดให้มีเจ้าหน้าที่ของโครงการสำหรับติดตามและประชาสัมพันธ์ รวมถึงรับฟังความคิดเห็นของประชาชนโดยรอบ อย่างสม่ำเสมอ (5) กำหนดให้มีระเบียบปฏิบัติของผู้นำใช้บริการภายในโครงการ (6) จัดให้มีไฟฟ้าส่องสว่างไว้บริเวณโดยรอบพื้นที่โครงการ		
4.2 การสาธารณสุข	<u>มาตรการป้องกันและแก้ไขโรคระบบทางเดินหายใจ</u> (1) ล้างทำความสะอาดตรงรับน้ำเครื่องปรับอากาศ (2) จัดให้มีการถ่ายเทอากาศหมุนเวียนจากภายนอกอาคาร โดยออกแบบอาคารให้มีช่องเปิดโล่ง เช่น ประตู หน้าต่าง เพื่อให้อากาศถ่ายเทได้สะดวก (3) ล้างทำความสะอาดถนน ในโครงการอย่างสม่ำเสมอ (4) ลดความเร็วของยานพาหนะภายในโครงการเพื่อลดปัญหาเรื่องฝุ่นฟุ้งกระจาย (5) จัดพื้นที่สีเขียวโดยรอบพื้นที่โครงการ รวมทั้งทำการรักษาและเพิ่มพื้นที่สีเขียวบริเวณพื้นที่ว่าง เพื่อให้ช่วยดูดซับ มลสารที่เกิดจากยานพาหนะที่เข้ามาในพื้นที่โครงการ (6) ปฏิบัติการมาตรการป้องกันและแก้ไขผลกระทบสิ่งแวดล้อมที่ระบุในหัวข้อ 1.4 เรื่องคุณภาพอากาศ อย่างเคร่งครัด <u>มาตรการป้องกันและแก้ไขโรคที่สัตว์และแมลงเป็นพาหะนำโรค</u> (1) ปิดห้องพักขยะให้สนิทและปิดปากภาชนะเก็บน้ำอย่างมิดชิด เพื่อไม่ให้สัตว์และแมลงเข้าไปวางไข่ (2) เก็บอาหารสดและอาหารแห้งในภาชนะที่ปิดมิดชิด (3) ดูแลและรักษาความสะอาดบริเวณห้องพักอย่างสม่ำเสมอ (4) จัดเจ้าหน้าที่รักษาความสะอาดห้องส้วมและห้องอาบน้ำ (5) จัดให้มีการฉีดพ่นยากำจัดยุง แมลงสาบ แมลงวัน และแหล่งเพาะพันธุ์บริเวณห้องพักทุก 1 เดือน (6) ขุดลอกตะกอนในส่วนของรางระบายน้ำ โดยรอบโครงการเพื่อป้องกันไม่ให้เกิดน้ำขัง และสามารถระบายน้ำออกได้ ดีไม่ให้เกิดการอุดตัน (7) ให้อาบน้ำคนตัดต้นไม้ และหญ้า ให้สั้นสม่ำเสมอ (8) เก็บทำลายเศษวัสดุต่าง ๆ เช่น ขวด โข กระป๋อง ฯลฯ หรือคลุมให้มิดชิดเพื่อไม่ให้ร่อนรับน้ำได้	- ตลอดระยะเวลา ดำเนินการ	- บริษัท เดอะ อิมิตานัน ไพรเวท บิซ จำกัด

ตารางที่ 5-4 สรุปผลกระทบสิ่งแวดล้อม มาตรการป้องกันและแก้ไขผลกระทบสิ่งแวดล้อม และมาตรการติดตามตรวจสอบผลกระทบสิ่งแวดล้อม โครงการโรงแรม ภูเก็ต ไลฟ์บิซ ของบริษัท เดอะ อันดามัน ไพรวเท บิซ จำกัด ระยะดำเนินการ (ต่อ)

องค์ประกอบทางสิ่งแวดล้อม และคุณค่าต่าง ๆ	มาตรการป้องกันและแก้ไขผลกระทบสิ่งแวดล้อม	ระยะเวลา	ผู้รับผิดชอบ
4.2 การสาธารณสุข (ต่อ)	<p><u>มาตรการป้องกันและแก้ไขโรคเครียด</u></p> <p>(1) ทำความสะอาดเครื่องปรับอากาศเป็นประจำ เพื่อเพิ่มประสิทธิภาพในการทำงาน และยังเป็นการป้องกันการสะสมของเชื้อโรค</p> <p>(2) ติดตั้งป้ายห้ามติดเครื่องยนต์ทิ้งไว้ภายในบริเวณที่จอดรถ ให้สามารถสังเกตเห็นได้อย่างชัดเจนและทั่วถึง</p> <p>(3) จัดให้มีไม้ยืนต้นภายในโครงการให้มากที่สุด เพื่อลดความร้อนจากการระบายอากาศของเครื่องปรับอากาศ</p> <p>(4) จัดพื้นที่สีเขียวให้มีการปลูกไม้ยืนต้นที่สอดคล้องกับสภาพพื้นที่ในบริเวณพื้นที่ว่างของโครงการ</p> <p>(5) โครงการได้จัดให้มีพื้นที่สีเขียวคิดเป็นพื้นที่ทั้งหมด 17,338.92 ตารางเมตร</p> <p>(6) จัดให้มีเจ้าหน้าที่ดูแลรักษาพื้นที่สีเขียวให้มีสภาพน่าดูอยู่เสมอ เพื่อความสวยงามและความปลอดภัยของผู้พักอาศัย</p> <p><u>มาตรการป้องกันและแก้ไขอุบัติเหตุ</u></p> <p>(1) ปฏิบัติการมาตรการป้องกันและแก้ไขผลกระทบสิ่งแวดล้อมที่ระบุในหัวข้อ 3.6 เรื่องการจราจร อย่างเคร่งครัด</p> <p>(2) ปฏิบัติการมาตรการป้องกันและแก้ไขผลกระทบสิ่งแวดล้อมที่ระบุในหัวข้อ 4.3.1 เรื่องการป้องกันอัคคีภัย อย่างเคร่งครัด</p> <p>(3) จัดให้มีส่วนของระเบียงห้องพัก ซึ่งจะมีความแข็งแรง และทนทาน ไม่แตกหักง่าย ทนต่ออุณหภูมิสูง-ต่ำ และแรงกระแทกได้ดี เพื่อป้องกันอุบัติเหตุ</p>		

ตารางที่ 5-4 สรุปผลกระทบสิ่งแวดล้อม มาตรการป้องกันและแก้ไขผลกระทบสิ่งแวดล้อม และมาตรการติดตามตรวจสอบผลกระทบสิ่งแวดล้อม โครงการโรงแรม ภูเก็ต ไลฟ์บิซ ของบริษัท เดอะ อันดามัน ไพรวเท บิซ จำกัด ระยะดำเนินการ (ต่อ)

องค์ประกอบทางสิ่งแวดล้อม และคุณค่าต่าง ๆ	มาตรการป้องกันและแก้ไขผลกระทบสิ่งแวดล้อม	ระยะเวลา	ผู้รับผิดชอบ
4.2 การสาธารณสุข (ต่อ)	<p>มาตรการป้องกันและแก้ไขโรคติดเชื้อไวรัสโคโรนา 2019 หรือ โรคโควิด 19</p> <p>(1) เจ้าหน้าที่แผนกต้อนรับ สอบถามประวัติการเดินทางและสังเกตอาการทางสุขภาพของแขกที่มาเข้าพัก หากในช่วง 14 วันที่ผ่านมา มีประวัติเดินทางไปในพื้นที่เสี่ยง และมีอาการไข้ ไอ จาม มีน้ำมูก หรือเหนื่อยหอบ ให้แจ้งมายังกระทรวงสาธารณสุขทันทีทางสายด่วนกรมควบคุมโรค โทร. 1422 และให้ ผู้ป่วยสวมหน้ากากอนามัย ส่งไปโรงพยาบาลที่อยู่ใกล้ที่สุดเพื่อเข้าสู่ระบบการดูแลรักษาตามความเหมาะสมต่อไป</p> <p>(2) จัดเตรียมหน้ากากอนามัย และติดตั้งเครื่องจ่ายแอลกอฮอล์เจลล้างมือไว้ในบริเวณพื้นที่ส่วนกลาง เช่น ล็อบบี้ ห้องอาหาร ห้องออกกำลังกาย ประตูทางเข้าออก หรือหน้าลิฟท์ เป็นต้น เพื่อให้บริการแก่แขก รวมถึงพนักงานของโรงแรม ซึ่งจะช่วยลดความเสี่ยงในการแพร่กระจายเชื้อระหว่างบุคคลได้</p> <p>(3) เพิ่มความตระหนักให้กับพนักงานทำความสะอาดถึงความเสี่ยงในการปนเปื้อนเชื้อ โดยให้ความสำคัญในการป้องกันตนเอง เช่น การสวมหน้ากากอนามัยและถุงมืออย่างขณะปฏิบัติงาน และการดูแลทำความสะอาดสิ่งของที่ใช้งานบ่อยๆ เช่น รีโมท สวิตช์ไฟ แก้วน้ำดื่ม โทรศัพท์ หัวเตียง และมือจับ ประตู เป็นต้น เพื่อกำจัดเชื้อ ทั้งนี้ น้ำยาฆ่าล้างห้องสุขา ผงซักฟอก และ 70% แอลกอฮอล์ สามารถ ทำลายเชื้อไวรัสได้</p>		

ตารางที่ 5-4 สรุปผลกระทบสิ่งแวดล้อม มาตรการป้องกันและแก้ไขผลกระทบสิ่งแวดล้อม และมาตรการติดตามตรวจสอบผลกระทบสิ่งแวดล้อม โครงการโรงแรม ภูเก็ต ไลฟ์บีช ของบริษัท เดอะ อันดามัน ไพรวเท บีช จำกัด ระยะดำเนินการ (ต่อ)

องค์ประกอบทางสิ่งแวดล้อม และคุณค่าต่าง ๆ	มาตรการป้องกันและแก้ไขผลกระทบสิ่งแวดล้อม	ระยะเวลา	ผู้รับผิดชอบ
4.3 อาชีวอนามัย และความปลอดภัย	<u>มาตรการป้องกันและแก้ไขด้านการป้องกันอัคคีภัย</u> (1) จัดให้มีระบบป้องกันและแจ้งเตือนอัคคีภัยของโครงการให้เป็นไปตามข้อกำหนดของกฎกระทรวงฉบับที่ 39 (พ.ศ. 2537) ออกตามความในพระราชบัญญัติควบคุมอาคาร พ.ศ. 2522 และกฎกระทรวงการแก้ไขอาคารที่มีสภาพหรือมีการใช้ที่อาจเป็นภัยอันตรายต่อสุขภาพ ชีวิต ร่างกายหรือทรัพย์สิน หรืออาจไม่ปลอดภัยจากอัคคีภัย หรือก่อให้เกิดเหตุรำคาญหรือกระทบกระเทือนต่อการรักษาคุณภาพสิ่งแวดล้อม พ.ศ. 2563 (2) ตรวจสอบความพร้อมและประสิทธิภาพการทำงานของระบบป้องกันและระงับอัคคีภัยเป็นประจำทุก 6 เดือน หรือตามข้อกำหนดอายุการใช้งานของผลิตภัณฑ์/อุปกรณ์นั้น (3) จัดให้มีการซ้อมป้องกันอัคคีภัย และการใช้อุปกรณ์ดับเพลิงภายในโครงการอย่างน้อยปีละ 1 ครั้ง แก่พนักงานของโครงการ เพื่อให้พนักงานและเจ้าหน้าที่ของโครงการเกิดความคุ้นเคย สามารถรับมือกับเหตุการณ์ที่อาจจะเกิดขึ้น รวมทั้งสามารถปฏิบัติงานและใช้เครื่องมือ/อุปกรณ์ต่างๆ ได้อย่างถูกต้อง (4) โครงการจัดให้มีจุดรวมพล จำนวน 5 จุด ขนาดพื้นที่ทั้งสิ้น 800 ตารางเมตร (5) จัดให้มีพนักงานรักษาความปลอดภัย เพื่อดูแลความปลอดภัยในพื้นที่โครงการ (6) ติดป้ายแสดงวิธีการใช้อุปกรณ์ดับเพลิงอย่างชัดเจนที่จุดติดตั้งทุกจุด (7) จัดทำผังเส้นทางอพยพหนีไฟ ไปยังจุดรวมพล ติดไว้บริเวณทางเดินในอาคาร (8) มีการจัดตั้งกรรมการป้องกันอัคคีภัยโดยกำหนดบทบาทหน้าที่ (9) จัดให้มีแผนฉุกเฉินเตรียมการสำหรับกรณีเกิดอัคคีภัย	- ตลอดระยะเวลาดำเนินการ	- บริษัท เดอะ อันดามัน ไพรวเท บีช จำกัด

ตารางที่ 5-4 สรุปผลกระทบสิ่งแวดล้อม มาตรการป้องกันและแก้ไขผลกระทบสิ่งแวดล้อม และมาตรการติดตามตรวจสอบผลกระทบสิ่งแวดล้อม โครงการโรงแรม ภูเก็ต ภูเก็ต ของบริษัท เดอะ อันดามัน ไพรวาท บีช จำกัด ระยะดำเนินการ (ต่อ)

องค์ประกอบทางสิ่งแวดล้อม และคุณค่าต่าง ๆ	มาตรการป้องกันและแก้ไขผลกระทบสิ่งแวดล้อม	ระยะเวลา	ผู้รับผิดชอบ
4.3 อาชีวอนามัย และ ความปลอดภัย (ต่อ)	<p><u>มาตรการป้องกันและแก้ไขด้านอาชีวอนามัยและความปลอดภัย</u></p> <p>(1) จัดให้มีเจ้าหน้าที่รักษาความปลอดภัยให้ปฏิบัติหน้าที่อย่างเคร่งครัด และหมั่นตรวจตราพื้นที่ดูแลความปลอดภัยภายในโครงการตลอด 24 ชั่วโมง หากพบเหตุผิดปกติให้รีบติดต่อขอความช่วยเหลือจากหน่วยงานราชการที่มีหน้าที่ดูแล และบรรเทาสาธารณภัยทันที</p> <p>(2) จัดให้มีพนักงานอยู่ประจำ เพื่อให้ผู้พักอาศัยสามารถติดต่อหรือแจ้งเหตุได้ตลอด 24 ชั่วโมง</p> <p>(3) โครงการจัดให้มีระบบโทรทัศน์วงจรปิด (Closed Circuit Television System : CCTV) โดยติดตั้งไว้กระจายครอบคลุมทั่วทั้งพื้นที่โครงการ จำนวนทั้งสิ้น 92 จุด โดยติดตั้งไว้ในอาคาร 66 จุด และติดตั้งไว้ภายนอกอาคาร 26 จุด</p> <p>(4) ติดประกาศแจ้งเบอร์โทรศัพท์ฉุกเฉินของเจ้าหน้าที่โครงการหรือหน่วยงานราชการที่เกี่ยวข้องไว้อย่างชัดเจนในทุกชั้นในกรณีที่เกิดอัคคีภัย</p> <p>(5) ติดป้ายแนะนำการใช้อุปกรณ์แต่ละตัว ไว้บริเวณที่ติดตั้งอุปกรณ์นั้น เพื่อให้ผู้อยู่อาศัยสามารถนำมาใช้งานได้ทันที</p> <p>(6) จัดเตรียมเครื่องมือปฐมพยาบาลเบื้องต้น พร้อมทั้งเตรียมพร้อมประสานงานกับโรงพยาบาลเพื่อนำผู้ได้รับบาดเจ็บส่งโรงพยาบาล หากเกิดอุบัติเหตุรุนแรง</p> <p>(7) ตรวจสอบประสิทธิภาพของระบบสัญญาณเตือนภัยภายในโครงการ ให้สามารถใช้งานได้</p>		

ตารางที่ 5-4 สรุปผลกระทบสิ่งแวดล้อม มาตรการป้องกันและแก้ไขผลกระทบสิ่งแวดล้อม และมาตรการติดตามตรวจสอบผลกระทบสิ่งแวดล้อม โครงการโรงแรม ภูเก็ต ภูเก็ต ของบริษัท เดอะ อันดามัน ไพรวเท บิซ จำกัด ระยะดำเนินการ (ต่อ)

องค์ประกอบทางสิ่งแวดล้อม และคุณค่าต่าง ๆ	มาตรการป้องกันและแก้ไขผลกระทบสิ่งแวดล้อม	ระยะเวลา	ผู้รับผิดชอบ
4.4 การจัดการสระว่ายน้ำ ร้านอาหาร และสปา	<p>1. สระว่ายน้ำ</p> <p><u>มาตรการป้องกันและแก้ไข สระว่ายน้ำ</u></p> <p>(1) ตำแหน่งที่ตั้งของสระว่ายน้ำออกแบบให้อยู่ห่างจากห้องพักขยะรวม</p> <p>(2) สระว่ายน้ำของโครงการมีการยกระดับขึ้นสูงจากพื้นของโครงการ</p> <p>(3) โครงสร้างของสระว่ายน้ำสร้างด้วยคอนกรีตเสริมเหล็ก หรือวัสดุที่มีความมั่นคงแข็งแรง ชีมน้ำไม่ได้ ผนังเรียบ อยู่ในสภาพดี ทำความสะอาดง่าย</p> <p>(4) จัดให้มีรั้วระบายน้ำล้นมีฝาปิดรอบสระว่ายน้ำ ไม่เป็นสนิม แข็งแรง ทำความสะอาดง่าย อยู่ในสภาพดี และไม่มีน้ำล้นออกจากราง</p> <p>(5) จัดให้มีที่ว่างสำหรับใช้เป็นทางเดินรอบสระน้ำ ไม่ลื่น ไม่มีน้ำขัง และทำความสะอาดง่าย</p> <p>(6) จัดให้มีป้ายบอกความลึกและเลขระดับบอกความลึกที่สามารถมองเห็นได้อย่างชัดเจน</p> <p>(7) จัดให้มีระบบแสงสว่างอย่างเพียงพอทั่วบริเวณสระว่ายน้ำ ในกรณีที่มีการเปิดใช้สระในเวลากลางคืน</p> <p>(8) จัดให้มีตู้เก็บสิ่งของ ที่วางหรือเก็บรองเท้า สำหรับผู้มาใช้บริการในบริเวณทางเข้าสระว่ายน้ำ</p> <p>(9) จัดให้มีอ่างล้างมือ บริเวณล้างตัวก่อนลงสระ และที่ล้างเท้า ทางเข้าบริเวณสระว่ายน้ำและเติมคลอรีนลงในที่ล้างเท้าเพื่อป้องกันการติดเชื้อ</p> <p><u>มาตรการป้องกันและแก้ไขผลกระทบด้านความปลอดภัยจากการใช้สระว่ายน้ำ</u></p> <p>(1) จัดให้มีอุปกรณ์สื่อสารที่สามารถติดต่อบุคคลหรือสถานที่สำคัญ เช่น โรงพยาบาล และสถานีตำรวจ เป็นต้น เพื่อขอความช่วยเหลือกรณีเกิดเหตุฉุกเฉินต่างๆ และปิดประกาศหมายเลขโทรศัพท์ของสถานที่ดังกล่าวไว้ในที่เห็นได้ชัดเจน</p> <p>(2) รักษาความสะอาดพื้นที่โดยรอบอย่างสม่ำเสมอ ดูแลมิให้มีการนำสัตว์ทุกชนิดเข้าไปในบริเวณสระว่ายน้ำ</p> <p>(3) จัดให้มีระบบแสงสว่างอย่างเพียงพอทั่วบริเวณสระว่ายน้ำ ในกรณีที่มีการเปิดใช้สระในเวลากลางคืน</p>	- ตลอดระยะเวลาดำเนินการ	- บริษัท เดอะ อันดามัน ไพรวเท บิซ จำกัด

ตารางที่ 5-4 สรุปผลกระทบสิ่งแวดล้อม มาตรการป้องกันและแก้ไขผลกระทบสิ่งแวดล้อม และมาตรการติดตามตรวจสอบผลกระทบสิ่งแวดล้อม โครงการโรงแรม ภูเก็ต ไลฟ์บิซ ของบริษัท เดอะ อันดามัน ไพรวเท บิซ จำกัด ระยะดำเนินการ (ต่อ)

องค์ประกอบทางสิ่งแวดล้อม และคุณค่าต่าง ๆ	มาตรการป้องกันและแก้ไขผลกระทบสิ่งแวดล้อม	ระยะเวลา	ผู้รับผิดชอบ
4.4 การจัดการสระว่ายน้ำ ร้านอาหาร และสปา (ต่อ)	<p><u>มาตรการป้องกันและแก้ไขผลกระทบจากอุบัติเหตุจากการจมน้ำ</u></p> <p>(1) จัดให้มีเจ้าหน้าที่ความปลอดภัยประจำสระ (Life guard) โดยอยู่ประจำสระว่ายน้ำตลอดเวลาที่เปิดบริการ</p> <p>(2) จัดให้มีอุปกรณ์ช่วยชีวิต เช่น โฟมช่วยชีวิต ห่วงชูชีพ และไม้ช่วยชีวิต เครื่องช่วยหายใจ เป็นต้น</p> <p>2. ร้านอาหาร</p> <p><u>มาตรการป้องกันและแก้ไข ร้านอาหาร</u></p> <p>(1) โครงการจะดูแลและควบคุมร้านอาหารในโครงการ ตามกฎกระทรวง สุขลักษณะของสถานที่จำหน่ายอาหาร พ.ศ. 2561</p> <p>(2) จัดตำแหน่งสถานที่รับประทานอาหาร เตรียมอาหาร ปรงอาหาร และประกอบอาหาร จะจัดให้เป็นสถานที่ที่ สะอาดเป็นระเบียบ และจัดเป็นสัดส่วน โดยจะเตรียมปรุงอาหารบนโต๊ะที่สูงจากพื้น มากกว่า 60 เซนติเมตร ไม่ เตรียมปรุงอาหารบนพื้นและบริเวณหน้าห้องน้ำ ห้องส้วม</p> <p>(3) ใช้สารปรุงแต่งอาหารที่มีความปลอดภัย มีเครื่องหมายรับรองของอาหารทางราชการ เช่น เลขสารบบอาหาร เครื่องหมาย รับรองมาตรฐานของกระทรวงอุตสาหกรรม (มอก.) เป็นต้น ซึ่งจะทำให้ร้านอาหารในโครงการได้ มาตรฐานของกระทรวงสาธารณสุข</p> <p>3. สปา</p> <p><u>มาตรการป้องกันและแก้ไข สปา</u></p> <p>(1) ออกแบบ ดูแลและควบคุมการประกอบกิจการสปาของโครงการ ให้สอดคล้องตามพระราชบัญญัติสถาน ประกอบการเพื่อสุขภาพ พ.ศ. 2559</p> <p>(2) จัดให้มีนาฬิกาชนิดที่สามารถใช้งานในห้องอบไอน้ำได้ รวมถึงจัดให้มีเทอร์โมมิเตอร์ ติดผนังห้องอบไอน้ำ</p> <p>(3) จัดให้มีเจ้าหน้าที่ควบคุมดูแลผู้ใช้บริการห้องอบไอน้ำตลอดเวลา</p> <p>(4) ติดตั้งป้ายคำเตือนและข้อกำหนดในการใช้บริการให้กับผู้ใช้บริการทราบ</p>		

ตารางที่ 5-4 สรุปผลกระทบสิ่งแวดล้อม มาตรการป้องกันและแก้ไขผลกระทบสิ่งแวดล้อม และมาตรการติดตามตรวจสอบผลกระทบสิ่งแวดล้อม โครงการโรงแรม ภูเก็ต ภูเก็ต ของบริษัท เดอะ อันดามัน ไพรวเท บีช จำกัด ระยะดำเนินการ (ต่อ)

องค์ประกอบทางสิ่งแวดล้อม และคุณค่าต่าง ๆ	มาตรการป้องกันและแก้ไขผลกระทบสิ่งแวดล้อม	ระยะเวลา	ผู้รับผิดชอบ
4.5 สุขทรียภาพ	<p>(1) จัดให้มีไม้ยืนต้นเดิม ได้แก่ ต้นปาล์มจีน ต้นนนทรี ต้นเม็ก ต้นพุทธรักษา ต้นหูขาว ต้นชะเอม ต้นรักษ์ป่า ต้นมะหาด ต้นชะเมา ต้นพินจำ ต้นมะมุด ต้นมะกล่ำตาไก่ ต้นเตาร้าง ต้นเดือยป่า ต้นยอเถื่อน ต้นลำเจียก ต้นลำใหญ่ ต้นขนุนนก ต้นเหียงจอก ต้นหัวช้าง ต้นสน จิกทะเล สีสาวดีขาวพวง ต้นเบ็ดน้ำ สนทะเล และหมากสง และปลูกไม้ยืนต้นใหม่ ได้แก่ จิกทะเล สีสาวดีขาวพวง ต้นเบ็ดน้ำ สนทะเล และหมากสง</p> <p>(2) โครงการได้จัดให้มีพื้นที่สีเขียวคิดเป็นพื้นที่ทั้งหมด 19,516.20 ตารางเมตร และมีไม้ยืนต้นบนดิน 402 ต้น</p> <p>(3) จัดให้มีรั้วกำแพงรอบโครงการมีความสูง 3 เมตร</p> <p>จัดให้มีเจ้าหน้าที่ดูแลรักษาพื้นที่สีเขียวให้มีสภาพน่าดูอยู่เสมอ เพื่อความสวยงามและความปลอดภัยของผู้พักอาศัย</p>	- ตลอดระยะเวลาดำเนินการ	- บริษัท เดอะ อันดามัน ไพรวเท บีช จำกัด
4.6 การบดบังทิศทางลม และแสงอาทิตย์	<p>(1) โครงการจะมีการแจ้งให้กับผู้ที่อยู่บริเวณใกล้เคียงหรือผู้ที่ได้รับผลกระทบทราบว่าหากในกรณีที่ได้รับผลกระทบจากการบดบังทิศทางแสงแดดและทิศทางลมสามารถแจ้งหรือหารือกับโครงการในการแก้ไขผลกระทบดังกล่าว ซึ่งสามารถแจ้งได้ตั้งแต่การก่อสร้างอาคารแล้วเสร็จจนถึงภายหลังจากการเปิดดำเนินการแล้วเป็นเวลา 1 ปี</p> <p>(2) หากโครงการส่งผลกระทบด้านการบดบังทิศทางแสงแดดและทิศทางลมต่ออาคารข้างเคียง หรือพื้นที่อ่อนไหว ที่อยู่บริเวณโดยรอบโครงการ ในกรณีที่ทั้ง 2 ฝ่ายหาข้อตกลงกันไม่ได้ให้คณะกรรมการประสานงานเพื่อการแก้ไขปัญหาจากการพัฒนาโครงการเพื่อเจรจาข้อตกลงกัน ประกอบด้วย ผู้ได้รับผลกระทบ ผู้ก่อให้เกิดผลกระทบ (บริษัท เดอะ อันดามัน ไพรวเท บีช จำกัด) และคนกลาง คือ หน่วยงานท้องถิ่น (องค์การบริหารส่วนตำบลสาคร)</p> <p>(3) ออกแบบการวางตัวอาคารของโครงการให้มีที่ว่างของแนวอาคารเว้นระยะห่างจากแนวเขตที่ดินทุกด้าน</p> <p>(4) ปลูกไม้ยืนต้นบริเวณที่ว่างโดยรอบอาคารและพื้นที่โครงการ เพื่อให้อากาศเกิดการไหลเวียน และช่วยลดความร้อนให้กับโครงการและพื้นที่ข้างเคียงโครงการ</p> <p>(5) โครงการได้จัดให้มีพื้นที่สีเขียวคิดเป็นพื้นที่ทั้งหมด 19,516.20 ตารางเมตร และมีไม้ยืนต้นบนดิน 402 ต้น</p>	- ตลอดระยะเวลาดำเนินการ	- บริษัท เดอะ อันดามัน ไพรวเท บีช จำกัด

5.2 แผนการติดตามตรวจสอบคุณภาพสิ่งแวดล้อม

เพื่อให้การปฏิบัติตามมาตรการป้องกัน และแก้ไขผลกระทบสิ่งแวดล้อมเป็นไปอย่างมีประสิทธิภาพ และมีปัญหาทางด้านสิ่งแวดล้อมที่เกิดขึ้นน้อยที่สุดจนถึงไม่เกิดขึ้นเลย ได้กำหนดมาตรการติดตามตรวจสอบคุณภาพสิ่งแวดล้อม แสดงดังตารางที่ 5-5 และตารางที่ 5-6 ตามลำดับ

ดัชนีคุณภาพสิ่งแวดล้อม	บริเวณที่ตรวจสอบ	พารามิเตอร์	วิธีการตรวจสอบ	ความถี่ในการตรวจวัด	ผู้รับผิดชอบดำเนินการ
1. ทรัพยากรดินและดินถล่ม	- บริเวณพื้นที่ก่อสร้าง	- การเปิดหน้าดิน - การปรับพื้นที่หลังก่อสร้าง	- ตรวจสอบการเปิดหน้าดินเฉพาะบริเวณที่จะก่อสร้างเท่านั้น - ตรวจสอบให้มีการปรับพื้นที่ที่ไม่ได้ก่อสร้างอาคารทันทีหลังการก่อสร้างแล้วเสร็จ	- ทุกสัปดาห์ ตลอดระยะเวลาการปรับพื้นที่ - ทุกสัปดาห์ ตลอดระยะเวลาการปรับพื้นที่	- บริษัท เดอะ อันดามัน ไพรวาท บิซ จำกัด - บริษัท เดอะ อันดามัน ไพรวาท บิซ จำกัด
2. คุณภาพอากาศ	- ผู้พักอาศัยใกล้เคียงพื้นที่ก่อสร้าง	- ฝุ่นจากการก่อสร้าง	- สอบถามจากประชาชนที่อยู่ใกล้เคียงโครงการในเรื่องผลกระทบทางด้านฝุ่นจากการก่อสร้าง	- ทุกสัปดาห์ ตลอดระยะเวลาก่อสร้าง	- บริษัท เดอะ อันดามัน ไพรวาท บิซ จำกัด
	- บริเวณพื้นที่ก่อสร้างจำนวน 1 จุด (รูปที่ 5-1)	- ฝุ่นละอองรวม (TSP) - ฝุ่นละอองขนาดเล็ก (PM10) - ก๊าซคาร์บอนมอนอกไซด์ (CO)	- ตรวจวัดโดยระบบกราวิเมตริก (Gravimetric) ด้วยเครื่องเก็บตัวอย่างอากาศ TSP ชนิดไฮโวลุ่ม (High Volume Air Sampler) - ตรวจวัดโดยระบบกราวิเมตริก (Gravimetric) ด้วยเครื่องเก็บตัวอย่างอากาศ PM10 ชนิดไฮโวลุ่ม (High Volume Air Sampler) - ตรวจวัดด้วยหลักการดูดกลืน (Absorption)	- ทุกวันที่มีการทำฐานราก และรายงานผลทุกสัปดาห์ หลังจากนั้นตรวจวัดเดือนละ 1 ครั้ง ตลอดระยะเวลาก่อสร้าง - ทุกวันที่มีการทำฐานราก และรายงานผลทุกสัปดาห์ หลังจากนั้นตรวจวัดเดือนละ 1 ครั้ง ตลอดระยะเวลาก่อสร้าง - ทุกเดือน ตลอดระยะเวลาก่อสร้าง	- บริษัท เดอะ อันดามัน ไพรวาท บิซ จำกัด - บริษัท เดอะ อันดามัน ไพรวาท บิซ จำกัด - บริษัท เดอะ อันดามัน ไพรวาท บิซ จำกัด

ตารางที่ 5-5 สรุปมาตรการติดตามตรวจสอบผลกระทบสิ่งแวดล้อมของโครงการโรงแรม ภูเก็ต ไวท์บีช ช่วงก่อสร้าง (ต่อ)

ดัชนีคุณภาพสิ่งแวดล้อม	บริเวณที่ตรวจสอบ	พารามิเตอร์	วิธีการตรวจสอบ	ความถี่ในการตรวจวัด	ผู้รับผิดชอบดำเนินการ
3. เสียงและความสั่นสะเทือน	<u>เสียง</u> - ผู้พักอาศัยข้างเคียงพื้นที่ก่อสร้าง	- เสียงจากการก่อสร้าง	- สอบถามจากประชาชนที่อยู่ใกล้เคียงโครงการในเรื่องผลกระทบทางด้านเสียงจากการก่อสร้าง	- ทุกสัปดาห์ ตลอดระยะเวลา ก่อสร้าง	- บริษัท เดอะ อิมิตาชั่น ไฟร์ เวท บีช จำกัด
	- บริเวณพื้นที่ก่อสร้าง ด้านที่ใกล้อาคาร ข้างเคียงมากที่สุด จำนวน 1 จุด (รูปที่ 5-1)	- ระดับเสียงเฉลี่ย 24 ชั่วโมง ระดับเสียงสูงสุด และเสียง รบกวน	- ตรวจวัดระดับเสียงเฉลี่ย 24 ชั่วโมง และระดับเสียง สูงสุด และระดับเสียงเปอร์เซ็นต์ไทม์ที่ 90 ด้วยเครื่องวัด ระดับเสียงตามมาตรฐาน IEC 60804 หรือ IEC 61672 ของคณะกรรมการการระหว่างประเทศว่าด้วยเทคนิค ไฟฟ้า (International Electrotechnical Commission, IEC) และเสียงรบกวน	- ทุกวันที่มีการทำฐานรากและ รายงานผลทุกสัปดาห์ หลังจากนั้นตรวจวัดเดือนละ 1 ครั้ง ตลอดระยะเวลา ก่อสร้าง	- บริษัท เดอะ อิมิตาชั่น ไฟร์ เวท บีช จำกัด
	<u>ความสั่นสะเทือน</u> - ผู้พักอาศัยข้างเคียงพื้นที่ก่อสร้าง	- ความสั่นสะเทือนจาก การก่อสร้าง	- สอบถามจากประชาชนที่อยู่ใกล้เคียงโครงการในเรื่อง ผลกระทบทางด้านความสั่นสะเทือนจากการก่อสร้าง	- ทุกสัปดาห์ ตลอดระยะเวลา ก่อสร้าง	- บริษัท เดอะ อิมิตาชั่น ไฟร์ เวท บีช จำกัด
	- บริเวณพื้นที่ก่อสร้าง ด้านที่ใกล้อาคาร ข้างเคียงมากที่สุด จำนวน 1 จุด (รูปที่ 5-1)	- ความสั่นสะเทือนจาก การก่อสร้าง	- ตรวจวัดระดับความสั่นสะเทือนตามมาตรฐาน DIN 45669-1 ของประเทศเยอรมัน หรือเครื่องวัดความ สั่นสะเทือนอื่นที่มีคุณสมบัติเทียบเท่าตามวิธีที่กำหนด ในประกาศคณะกรรมการสิ่งแวดล้อมแห่งชาติ ฉบับที่ 37 (พ.ศ. 2553)	- ทุกวันที่มีการทำฐานรากและ รายงานผลทุกสัปดาห์ หลังจากนั้นตรวจวัดเดือนละ 1 ครั้ง ตลอดระยะเวลา ก่อสร้าง	- บริษัท เดอะ อิมิตาชั่น ไฟร์ เวท บีช จำกัด

ตารางที่ 5-5 สรุปมาตรการติดตามตรวจสอบผลกระทบสิ่งแวดล้อมของโครงการโรงแรม ภูเก็ต ภูเก็ต บีช ช่วงก่อสร้าง (ต่อ)

ดัชนีคุณภาพสิ่งแวดล้อม	บริเวณที่ตรวจสอบ	พารามิเตอร์	วิธีการตรวจสอบ	ความถี่ในการตรวจวัด	ผู้รับผิดชอบดำเนินการ
4. การใช้น้ำ	- เส้นท่อน้ำใช้	- สภาพการใช้งาน	- ตรวจสอบการรั่วไหลของน้ำประปาในเส้นท่อ	- ทุกเดือน ตลอดระยะเวลา ก่อสร้าง	- บริษัท เดอะ อิมิตาชั่น ไฟร์ เวท บีช จำกัด
	- ถังสำรองน้ำใช้บริเวณพื้นที่ ก่อสร้างและบ้านพักคนงาน	- บันทึกการตรวจสอบ	- ตรวจสอบความสะอาดของถังสำรองน้ำใช้ บริเวณพื้นที่ก่อสร้างและบ้านพักคนงาน	- ทุกเดือน ตลอดระยะเวลา ก่อสร้าง	- บริษัท เดอะ อิมิตาชั่น ไฟร์ เวท บีช จำกัด
5. การจัดการน้ำเสีย	- ระบบบำบัดน้ำเสีย	- บันทึกการทำงานและ การตรวจสอบ	- ตรวจสอบและจดบันทึกการทำงานของระบบ บำบัดน้ำเสียของโครงการ	- ทุกเดือน ตลอดระยะเวลา ก่อสร้าง	- บริษัท เดอะ อิมิตาชั่น ไฟร์ เวท บีช จำกัด
	- ส่วนเกราะ	- บันทึกการทำงานและการ ตรวจสอบ	- ตรวจสอบปริมาณตะกอนของส่วนเกราะ หากปริมาณตะกอนเต็มให้ประสานรถสูบล้าง ปฏิทินมาสูบล้าง	- ทุกสัปดาห์ ตลอดระยะเวลา ก่อสร้าง	- บริษัท เดอะ อิมิตาชั่น ไฟร์ เวท บีช จำกัด

ตารางที่ 5-5 สรุปมาตรการติดตามตรวจสอบผลกระทบสิ่งแวดล้อมของโครงการโรงเรือน ภูเก็ต ไร่บ้านบึงมะลู ช่วงก่อสร้าง (ต่อ)

ดัชนีคุณภาพสิ่งแวดล้อม	บริเวณที่ตรวจสอบ	พารามิเตอร์	วิธีการตรวจสอบ	ความถี่ในการตรวจวัด	ผู้รับผิดชอบดำเนินการ
5. การจัดการน้ำเสีย (ต่อ)	- บริเวณบ่อตรวจคุณภาพน้ำ ภายหลังออกจากระบบบำบัดน้ำเสีย	- การตรวจวัดคุณภาพน้ำที่ผ่านการบำบัดแล้ว <ul style="list-style-type: none"> ■ ความเป็นกรดด่าง ■ บีโอดี ■ ปริมาณสารแขวนลอย ■ ชัลไฟด์ ■ ปริมาณสารที่ละลายได้ทั้งหมด ■ ปริมาณตะกอนหนัก ■ น้ำมันและไขมัน ■ ทีเคเอ็น ■ โคลิฟอร์มแบคทีเรียทั้งหมด 	- ตรวจวัดคุณภาพน้ำที่ผ่านการบำบัดแล้ว <ul style="list-style-type: none"> ■ pH meter ■ วิธี Azide Modification ■ วิธีการกรองผ่านกระดาษกรองใยแก้ว (Glass Fibre Filter Disc) ■ วิธี Titrate ■ วิธีการหะเหยแห้งระหว่างอุณหภูมิ 103-105 องศาเซลเซียส ใน 1 ชั่วโมง ■ วิธีการกรวยอิมฮอฟฟ์ (Imhoff cone) ■ วิธีการสกัดด้วยตัวทำละลาย ■ วิธี Kjeldahl ■ วิธี Multiple-tube fermentation technique 	- ทุก เดือน ตลอดระยะเวลาก่อสร้าง	- บริษัท เดอะ ออธามัน ไร่ภูเก็ต จำกัด
6. การระบายน้ำ	- ท่อระบายน้ำ	- สภาพท่อระบายน้ำ	- ตรวจสอบว่ามีตะกอนดินไหลลงพื้นที่ข้างเคียงและไหลลงท่อระบายน้ำหรือไม่	- ทุกสัปดาห์ ตลอดระยะเวลาก่อสร้าง	- บริษัท เดอะ ออธามัน ไร่ภูเก็ต จำกัด

ตารางที่ 5-5 สรุปมาตรการติดตามตรวจสอบผลกระทบสิ่งแวดล้อมของโครงการโรงแรม ภูเก็ต ไวท์บีช ช่วงก่อสร้าง (ต่อ)

ดัชนีคุณภาพ สิ่งแวดล้อม	บริเวณที่ตรวจสอบ	พารามิเตอร์	วิธีการตรวจสอบ	ความถี่ในการตรวจวัด	ผู้รับผิดชอบดำเนินการ
7. การจัดการมูลฝอย	- ที่พักขยะมูลฝอย	- ปริมาณมูลฝอยตกค้าง และ สภาพของถังขยะ	- ตรวจสอบความสามารถของถังขยะใน การรองรับปริมาณขยะและการรั่วซึม ของถังขยะ - ตรวจสอบภาชนะรองรับมูลฝอยให้อยู่ ในสภาพดีเสมอ	- ทุก 3 วัน ตลอดระยะเวลา ก่อสร้าง - ทุก 1 เดือน ตลอดระยะเวลา ก่อสร้าง	- บริษัท เดอะ อันดามัน ไพร์ เวท บีช จำกัด - บริษัท เดอะ อันดามัน ไพร์ เวท บีช จำกัด
8. การจราจร	- ถนนสาธารณะที่รถ ขนส่งวัสดุใช้ขนส่ง	- ความเร็วรถและการกีดขวาง การจราจร	- ตรวจสอบความเร็วของรถและการกีด ขวางการจราจร	- ทุกวัน ตลอดระยะเวลาก่อสร้าง	- บริษัท เดอะ อันดามัน ไพร์ เวท บีช จำกัด
	- ถนนสาธารณะ	- สภาพถนน	- ตรวจสอบสภาพถนนและการชำรุด	- ทุกสัปดาห์ ตลอดระยะเวลา ก่อสร้าง	- บริษัท เดอะ อันดามัน ไพร์ เวท บีช จำกัด
9. การใช้ประโยชน์ที่ดิน ตามประกาศกระทรวง ทรัพยากรธรรมชาติและ สิ่งแวดล้อม เรื่อง กำหนด เขตพื้นที่และมาตรการ คุ้มครองสิ่งแวดล้อม ใน บริเวณพื้นที่จังหวัดภูเก็ต พ.ศ. 2560	- บริเวณพื้นที่ก่อสร้าง อาคาร	- บันทึกการตรวจสอบ	- ตรวจสอบความสูงการก่อสร้างอาคาร เพื่อมิให้ความสูงของอาคารเกินเกณฑ์ ตาม ป ร ะ ก าศ ก ร ะ ท ร ว ง ทรัพยากรธรรมชาติและสิ่งแวดล้อม เรื่อง กำหนดเขตพื้นที่และมาตรการ คุ้มครองสิ่งแวดล้อม ในบริเวณพื้นที่ จังหวัดภูเก็ต พ.ศ. 2560	- ตลอดระยะเวลาก่อสร้าง	- บริษัท เดอะ อันดามัน ไพร์ เวท บีช จำกัด
10. คุณภาพชีวิต	- บริเวณพื้นที่ก่อสร้าง	- ข้อร้องเรียน	- สอบถามเรื่องร้องเรียนจากประชาชน ที่อยู่ใกล้เคียงโครงการ โดยการค้นหา ข้อเท็จจริง และสาเหตุเพื่อกำหนด แนวทางแก้ไขปัญหา	- ทุกสัปดาห์ ตลอดระยะเวลา ก่อสร้าง	- บริษัท เดอะ อันดามัน ไพร์ เวท บีช จำกัด

ตารางที่ 5-5 สรุปมาตรการติดตามตรวจสอบผลกระทบสิ่งแวดล้อมของโครงการโรงแรม ภูเก็ต ไวท์บีช ช่วงก่อสร้าง (ต่อ)

ดัชนีคุณภาพสิ่งแวดล้อม	บริเวณที่ตรวจสอบ	พารามิเตอร์	วิธีการตรวจสอบ	ความถี่ในการตรวจวัด	ผู้รับผิดชอบดำเนินการ
11. การสาธารณสุข	- บริเวณพื้นที่ก่อสร้างและบ้านพักคนงาน	- บันทึกการตรวจสอบ	- ตรวจสอบสุขภาพคนงานก่อนเข้ารับการทำงาน - ตรวจสอบและทำลายแหล่งเพาะพันธุ์ลูกน้ำยุงลาย	- ทุกครั้งที่มีการรับคนงาน - ทุกเดือน ตลอดระยะเวลาก่อสร้าง	- บริษัท เดอะ อิมมานันท์ ไพรวาท บีช จำกัด
	- ถังสำรองน้ำใช้บริเวณพื้นที่ก่อสร้างและบ้านพักคนงาน	- บันทึกการทำงานและการตรวจสอบ	- ตรวจสอบความสะอาดของถังสำรองน้ำใช้บริเวณพื้นที่ก่อสร้างและบ้านพักคนงาน	- ทุก 3 เดือน ตลอดระยะเวลาก่อสร้าง	- บริษัท เดอะ อิมมานันท์ ไพรวาท บีช จำกัด
	- ส่วนเกราะ	- บันทึกการทำงานและการตรวจสอบ	- ตรวจสอบปริมาณตะกอนของส่วนเกราะ หากปริมาณตะกอนเต็มให้ประสานรถสูบล้างทำความสะอาด	- ทุกสัปดาห์ ตลอดระยะเวลาก่อสร้าง	- บริษัท เดอะ อิมมานันท์ ไพรวาท บีช จำกัด
	- ห้องส้วมบริเวณพื้นที่ก่อสร้างและบ้านพักคนงาน	- บันทึกการทำงานและการตรวจสอบ	- ตรวจสอบความสะอาดของห้องส้วมบริเวณพื้นที่ก่อสร้างและบ้านพักคนงาน	- ทุกสัปดาห์ ตลอดระยะเวลาก่อสร้าง	- บริษัท เดอะ อิมมานันท์ ไพรวาท บีช จำกัด
12. การป้องกันอัคคีภัย	- บริเวณที่ติดตั้งถังดับเพลิง	- สภาพการใช้งาน	- ตรวจสอบสภาพการใช้งานของถังดับเพลิงแบบมือถือ	- ทุก 6 เดือน ตลอดระยะเวลาก่อสร้างหรือตามคำแนะนำของผู้ผลิต	- บริษัท เดอะ อิมมานันท์ ไพรวาท บีช จำกัด
	- บริเวณพื้นที่ก่อสร้าง	- บันทึกสาเหตุการเกิดอัคคีภัย	- ตรวจสอบตามสาเหตุที่อาจก่อให้เกิดอัคคีภัย	- ทุกสัปดาห์ ตลอดระยะเวลาก่อสร้าง	- บริษัท เดอะ อิมมานันท์ ไพรวาท บีช จำกัด

ตารางที่ 5-5 สรุปมาตรการติดตามตรวจสอบผลกระทบสิ่งแวดล้อมของโครงการโรงแรม ภูเก็ต ไวท์บีช ช่วงก่อสร้าง (ต่อ)

ดัชนีคุณภาพสิ่งแวดล้อม	บริเวณที่ตรวจสอบ	พารามิเตอร์	วิธีการตรวจสอบ	ความถี่ในการตรวจวัด	ผู้รับผิดชอบดำเนินการ
13. อาชีวอนามัยและความปลอดภัย	- คนงานก่อสร้าง	- การสวมใส่อุปกรณ์	- ตรวจสอบการสวมใส่อุปกรณ์ป้องกันอันตรายส่วนบุคคล	- ทุกวัน ตลอดระยะเวลาก่อสร้าง	- บริษัท เดอะ อันดามัน ไพรวาท บีช จำกัด
	- บริเวณพื้นที่ก่อสร้าง	- สภาพพื้นที่ก่อสร้าง	- ตรวจสอบความเป็นระเบียบ และการทำความสะอาด	- ทุกวัน ตลอดระยะเวลาก่อสร้าง	- บริษัท เดอะ อันดามัน ไพรวาท บีช จำกัด
	- ห้องปฐมพยาบาล	- สภาพการใช้งาน	- ตรวจสอบสภาพของเครื่องมือปฐมพยาบาล	- ทุกวัน ตลอดระยะเวลาก่อสร้าง	- บริษัท เดอะ อันดามัน ไพรวาท บีช จำกัด
	- ผู้พักอาศัยใกล้เคียงพื้นที่ก่อสร้าง	- ความปลอดภัยและทรัพย์สิน	- สอบถามจากประชาชนที่อยู่ใกล้เคียงโครงการในเรื่องผลกระทบด้านความปลอดภัยและทรัพย์สิน	- ทุกสัปดาห์ ตลอดระยะเวลาก่อสร้าง	- บริษัท เดอะ อันดามัน ไพรวาท บีช จำกัด
	- บริเวณพื้นที่ก่อสร้างและบ้านพักคนงาน	- ความปลอดภัยและทรัพย์สิน	- ตรวจสอบสภาพรั้วโดยรอบ	- ทุกสัปดาห์ ตลอดระยะเวลาก่อสร้าง	- บริษัท เดอะ อันดามัน ไพรวาท บีช จำกัด
14. สุขภาพ	- บริเวณพื้นที่ก่อสร้าง	- สภาพการใช้งาน	- การชำรุดของวัสดุที่ใช้ปิดกั้นพื้นที่ก่อสร้าง	- ทุกเดือน ตลอดระยะเวลาก่อสร้าง	- บริษัท เดอะ อันดามัน ไพรวาท บีช จำกัด

หมายเหตุ กำหนดส่งรายงานผลการปฏิบัติตามมาตรการฯ ปีละ 1 ครั้งภายในเดือนมกราคมของปีถัดไป โดยในระยะก่อสร้างให้จัดส่งไปยังองค์การบริหารส่วนตำบลสาคร

ตารางที่ 5-6 สรุปมาตรการติดตามตรวจสอบผลกระทบสิ่งแวดล้อมของโครงการโรงแรม ภูเก็ต ภูเก็ต ภูเก็ต ช่วงดำเนินการ

ดัชนีคุณภาพสิ่งแวดล้อม	บริเวณที่ตรวจสอบ	พารามิเตอร์	วิธีการตรวจสอบ	ความถี่ในการตรวจวัด	ผู้รับผิดชอบดำเนินการ
1. การเกิดแผ่นดินไหว	- บริเวณที่ติดตั้งแผนที่หินภัย	- สภาพการใช้งาน	- ตรวจสอบการจัดเส้นทางหินภัยไว้ภายในบริเวณโครงการ	- ทุก 1 ปี ตลอดระยะเวลาดำเนินการ	- บริษัท เดอะ อิมมานันท์ ฟาว์เมชั่น จำกัด
	- ภายในโครงการ	- การซ่อมแซมถนน	- ตรวจสอบการซ่อมแซมถนนเพื่อความปลอดภัยของผู้ที่พักอาศัยและพนักงานในโครงการ	- ทุก 1 ปี ตลอดระยะเวลาดำเนินการ	- บริษัท เดอะ อิมมานันท์ ฟาว์เมชั่น จำกัด
2. คุณภาพอากาศ	- บริเวณพื้นที่โครงการ (รูปที่ 5-1)	- ฝุ่นละอองรวม (TSP)	- ตรวจวัดโดยระบบกราวิเมตริก (Gravimetric) ด้วยเครื่องเก็บตัวอย่างอากาศ TSP ชนิดไฮโดรลิก (High Volume Air Sampler)	- ทุก 6 เดือน ตลอดระยะเวลาดำเนินการ	- บริษัท เดอะ อิมมานันท์ ฟาว์เมชั่น จำกัด
		- ฝุ่นละอองขนาดเล็ก (PM10)	- ตรวจวัดโดยระบบกราวิเมตริก (Gravimetric) ด้วยเครื่องเก็บตัวอย่างอากาศ PM10 ชนิดไฮโดรลิก (High Volume Air Sampler)	- ทุก 6 เดือน ตลอดระยะเวลาดำเนินการ	- บริษัท เดอะ อิมมานันท์ ฟาว์เมชั่น จำกัด
3. การใช้น้ำ	- เส้นท่อน้ำใช้	- สภาพการใช้งาน	- ตรวจสอบการรั่วไหลของน้ำประปาในเส้นท่อ	- ทุกเดือน ตลอดระยะเวลาดำเนินการ	- บริษัท เดอะ อิมมานันท์ ฟาว์เมชั่น จำกัด
	- บริเวณก๊อกน้ำใช้ที่ผ่านการกรองของโครงการแล้ว	- การตรวจสอบคุณภาพน้ำใช้	- ตรวจวิเคราะห์คุณภาพน้ำใช้ให้เป็นไปตามมาตรฐานน้ำประปาโดยเก็บตัวอย่างน้ำบริเวณก๊อกน้ำใช้ที่ผ่านการกรองของโครงการแล้ว	- ทุก 6 เดือน ตลอดระยะเวลาดำเนินการ	- บริษัท เดอะ อิมมานันท์ ฟาว์เมชั่น จำกัด
	- ระบบปรับปรุงคุณภาพน้ำ	- สภาพการใช้งาน	- ตรวจสอบสภาพการใช้งานระบบปรับปรุงคุณภาพน้ำหากพบว่ามีส่วนประกอบใดชำรุดให้รีบซ่อมแซมหรือเปลี่ยนใหม่ทันที	- ทุก 3 เดือน ตลอดระยะเวลาดำเนินการ	- บริษัท เดอะ อิมมานันท์ ฟาว์เมชั่น จำกัด
	- ถังกรองมัลติมีเดีย ถังกรองคาร์บอน และถังกรองเรซิน	- ตรวจสอบบันทึกการล้างสารกรอง	- ตรวจสอบบันทึกการดูแลและทำความสะอาดถังกรองโดยการล้างย้อน (Back wash)	- ทุก 6 เดือน ตลอดระยะเวลาดำเนินการ	- บริษัท เดอะ อิมมานันท์ ฟาว์เมชั่น จำกัด

ตารางที่ 5-6 สรุปมาตรการติดตามตรวจสอบผลกระทบสิ่งแวดล้อมของโครงการโรงแรม ภูเก็ต ไวท์บีช ช่วงดำเนินการ (ต่อ)

ดัชนีคุณภาพสิ่งแวดล้อม	บริเวณที่ตรวจสอบ	พารามิเตอร์	วิธีการตรวจสอบ	ความถี่ในการตรวจวัด	ผู้รับผิดชอบดำเนินการ
4. การจัดการน้ำเสีย	- ระบบบำบัดน้ำเสีย	- บันทึกการทำงานและการตรวจสอบ	- ตรวจสอบและจดบันทึกการทำงานของระบบบำบัดน้ำเสียของโครงการตามมาตรา 80 โดยอาศัยหลักเกณฑ์ ตามกฎกระทรวงกำหนดหลักเกณฑ์ วิธีการ และแบบการเก็บสถิติและข้อมูลการจัดทำบันทึกรายละเอียดและรายงานสรุปการทำงานของระบบบำบัดน้ำเสีย พ.ศ. 2555 (แบบ ทส.1 และแบบ ทส.2)	- แบบ ทส. 1 บันทึกทุกวันเก็บไว้ที่โครงการเป็นเวลา 2 ปี - แบบ ทส.2 สรุปผลการทำงานของระบบบำบัดทุกเดือน ส่งให้องค์การบริหารส่วนตำบลสาคร	- บริษัท เดอะ อันดามัน ไพรวาท บีช จำกัด
	- บ่อตรวจคุณภาพน้ำก่อนเข้าระบบบำบัดน้ำเสีย	- การตรวจวัดคุณภาพน้ำก่อนเข้าระบบบำบัดน้ำเสีย ■ บีโอดี ■ สารแขวนลอย	- ตรวจวัดคุณภาพน้ำก่อนเข้าระบบบำบัดน้ำเสียเพื่อตรวจสอบประสิทธิภาพของถังบำบัด ■ วิธี Azide Modification ■ วิธีการกรองผ่านกระดาษกรองใยแก้ว (Glass Fibre Filter Disc)	- ทุก 3 เดือน ตลอดระยะเวลาดำเนินการ	- บริษัท เดอะ อันดามัน ไพรวาท บีช จำกัด

ตารางที่ 5-6 สรุปมาตรการติดตามตรวจสอบผลกระทบสิ่งแวดล้อมของโครงการโรงแรม ภูเก็ต ภูเก็ต บีช ช่วงดำเนินการ (ต่อ)

ดัชนีคุณภาพสิ่งแวดล้อม	บริเวณที่ตรวจสอบ	พารามิเตอร์	วิธีการตรวจสอบ	ความถี่ในการตรวจวัด	ผู้รับผิดชอบดำเนินการ
4. การจัดการน้ำเสีย (ต่อ)	- บ่อตรวจคุณภาพน้ำ หลังออกจากระบบ บำบัดน้ำเสียรวมของ โครงการ	- การตรวจสอบมาตรฐาน การระบายน้ำทั้งจากอาคาร	- ตรวจวัดตามมาตรฐานคุณภาพน้ำทั้งจากอาคาร ประเภท ข จากประกาศกระทรวง ทรัพยากรธรรมชาติและสิ่งแวดล้อม เรื่อง กำหนดมาตรฐานควบคุมการระบายน้ำทั้งจาก อาคารบางประเภทและบางขนาด	- ทุกเดือน ตลอดระยะเวลา ดำเนินการ	- บริษัท เดอะ อิมมานันท์ ไพเราะ เวท บีช จำกัด
		<ul style="list-style-type: none"> ■ ความเป็นกรดด่าง ■ บีโอดี ■ ปริมาณสารแขวนลอย ■ ชัลไฟต์ ■ ปริมาณสารที่ละลายได้ทั้งหมด ■ ปริมาณตะกอนหนัก ■ น้ำมันและไขมัน ■ ทีเคเอ็น ■ โคลิฟอร์มแบคทีเรียทั้งหมด 	<ul style="list-style-type: none"> ■ pH meter ■ วิธี Azide Modification ■ วิธีการกรองผ่านกระดาษกรองใยแก้ว (Glass Fibre Filter Disc) ■ วิธี Titrate ■ วิธีการหยาบแ่งระหว่างอุณหภูมิ 103-105 องศาเซลเซียส ใน 1 ชั่วโมง ■ วิธีการรวบอิมฮอฟฟ์ (Imhoff cone) ■ วิธีการสกัดด้วยตัวทำละลาย ■ วิธี Kjeldahl ■ วิธี Multiple-tube fermentation technique 		
	- บ่อดักก๊าซมีเทน (Methane)	- สภาพการใช้งาน	- ตรวจสอบสภาพการใช้งานของบ่อดักก๊าซมีเทน	- ทุก 6 เดือน ตลอดระยะเวลาดำเนินการ	- บริษัท เดอะ อิมมานันท์ ไพเราะ เวท บีช จำกัด
	- บ่อดักก๊าซละอองน้ำ (Aerosol)	- สภาพการใช้งาน	- ตรวจสอบสภาพการใช้งานของบ่อดักก๊าซละอองน้ำ	- ทุก 6 เดือน ตลอดระยะเวลาดำเนินการ	- บริษัท เดอะ อิมมานันท์ ไพเราะ เวท บีช จำกัด

ดัชนีคุณภาพ สิ่งแวดล้อม	บริเวณที่ตรวจสอบ	พารามิเตอร์	วิธีการตรวจสอบ	ความถี่ในการตรวจวัด	ผู้รับผิดชอบดำเนินการ
5. การระบายน้ำ	- ท่อระบายน้ำของ โครงการ	- การแตกหรือ การรั่วซึมของท่อ	- ตรวจสอบท่อระบายน้ำของโครงการเป็นประจำ	- ทุกเดือน ตลอดระยะเวลาดำเนินการ	- บริษัท เดอะ อันดามัน ไพร์ เวท บีช จำกัด
	- เครื่องสูบน้ำ	- อัตราการสูบ	- ตรวจสอบการทำงานของเครื่องสูบน้ำ	- ทุกเดือน ตลอดระยะเวลาดำเนินการ	- บริษัท เดอะ อันดามัน ไพร์ เวท บีช จำกัด
	- ท่อระบายน้ำของ โครงการ	- ปริมาณตะกอน	- ตรวจสอบการขุดลอกตะกอนในท่อระบายน้ำ	- ทุกเดือน ตลอดระยะเวลาดำเนินการ	- บริษัท เดอะ อันดามัน ไพร์ เวท บีช จำกัด
6. การจัดการ มูลฝอย	- ห้องพักขยะ	- สภาพของถังขยะ	- ตรวจสอบความสามารถในการรองรับของถังขยะ - การรั่วซึมของถังขยะ	- ทุกเดือน ตลอดระยะเวลาดำเนินการ	- บริษัท เดอะ อันดามัน ไพร์ เวท บีช จำกัด
		- ปริมาณมูลฝอยตกค้าง	- ตรวจสอบปริมาณมูลฝอยตกค้างและทำความสะอาด สาดถังขยะ และห้องพักขยะรวม	- ทุกสัปดาห์ ตลอดระยะเวลา ดำเนินการ	- บริษัท เดอะ อันดามัน ไพร์ เวท บีช จำกัด
7. การจราจร	- บริเวณทางเข้า-ออก โครงการ	- การอำนวยความสะดวก	- ตรวจสอบการกีดขวางการจราจรและการอำนวยความสะดวกในการเข้าออกโครงการ	- ทุกวัน ตลอดระยะเวลาดำเนินการ	- บริษัท เดอะ อันดามัน ไพร์ เวท บีช จำกัด
	- บริเวณทางเข้า-ออกบน ถนนสาธารณะและไหล่ ทาง	- สภาพการใช้งาน	- ตรวจสอบสภาพการใช้งานของเครื่องหมายและ สัญลักษณ์ห้ามจอดรถบริเวณหน้าโครงการให้มี สภาพพร้อมใช้งาน	- ทุก 6 เดือน ตลอดระยะเวลา ดำเนินการ	- บริษัท เดอะ อันดามัน ไพร์ เวท บีช จำกัด

ตารางที่ 5-6 สรุปมาตรการติดตามตรวจสอบผลกระทบสิ่งแวดล้อมของโครงการโรงแรม ภูเก็ต ภูเก็ต บีช ช่วงดำเนินการ (ต่อ)

ดัชนีคุณภาพสิ่งแวดล้อม	บริเวณที่ตรวจสอบ	พารามิเตอร์	วิธีการตรวจสอบ	ความถี่ในการตรวจวัด	ผู้รับผิดชอบดำเนินการ
8. การสาธารณสุข	- เครื่องปรับอากาศ	- ความสะอาด	- ตรวจสอบการทำความสะอาดเครื่องปรับอากาศเป็นประจำ	- ทุก 6 เดือน ตลอดระยะเวลาดำเนินการ	- บริษัท เดอะ อิมิตาชั่น ไฟร์เวท บีช จำกัด
	- บริเวณพื้นที่โครงการ	- การทำลายแหล่งเพาะพันธุ์ยุง	- ตรวจสอบและทำลายแหล่งเพาะพันธุ์ยุง	- ทุกเดือน ตลอดระยะเวลาดำเนินการ	- บริษัท เดอะ อิมิตาชั่น ไฟร์เวท บีช จำกัด
	- บริเวณพื้นที่สีเขียวภายในโครงการ	- พื้นที่สีเขียว	- จัดให้มีเจ้าหน้าที่ดูแลรักษาพื้นที่สีเขียวให้มีสภาพน่าดูอยู่เสมอ	- ทุกเดือน ตลอดระยะเวลาดำเนินการ	- บริษัท เดอะ อิมิตาชั่น ไฟร์เวท บีช จำกัด
9. การป้องกันอัคคีภัย	- บริเวณที่ติดตั้งอุปกรณ์ป้องกันอัคคีภัย และสัญญาณแจ้งเหตุเพลิงไหม้	- สภาพการใช้งาน	- ตรวจสอบสภาพการใช้งานของอุปกรณ์ป้องกันอัคคีภัยทุกชนิด หากพบว่าชำรุดต้องเปลี่ยนใหม่ทันที	- ทุก 6 เดือน ตลอดระยะเวลาดำเนินการหรือตามคำแนะนำของผู้ผลิต	- บริษัท เดอะ อิมิตาชั่น ไฟร์เวท บีช จำกัด
10. อาชีวอนามัยและความปลอดภัย	- จุดติดตั้งโทรทัศน์วงจรปิด (CCTV)	- ระบบโทรทัศน์วงจรปิด (CCTV)	- ตรวจสอบการทำงานของระบบโทรทัศน์วงจรปิด (CCTV)	- ทุก 6 เดือน ตลอดระยะเวลาดำเนินการ	- บริษัท เดอะ อิมิตาชั่น ไฟร์เวท บีช จำกัด

ตารางที่ 5-6 สรุปมาตรการติดตามตรวจสอบผลกระทบสิ่งแวดล้อมของโครงการโรงแรม ภูเก็ต ไวท์บีช ช่วงดำเนินการ (ต่อ)

ดัชนีคุณภาพสิ่งแวดล้อม	บริเวณที่ตรวจสอบ	พารามิเตอร์	วิธีการตรวจสอบ	ความถี่ในการตรวจวัด	ผู้รับผิดชอบดำเนินการ
11. สระว่ายน้ำ	- สระว่ายน้ำส่วนกลางของโครงการ	<ul style="list-style-type: none"> - ความเป็นกรดต่าง - คลอรีนอิสระคงเหลือ - คลอรีนที่รวมกับสารอื่น - โคลิฟอร์มแบคทีเรียทั้งหมด - ฟิคอลโคลิฟอร์ม - ค่าความเป็นต่าง - ความกระด้าง - กรดไซยาไนด์ - คลอไรด์ - แอมโมเนีย - ไนเตรท - จุลลินทรีย์หรือตัวบ่งชี้ที่ทำให้เกิดโรค (<i>Escherichia coli</i>, <i>Staphylococcus aureus</i>, <i>Pseudomonas aeruginosa</i>) 	<ul style="list-style-type: none"> - วิธี pH meter - วิธี DPD colorimetric method - วิธี DPD colorimetric method - วิธี MultipleTube Fermentation Technique - วิธี MultipleTube Fermentation Technique - วิธี Titration Method - วิธี EDTA Titrimetric Method - วิธี Turbidimetric Method - วิธี Argentometric Method - วิธี Titrimetric Method - วิธี Cadmium Reduction Method - วิธี MultipleTube Fermentation Technique 	<ul style="list-style-type: none"> - วันละ 2 ครั้ง ก่อนเปิดและหลังเปิดบริการตลอดระยะเวลาดำเนินการ - วันละ 2 ครั้ง ก่อนเปิดและหลังเปิดบริการตลอดระยะเวลาดำเนินการ - วันละ 2 ครั้ง ก่อนเปิดและหลังเปิดบริการตลอดระยะเวลาดำเนินการ - ทุกเดือน ตลอดระยะเวลาดำเนินการ - ทุกเดือน ตลอดระยะเวลาดำเนินการ - ทุก 1 ปี ตลอดระยะเวลาดำเนินการ - ทุก 1 ปี ตลอดระยะเวลาดำเนินการ - ทุก 1 ปี ตลอดระยะเวลาดำเนินการ - ทุก 1 ปี ตลอดระยะเวลาดำเนินการ - ทุก 1 ปี ตลอดระยะเวลาดำเนินการ - ทุก 1 ปี ตลอดระยะเวลาดำเนินการ - ทุก 1 ปี ตลอดระยะเวลาดำเนินการ 	- บริษัท เดอะ อิมิตาชั่น ภูเก็ต จำกัด

หมายเหตุ กำหนดส่งรายงานผลการปฏิบัติตามมาตรการฯ ปีละ 1 ครั้งภายในเดือนมกราคมของปีถัดไป โดยในระยะดำเนินการให้นำส่งไปยังผู้ว่าราชการจังหวัดภูเก็ต

[illegible]



สัญลักษณ์



พื้นที่โครงการ



จุดตรวจวัดคุณภาพอากาศ เสียงและความสั่นสะเทือนบริเวณพื้นที่โครงการ

รูปที่ 5-1 แสดงจุดตรวจวัดคุณภาพอากาศ เสียง ความสั่นสะเทือน บริเวณพื้นที่โครงการ

ที่มา : ปรับปรุงจาก www.googleearth.com, 2566

5.3 รูปแบบรายงานผลการดำเนินการตามมาตรการต่าง ๆ

โครงการจะบันทึกผลการติดตามตรวจสอบการดำเนินการหรือปฏิบัติตามมาตรการป้องกันและแก้ไขผลกระทบสิ่งแวดล้อมตามที่เสนอในรายงานฯ และส่งรายงานผลทุกครั้งที่มีการตรวจสอบและหรือมีการปรับปรุงแก้ไขหรือพัฒนาระบบต่าง ๆ ไปยังหน่วยงานผู้อนุญาต โดยรายงานผลการปฏิบัติตามมาตรการที่จัดทำขึ้น จะส่งให้หน่วยงานที่เกี่ยวข้องพิจารณา ดังนี้

1. องค์การบริหารส่วนตำบลสาคร จำนวน 2 ฉบับ พร้อม CD-ROM 2 ชุด ระยะก่อสร้าง
2. ผู้ว่าราชการจังหวัดภูเก็ต จำนวน 2 ฉบับ พร้อม CD-ROM 2 ชุด ระยะดำเนินการ
ระยะเวลาที่จัดส่ง โครงการจะส่งปี 1 ครั้ง ภายในเดือนมกราคมของปีถัดไป

สำหรับรูปแบบรายงานผลการดำเนินการตามมาตรการต่าง ๆ เป็นดังนี้

- 1) รายงานผลการปฏิบัติตามเงื่อนไขของมาตรการป้องกันและแก้ไขผลกระทบสิ่งแวดล้อมและมาตรการติดตามตรวจสอบผลกระทบสิ่งแวดล้อม
- 2) รายงานผลการปฏิบัติตามมาตรการป้องกันและแก้ไขผลกระทบสิ่งแวดล้อม และมาตรการติดตามตรวจสอบผลกระทบสิ่งแวดล้อม
- 3) แบบบันทึกผลการตรวจวัดเสียง
- 4) แบบบันทึกผลการตรวจวัดความสั่นสะเทือน
- 5) แบบบันทึกผลการวิเคราะห์คุณภาพน้ำทิ้ง
- 6) แบบบันทึกผลการวิเคราะห์คุณภาพน้ำระเหยน้ำ

รายงานผลการปฏิบัติตามเงื่อนไขของมาตรการป้องกันและแก้ไขผลกระทบสิ่งแวดล้อม
และมาตรการติดตามตรวจสอบผลกระทบสิ่งแวดล้อม
โครงการโรงแรม ภูเก็ต ภูเก็ต

1. ชื่อโครงการ โครงการโรงแรม ภูเก็ต ภูเก็ต
2. สถานที่ตั้ง หมู่ที่ 4 ตำบลสาคร อำเภอลำปาง จังหวัดภูเก็ต
3. ชื่อเจ้าของโครงการ บริษัท เดอะ อันดามัน ไพรวาท ภูเก็ต จำกัด
4. โครงการฯ ผ่านการพิจารณาของคณะกรรมการผู้ชำนาญการฯ เมื่อวันที่..... เดือน..... พ.ศ.....
5. โครงการฯ ได้นำเสนอรายงานและผลการปฏิบัติฯ ครึ่งสุดท้ายเมื่อวันที่ เดือน..... พ.ศ.....
6. รายงานผลการปฏิบัติฯ ครึ่งนี้ จัดทำโดย.....

7. รายละเอียดโครงการ

7.1 ลักษณะ/ประเภท โครงการ โรงแรม

7.2 ขนาดพื้นที่โครงการ เนื้อที่ 20 ไร่ 1 งาน 84.36 ตารางวา หรือคิดเป็น 32,737.44 ตารางเมตร

7.3 จำนวน 85 ห้องพัก ความสูงของอาคารที่สูงที่สุด 10.15 เมตร

7.4 การบำบัดน้ำเสีย

โครงการได้จัดให้มีการบำบัดน้ำเสียในขั้นต้น น้ำเสียจากแต่ละอาคารจะรวบรวมเข้าสู่ถังเกรอะ-กรองไร้อากาศ จำนวน 44 ชุด ได้แก่ ขนาด 1.0 ลูกบาศก์เมตร จำนวน 13 ชุด ขนาด 2.4 ลูกบาศก์เมตร จำนวน 31 ชุด และถังดักไขมัน ขนาด 12.0 ลูกบาศก์เมตร จำนวน 3 ชุด และขนาด 4.0 ลูกบาศก์เมตร จำนวน 2 ชุด ก่อนเข้าสู่ถังบำบัดน้ำเสียรวมต่อไป

โครงการโรงแรม ภูเก็ต ภูเก็ต เป็นโครงการประกอบกิจการประเภทโรงแรม ที่มีจำนวนห้องพักรวมกันทุกชั้นในอาคารหลายหลังรวมทั้งสิ้น 85 ห้องพัก ซึ่งจัดอยู่ในอาคารประเภท ข. ตามประกาศกระทรวงทรัพยากรธรรมชาติและสิ่งแวดล้อม เรื่อง กำหนดมาตรฐานควบคุมการระบายน้ำทิ้งจากอาคารบางประเภทและบางขนาด กำหนดค่า BOD_{ออก} ไม่เกิน 30 มิลลิกรัม/ลิตร น้ำทิ้งของโครงการที่ผ่านการบำบัดแล้ว (ค่า BOD_{ออก} 20 มิลลิกรัม/ลิตร) เป็นไปตามประกาศกระทรวงทรัพยากรธรรมชาติและสิ่งแวดล้อมดังกล่าว

7.5 รายละเอียดอื่นๆ

8. เอกสารประกอบการพิจารณาผลการปฏิบัติ มีดังนี้

- 8.1 ตารางรายงานผลการปฏิบัติตามเงื่อนไขของมาตรการป้องกันและแก้ไขผลกระทบสิ่งแวดล้อมและมาตรการติดตามตรวจสอบผลกระทบสิ่งแวดล้อม
- 8.2 แบบบันทึกผลการตรวจวัดเสียง
- 8.3 แบบบันทึกผลการตรวจคุณภาพน้ำทิ้ง
- 8.4 รูปจุดเก็บตัวอย่างคุณภาพน้ำทิ้ง
- 8.5 ภาพถ่ายต่าง ๆ เช่น ที่พักขยะรวม และอุปกรณ์ดับเพลิง เป็นต้น
- 8.6 อื่นๆ

แบบรายงานผลการปฏิบัติตามมาตรการป้องกันและแก้ไขผลกระทบสิ่งแวดล้อมและมาตรการ
ติดตามตรวจสอบผลกระทบสิ่งแวดล้อม
โครงการโรงแรม ภูเก็ต ไวท์บีช

มาตรการป้องกันและแก้ไขผลกระทบ	ผลการปฏิบัติตามมาตรการฯ	ปัญหา อุปสรรค ที่ไม่สามารถปฏิบัติตามมาตรการ และแนวทางแก้ไข

ผู้รายงาน.....
(.....)
ตำแหน่ง/หน้าที่รับผิดชอบ
วัน/เดือน/ปี

แบบบันทึกผลการตรวจวัดเสียง

โครงการโรงแรม ภูเก็ต ภูเก็ต

ตั้งอยู่ที่ หมู่ที่ 4 ตำบลสาคร อำเภอลำพูน จังหวัดภูเก็ต

ครั้งที่..... ประจำปี พ.ศ.....

วันที่ เดือน..... พ.ศ.....

ลักษณะเสียงของแหล่งกำเนิด <input type="radio"/> เสียงเกิดขึ้นต่อเนื่องตั้งแต่ ๑ ชั่วโมงขึ้นไป <input type="radio"/> เกิดขึ้น ๑ ช่วงเวลาภายใน ๑ ชั่วโมง <input type="radio"/> เกิดขึ้นมากกว่า ๑ ช่วงเวลาภายใน ๑ ชั่วโมง <input type="radio"/> มีเสียงลักษณะพิเศษร่วมด้วย เช่น เสียงกระแทก เสียงแหลมดัง เสียงที่มีความสั่นสะเทือน (ระบุ)	
ช่วงเวลา/พื้นที่ที่เกิดเสียง <input type="radio"/> กลางวัน (๐๖.๐๐-๑๖.๐๐ น.) <input type="radio"/> กลางคืน (๑๖.๐๐-๐๖.๐๐ น.) <input type="radio"/> พื้นที่ที่ต้องการความเงียบสงบ (ระบุ)	
เครื่องมือตรวจวัดเสียง ยี่ห้อ รุ่น มาตรฐาน IEC	
สถานที่ วัน และเวลาการตรวจวัดเสียง การตรวจวัดระดับเสียงพื้นฐาน สถานที่ วันที่ เวลา น. การตรวจวัดระดับเสียงขณะไม่มีการรบกวน สถานที่ วันที่ เวลา น. การตรวจวัดระดับเสียงขณะมีการรบกวน สถานที่ วันที่ เวลา น. สภาพแวดล้อมของสถานที่ตรวจวัด	
ผลการตรวจวัด ผลการคำนวณระดับเสียง ระดับเสียงพื้นฐาน เดซิเบลเอ ระดับเสียงขณะไม่มีการรบกวน เดซิเบลเอ ระดับเสียงขณะมีการรบกวน เดซิเบลเอ ค่าระดับการรบกวน เดซิเบลเอ	สรุปผล <input type="radio"/> เป็นเสียงรบกวน (มากกว่า ๓๐ เดซิเบลเอ) <input type="radio"/> ไม่เป็นเสียงรบกวน
ความเห็น/ ข้อเสนอแนะ 	
..... (.....) ตำแหน่ง..... ผู้ตรวจวัดและบันทึกผล (.....) ตำแหน่ง..... ผู้ตรวจสอบข้อมูล

หมายเหตุ : ท้ายประกาศคณะกรรมการควบคุมมลพิษ เรื่อง วิธีการตรวจวัดระดับเสียงพื้นฐาน ระดับเสียงขณะไม่มีการรบกวน การตรวจวัด
และคำนวณระดับเสียงขณะมีการรบกวน การคำนวณค่าระดับการรบกวน และแบบบันทึกการตรวจวัดเสียงรบกวน ประกาศ
ณ วันที่ 31 สิงหาคม พ.ศ. 2550

แบบบันทึกผลการตรวจวัดความสั่นสะเทือน
โครงการโรงแรม ภูเก็ต ไวท์บีช
ตั้งอยู่ที่ หมู่ที่ 4 ตำบลสาคร อำเภอลำปาง จังหวัดภูเก็ต
ครั้งที่..... ประจำปี พ.ศ.....
วันที่ เดือน..... พ.ศ.....

จุดตรวจวัด	ค่ามาตรฐานความสั่นสะเทือน	ผลการตรวจวัด

หมายเหตุ : ¹ มาตรฐานความสั่นสะเทือน จากประกาศคณะกรรมการสิ่งแวดล้อมแห่งชาติ ฉบับที่ 37 (พ.ศ. 2553) ออกตามความ
ในราชกิจจานุเบกษา เล่ม 127 ตอนพิเศษ 69 ง ลงวันที่ 2 มิถุนายน พ.ศ. 2553

หน่วยงานหรือบริษัทผู้ตรวจวิเคราะห์.....
หมายเหตุ: สรุปความเห็นผลการตรวจวัดความสั่นสะเทือนมีค่าเกินกว่ามาตรฐาน เนื่องจากสาเหตุ.....
.....
ข้อเสนอแนะ/แนวทางแก้ไข.....

ผู้สรุปความเห็น.....
(.....)
คุณวุฒิ.....
วัน/เดือน/ปี.....

แบบบันทึกผลการวิเคราะห์คุณภาพน้ำทิ้ง

โครงการโรงแรม ภูเก็ต ไวท์บีช

ตั้งอยู่ที่ หมู่ที่ 4 ตำบลสาคร อำเภอลำปาง จังหวัดภูเก็ต

ครั้งที่..... ประจำปี พ.ศ.....

วันที่ เดือน..... พ.ศ.....

จุดเก็บตัวอย่างน้ำ	ดัชนีตรวจวัด							
	พีเอช	บีโอดี (มก./ลิตร)	ปริมาณสารแขวนลอย (มก./ลิตร)	ซัลไฟด์ (มก./ลิตร)	ปริมาณสารละลาย (มก./ลิตร)	ปริมาณตะกอนหนัก (มก./ลิตร)	น้ำมันและไขมัน (มก./ลิตร)	ทีเคเอ็น (มก./ลิตร)
คุณภาพน้ำทิ้งของโครงการ								
ค่ามาตรฐาน ¹	5-9	ไม่เกิน 30	ไม่เกิน 40	ไม่เกิน 1.0	ไม่เกิน 500	ไม่เกิน 0.5	ไม่เกิน 20	ไม่เกิน 35

หมายเหตุ : ¹ มาตรฐานคุณภาพน้ำทิ้งจากอาคารประเภท ข จากประกาศกระทรวงทรัพยากรธรรมชาติและสิ่งแวดล้อม เรื่อง กำหนดมาตรฐานควบคุมการระบายน้ำทิ้งจากอาคารบางประเภทและบางขนาด

หน่วยงานหรือบริษัทผู้ตรวจวิเคราะห์.....

หมายเหตุ: สรุปความเห็นผลการตรวจคุณภาพน้ำทิ้งมีค่าเกินกว่ามาตรฐาน เนื่องจากสาเหตุ.....

.....

ข้อเสนอแนะ/แนวทางแก้ไข.....

.....

ผู้สรุปความเห็น.....

(.....)

คุณวุฒิ.....

วัน/เดือน/ปี.....

แบบบันทึกผลการวิเคราะห์คุณภาพน้ำสระว่ายน้ำ
โครงการโรงแรม ภูเก็ต ภูเก็ต
ตั้งอยู่ที่ หมู่ที่ 4 ตำบลสาธุ อำเภอกลาง จังหวัดภูเก็ต
ครั้งที่..... ประจำปี พ.ศ.....
วันที่ เดือน..... พ.ศ.....

จุดตรวจวัด	ดัชนี	ค่ามาตรฐาน ¹	คุณภาพน้ำ สระว่ายน้ำ ของโครงการ
สระว่ายน้ำ ของโครงการ	ความเป็นกรดต่าง	7.2-8.4	
	คลอรีนอิสระ (ส่วนในล้านส่วน (ppm))	0.6-1.0	
	คลอรีนที่รวมกับสารอื่น (ส่วนในล้านส่วน (ppm))	0.5-1.0	
	โคลิฟอร์มแบคทีเรีย ทั้งหมด (อัตราส่วน 100 มล.)	> 10 ต่อ น้ำ 100 มล.	
	ฟิคอลโคลิฟอร์ม (ส่วนในล้านส่วน (ppm))	ไม่พบ	
	ค่าความเป็นด่าง (ส่วนในล้านส่วน (ppm))	80-100	
	ความกระด้าง (ส่วนในล้านส่วน (ppm))	250-600	
	กรดไฮยาไนริก (ส่วนในล้านส่วน (ppm))	30-60	
	คลอไรด์ (ส่วนในล้านส่วน (ppm))	ไม่เกิน 600	
	แอมโมเนีย (ส่วนในล้านส่วน (ppm))	ไม่เกิน 20	
	ไนเตรท (ส่วนในล้านส่วน (ppm))	ไม่เกิน 50	
	จุลินทรีย์หรือตัวบ่งชี้ทำให้เกิดโรค (<i>Escherichia coli</i> , <i>Staphylococcus aureus</i> , <i>Pseudomonas aeruginosa</i>)	ไม่พบ	

หมายเหตุ : ¹ มาตรฐานคุณภาพน้ำสระว่ายน้ำ จากคำแนะนำของคณะกรรมการสาธารณสุข ฉบับที่ 1/2550
เรื่องควบคุมการประกอบกิจการสระว่ายน้ำ หรือกิจการอื่นๆ ในทำนองเดียวกัน

หน่วยงานหรือบริษัทผู้ตรวจวิเคราะห์.....

หมายเหตุ: สรุปความเห็นผลการตรวจคุณภาพน้ำทั้งที่มีค่าเกินกว่ามาตรฐาน เนื่องจากสาเหตุ.....

.....

ข้อเสนอแนะ/แนวทางแก้ไข.....

.....

ผู้สรุปความเห็น.....

(.....)

คุณวุฒิ.....

วัน/เดือน/ปี.....

แบบ ทส.1

แบบบันทึกรายละเอียดของสถิติและข้อมูล
ซึ่งแสดงผลการทำงานของระบบบำบัดน้ำเสียของแหล่งกำเนิดมลพิษ

แหล่งกำเนิดมลพิษโครงการโรงแรม ภูเก็ต ภูเก็ต ตั้งอยู่ที่ หมู่ที่ 4 ตำบลสาคร อำเภอดอนสัก จังหวัด
ภูเก็ต โทรศัพท์..... โทรสาร.....มี บริษัท เดอะ อันดามัน ไพรวาท บิซ จำกัด เป็น
เจ้าของหรือผู้ครอบครองแหล่งกำเนิดมลพิษ ประกอบกิจการประเภทโรงแรม ใบอนุญาตเลขที่ (ถ้า).....
ออกให้โดย..... หมดยุ.....

ซึ่งมีแผนผังแสดงการทำงานของระบบบำบัดน้ำเสีย แสดงดังรูปที่ 5-2 ถึงรูปที่ 5-5 และจัดเก็บสถิติ
และข้อมูล แสดงการทำงานของระบบบำบัดน้ำเสียปรากฏตามตารางบันทึกสถิติและข้อมูลที่เก็บจาก
แหล่งกำเนิดมลพิษ

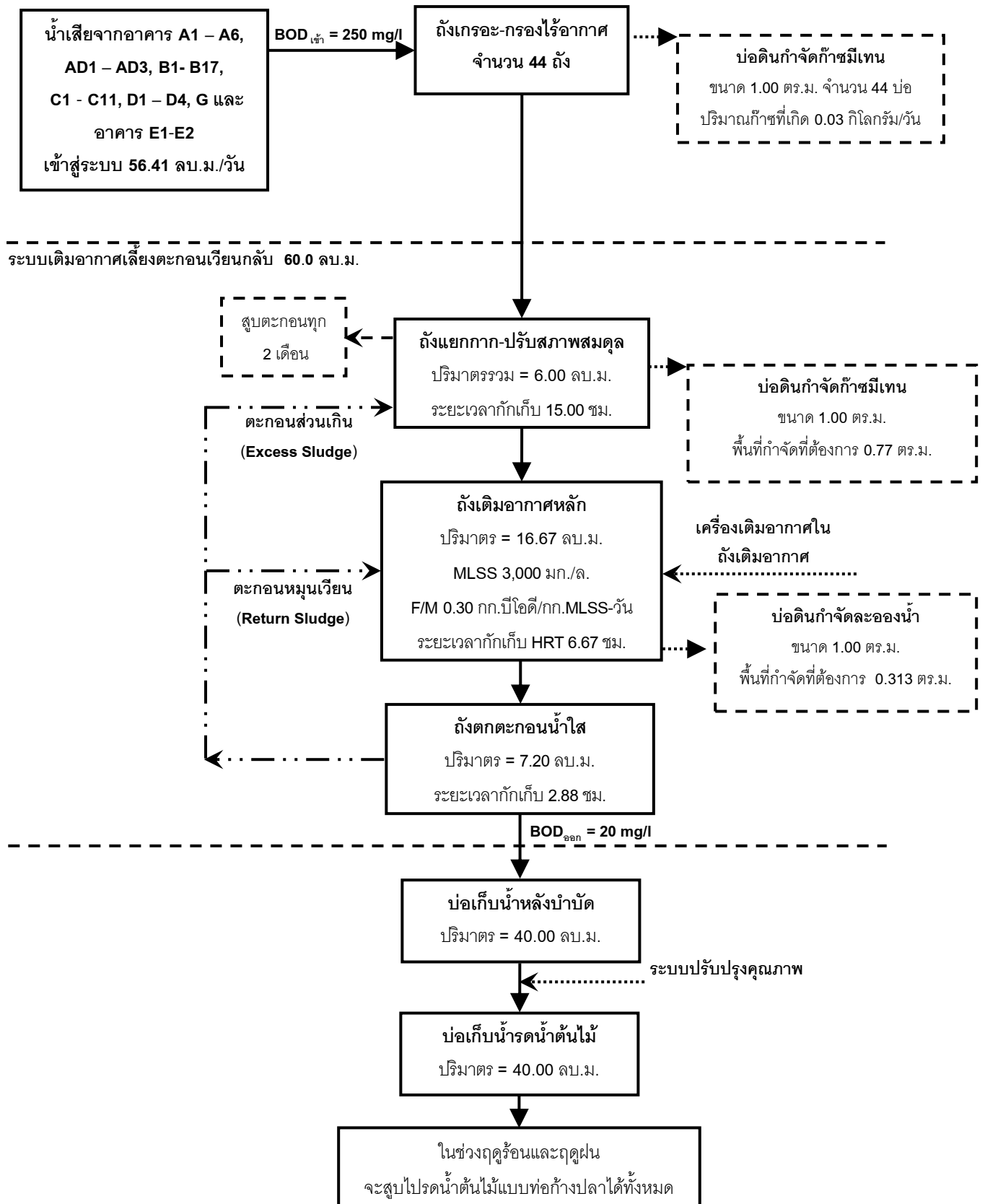

รูปที่ 5-2 แผนผังขั้นตอนการบำบัดน้ำเสีย ขนาด 60 ลูกบาศก์เมตร/วัน

ที่มา : บริษัท เดอะ อันดามัน ไพรวาท บีช จำกัด

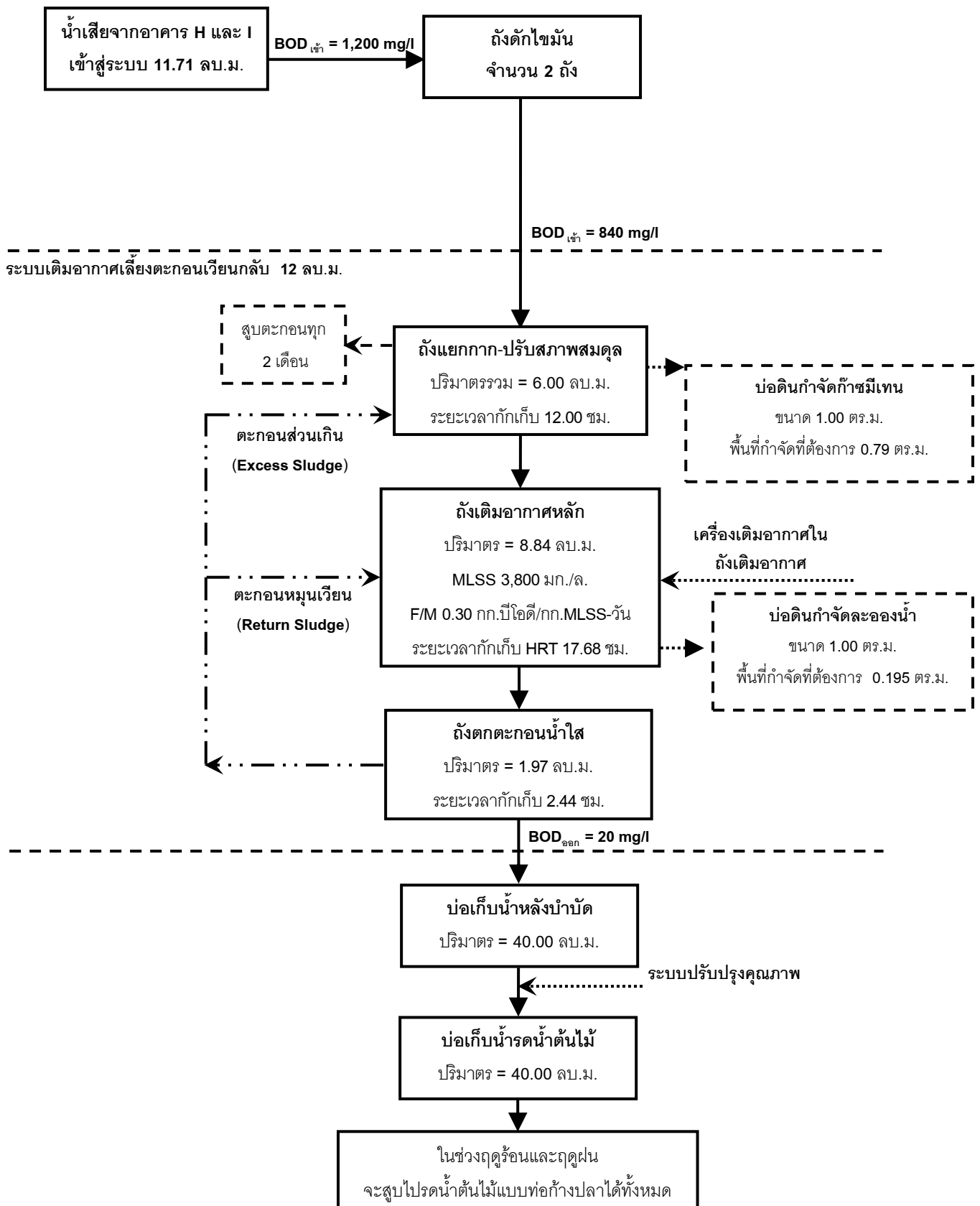

รูปที่ 5-3 แผนผังขั้นตอนการบำบัดน้ำเสีย ขนาด 12 ลูกบาศก์เมตร/วัน (1)

ที่มา : บริษัท เดอะ อันดามัน ไพรวาท บีช จำกัด

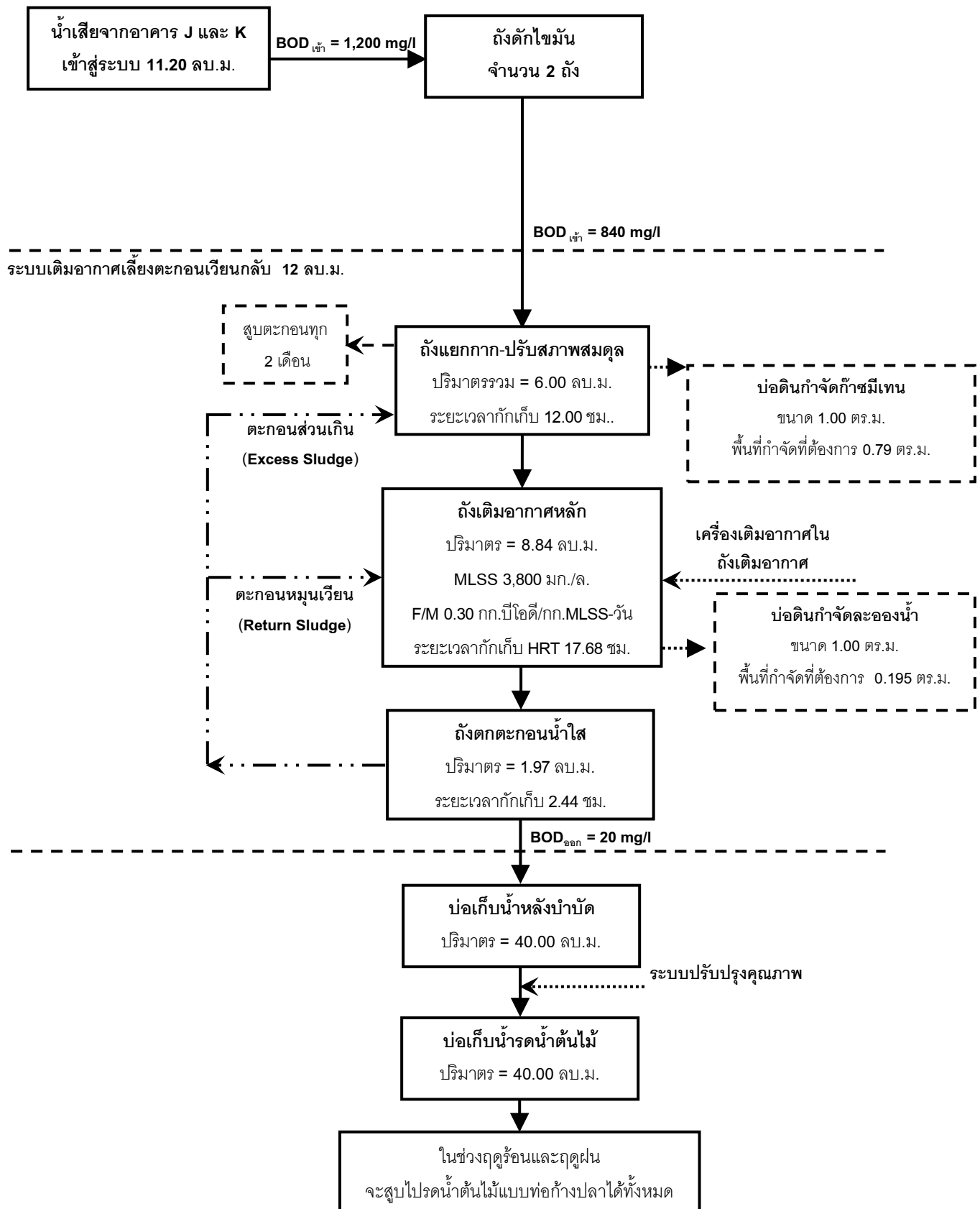

รูปที่ 5-4 แผนผังขั้นตอนการบำบัดน้ำเสีย ขนาด 12 ลูกบาศก์เมตร/วัน (2)

ที่มา : บริษัท เดอะ อันดามัน ไพรวเท บีช จำกัด

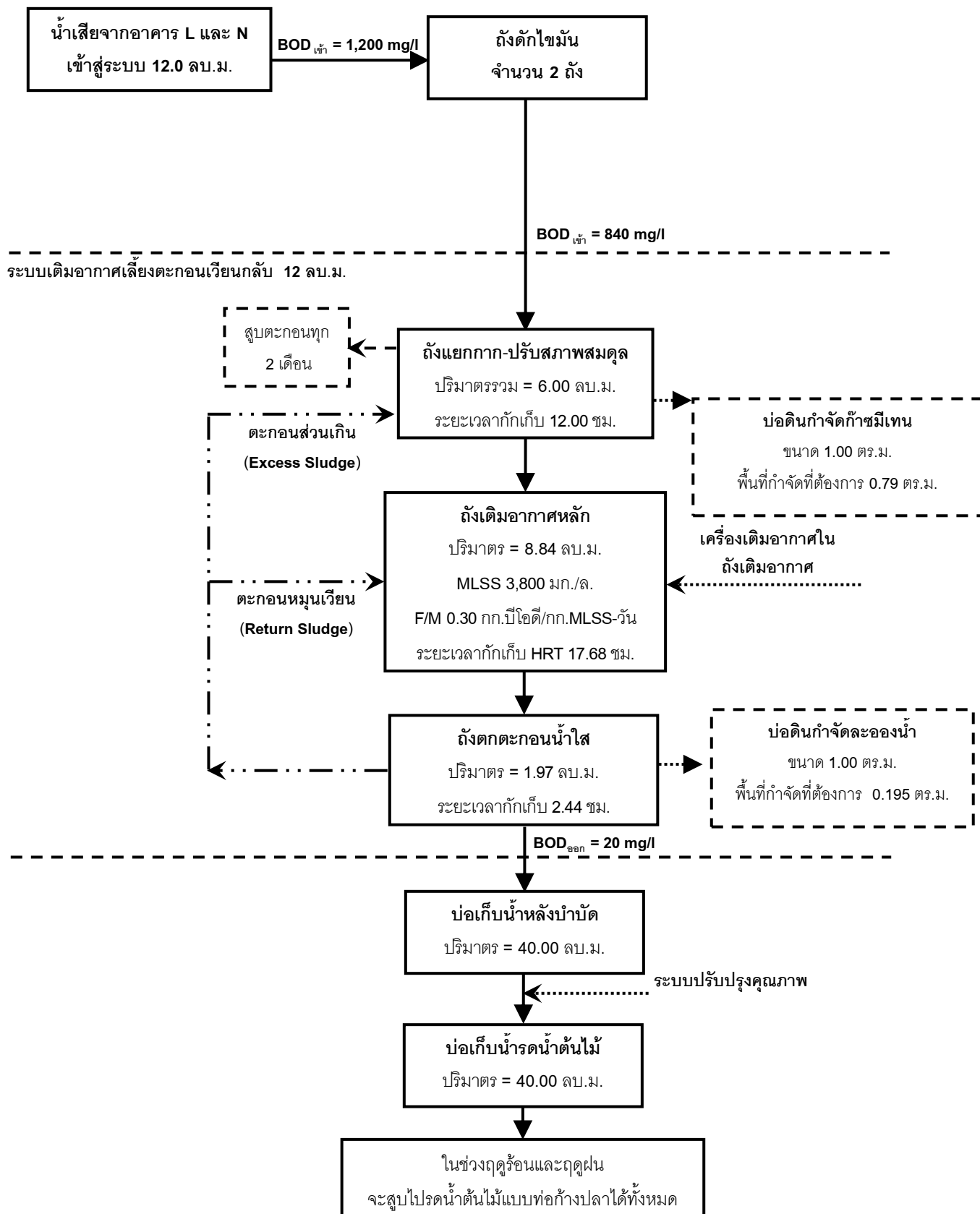

รูปที่ 5-5 แผนผังขั้นตอนการบำบัดน้ำเสีย ขนาด 12 ลูกบาศก์เมตร/วัน (3)

ที่มา : บริษัท เดอะ อันดามัน ไพรวเท บีช จำกัด

หมายเหตุ 1. ให้กรอกสถิติและข้อมูลเฉพาะในกรณีที่มีสถิติและข้อมูลนั้นๆ ในแต่ละวัน
2. ในกรณีระบบบำบัดน้ำเสียที่มีการติดตั้งเครื่องตรวจวัดคุณภาพน้ำทั้งแบบอัตโนมัติ ให้แนบผลการตรวจวัดคุณภาพน้ำทั้งทุกวัน
แยกตามพารามิเตอร์ที่ตรวจวัดและทำการสรุปผลเป็นสถิติและข้อมูลรายเดือน

ขอรับรองว่าการบันทึกสถิติและข้อมูลตามตารางข้างต้นถูกต้องทุกประการ

.....เจ้าของหรือผู้ครอบครองแหล่งกำเนิด

มลพิษ

(.....)

.....ผู้ควบคุมระบบบำบัดน้ำเสีย

(.....)

ใบอนุญาตเลขที่..... หมดอายุ.....

ออกให้โดย.....

.....ผู้รับจ้างให้บริการบำบัดน้ำเสีย

(.....)

ใบอนุญาตเลขที่..... หมดอายุ.....

ออกให้โดย.....

แบบ ทส.2

รายงานสรุปผลการดำเนินงานของระบบบำบัดน้ำเสีย

(1) ข้อมูลทั่วไป

แหล่งกำเนิดมลพิษโครงการโรงแรม ภูเก็ต ภูเก็ต ตั้งอยู่ที่ หมู่ที่ 4 ตำบลสาคร อำเภอลำพูน จังหวัดภูเก็ต
โทรศัพท์..... โทรสาร.....มี บริษัท เดอะ อันดามัน ไพรเวท จำกัด เป็นเจ้าของหรือผู้
ครอบครองแหล่งกำเนิดมลพิษ ประกอบกิจการประเภท โรงแรม ใบอนุญาตเลขที่ (ถ้า)..... ออกให้โดย
..... หมดอายุ.....ออกให้โดย..... หมดอายุ.....

ในการนี้ ขอรายงานสรุปผลการดำเนินงานของระบบบำบัดน้ำเสียของแหล่งกำเนิดมลพิษสำหรับเดือน.....
พ.ศ. ตามที่ได้กำหนดในมาตรา 80 แห่งพระราชบัญญัติส่งเสริมและรักษาคุณภาพสิ่งแวดล้อมแห่งชาติ พ.ศ. 2535
ในฐานะ

.....เจ้าของหรือผู้ครอบครองแหล่งกำเนิดมลพิษ
(.....)
.....ผู้ควบคุมระบบบำบัดน้ำเสีย
(.....)
ใบอนุญาตเลขที่..... หมดอายุ.....
ออกให้โดย.....
.....ผู้รับจ้างให้บริการบำบัดน้ำเสีย
(.....)
ใบอนุญาตเลขที่..... หมดอายุ.....
ออกให้โดย.....

(2) ข้อมูลเกี่ยวกับระบบบำบัดน้ำเสีย และแหล่งรองรับน้ำทิ้ง

- ประเภท/ชนิดของระบบบำบัดน้ำเสีย.....
ความสามารถในการรองรับน้ำเสียของระบบบำบัดน้ำเสีย.....ลบ.ม./วัน
- การทำงานของระบบบำบัดน้ำเสีย ☐ แบบต่อเนื่องชั่วโมง/วัน
☐ แบบไม่ต่อเนื่อง (ระบุ)
- อุปกรณ์และเครื่องมือที่ใช้ในระบบบำบัดน้ำเสีย
☐ เครื่องสูบน้ำ ☐ เครื่องเติมอากาศ
☐ เครื่องกวน/ผสมน้ำเสีย ☐ เครื่องกวน/ผสมสารเคมี
☐ เครื่องสูบลำตัว ☐ อื่นๆ (ระบุ)
- แหล่งรองรับน้ำทิ้ง (ระบุ)
- วิธีการจัดการตะกอนที่เกิดขึ้นจากระบบบำบัดน้ำเสียและวิธีการกำจัด

(3) สรุปผลการดำเนินงานของระบบบำบัดน้ำเสียเป็นรายเดือน

- ปริมาณการใช้ไฟฟ้าของระบบบำบัดน้ำเสีย (หน่วย)
- ปริมาณน้ำใช้ในกิจกรรมของแหล่งกำเนิดมลพิษ (ลบ.ม.)
- ปริมาณน้ำเสียที่เข้าระบบบำบัดน้ำเสีย (ลบ.ม.)
- การระบายน้ำทิ้งจากระบบบำบัดน้ำเสีย

- ปริมาณสารเคมีหรือสารสกัดชีวภาพที่ใช้ (ลิตรหรือกิโลกรัม)
- การทำงานระบบบำบัดน้ำเสีย
 - ระบบบำบัดน้ำเสีย ☐ ปกติ ☐ ผิดปกติ (ระบุ)
 - เครื่องสูบน้ำ ☐ ปกติ ☐ ผิดปกติ (ระบุ)
 - เครื่องเติมอากาศ ☐ ปกติ ☐ ผิดปกติ (ระบุ)
 - เครื่องกวน/ผสมน้ำเสีย ☐ ปกติ ☐ ผิดปกติ (ระบุ)
 - เครื่องกวน/ผสมสารเคมี ☐ ปกติ ☐ ผิดปกติ (ระบุ)
 - เครื่องสูบน้ำตะกอน ☐ ปกติ ☐ ผิดปกติ (ระบุ)
 - อื่นๆ ☐ ปกติ ☐ ผิดปกติ (ระบุ)
- (7) ปริมาณตะกอนส่วนเกินที่เกิดขึ้นจากระบบบำบัดน้ำเสียที่นำไปกำจัด (ลบ.ม.).....
- (8) ปัญหา อุปสรรค และแนวทางแก้ไข.....
.....

- คำเตือน 1. เจ้าของหรือผู้ครอบครองแหล่งกำเนิดมลพิษ ผู้ควบคุมระบบบำบัดน้ำเสีย หรือผู้รับจ้างให้บริการบำบัดน้ำเสีย ผู้ใดไม่จัดเก็บสถิติ ข้อมูล หรือไม่ทำบันทึกหรือรายงานตามมาตรา 80 ต้องระวางโทษจำคุกไม่เกินหนึ่งเดือน หรือปรับไม่เกินหนึ่งหมื่นบาท หรือทั้งจำทั้งปรับตามมาตรา 106
2. ผู้ควบคุมระบบบำบัดน้ำเสียหรือผู้รับจ้างให้บริการบำบัดน้ำเสีย ผู้ใดทำบันทึกหรือรายงานโดยแสดงข้อความอันเป็นเท็จ ต้องระวางโทษจำคุกไม่เกินหนึ่งปี หรือปรับไม่เกินหนึ่งแสนบาท หรือทั้งจำทั้งปรับตามมาตรา 107

เอกสารอ้างอิง

เอกสารอ้างอิง

- กรมควบคุมมลพิษ. 2562. ข้อมูลคุณภาพอากาศรายวัน มกราคม-ธันวาคม 2561 [ออนไลน์].
แหล่งที่มา : <http://www.pcd.go.th/AirQuality/Regional/QueryAirThai.cfm?task=findsite>
[10 ธันวาคม 2562].
- กรมควบคุมมลพิษ. 2562. ข้อมูลผลการตรวจวัดระดับเสียง ปี 2561 แหล่งที่มา :
<http://www.pcd.go.th/Noise/Regional/NoiseThai.cfm?task=findsite> [8 กรกฎาคม 2562].
- กรมอุตุนิยมวิทยา. 2563. สถิติภูมิอากาศของประเทศไทยในคาบ 30 ปี (พ.ศ. 2532-2561).
กรุงเทพมหานคร: กลุ่มภูมิอากาศ สำนักพัฒนาอุตุนิยมวิทยา กรมอุตุนิยมวิทยา.
- กระทรวงมหาดไทย. 2554. แผนที่ท้ายกฎกระทรวงให้ใช้บังคับผังเมืองรวมจังหวัดภูเก็ต (ฉบับที่ 4)
พ.ศ. 2558 ออกตามความในพระราชบัญญัติการผังเมือง พ.ศ. 2518.
- เกรียงศักดิ์ อุดมสินโรจน์. 2536. วิศวกรรมการประปา. กรุงเทพมหานคร: มิตรนราการพิมพ์.
- กองวิศวกรรม. การออกแบบและวางผังถนนในเมือง. สำนักผังเมือง.
- กรมพัฒนาที่ดิน. คู่มือการจัดการดินจังหวัดภูเก็ตของสำนักสำรวจดินและวางแผนการใช้ที่ดิน. กรม
พัฒนาที่ดิน, 2550.
- คณะกรรมการสาขาวิศวกรรมไฟฟ้า 2556. มาตรฐานการติดตั้งทางไฟฟ้า สำหรับประเทศไทย พ.ศ.
2556: วิศวกรรมสถานแห่งประเทศไทย ในพระบรมราชูปถัมภ์.
- จำเนียร วรรัตนชัยพันธ์,ดร. 2548, เอกสารประกอบการสัมมนา ในรายงานการสัมมนาระดม
ความคิดเห็น แนวทางการประสานความร่วมมือระหว่างภาครัฐและภาคเอกชนในการใช้
มาตรการทางด้านเศรษฐศาสตร์เพื่อการเพิ่มและการจัดพื้นที่สีเขียวของชุมชน.
- เดชา บุญค้ำ. 2543. ต้นไม้ใหญ่ในงานก่อสร้างและพัฒนาเมือง. สำนักพิมพ์จุฬาลงกรณ์มหาวิทยาลัย
- องค์การบริหารส่วนตำบลสาคร 2564. แผนพัฒนาท้องถิ่น 4 ปี (พ.ศ. 2561-2564). องค์การบริหาร
ส่วนตำบลสาคร.
- ธีระวุฒิ เอกะกุล. 2542. การวัดเจตคติ. เอกสารประกอบการสอน คณะครุศาสตร์ สถาบันราชภัฏ
อุบลราชธานี.
- บุญส่ง ไช้เกษ. 2537. การบำบัดและกำจัดน้ำเสียจากบ้านพักอาศัยด้วยระบบติดกับที่.
กรุงเทพมหานคร: สำนักงานคณะกรรมการสิ่งแวดล้อมแห่งชาติ.
- บัณฑิต จุลาสัย. 2540. แนวทางการพิจารณารายงานการวิเคราะห์ผลกระทบสิ่งแวดล้อมด้าน
สุนทรียภาพ สำหรับโครงการที่พักอาศัย บริการชุมชน และสถานที่พักตากอากาศ.
กรุงเทพมหานคร: สำนักงานนโยบายและแผนสิ่งแวดล้อม (อัสส่าน).

เอกสารอ้างอิง (ต่อ)

- ประเสริฐ อังกรวัฒน์. 2540. วิทยานิพนธ์เรื่องการประเมินค่า Emission Factor ของก๊าซมลพิษจากยานพาหนะชนิดต่างๆในเขตพื้นที่ชั้นในและพื้นที่ชั้นกลางของกรุงเทพมหานคร. มหาวิทยาลัยเทคโนโลยีพระจอมเกล้าธนบุรี.
- เผ่าพงศ์ นิจันท์พันธ์ศรี. 2540. วิศวกรรมกรรมทาง. กรุงเทพมหานคร: ซีเอ็ดยูเคชั่น.
- เพ็ญแข แสงแก้ว. 2541. การวิจัยทางสังคมศาสตร์. พิมพ์ครั้งที่ 3. กรุงเทพมหานคร: โรงพิมพ์มหาวิทยาลัยธรรมศาสตร์.
- สำนักงานนโยบายและแผนสิ่งแวดล้อม. 2540. สถานภาพทรัพยากรชีวภาพของประเทศไทย: รายงานการประชุม. กรุงเทพมหานคร: สำนักงานนโยบายและแผนสิ่งแวดล้อม.
- สำนักงานนโยบายและแผนทรัพยากรธรรมชาติและสิ่งแวดล้อม. 2560. แนวทางการจัดทำรายงานวิเคราะห์ผลกระทบสิ่งแวดล้อมโครงการที่พักอาศัย บริการชุมชน และสถานที่พักตากอากาศ. กรุงเทพมหานคร: กลุ่มงานโครงการบริการชุมชนและที่พักอาศัย กองวิเคราะห์ผลกระทบสิ่งแวดล้อม สำนักงานนโยบายและแผนสิ่งแวดล้อม.
- สำนักงานสิ่งแวดล้อมภาคที่ 15 (ภูเก็ต). 2553. โครงการติดตามตรวจสอบและประเมินประสิทธิภาพระบบรวบรวมและระบบบำบัดน้ำเสีย ประจำปี 2553.
- สำนักงานสิ่งแวดล้อมภาคที่ 15 (ภูเก็ต). 2553. รายงานการสนับสนุนและเสริมสร้างสมรรถนะให้กับองค์กรปกครองส่วนท้องถิ่นในการบริหารจัดการขยะมูลฝอยและของเสียอันตรายจากชุมชน เทศบาลเมืองกะทู้ จังหวัดภูเก็ต ปี 2553.
- อำไพ ทองภิญโญชัย. 2538. ธรณีวิทยาจังหวัดภูเก็ต. ภูเก็ต: ฝ่ายพัฒนาเหมืองแร่ สำนักงานทรัพยากรธรณีเขต 2 ภูเก็ต (อัดสำเนา).
- Metcalf, G.T. and Eddy, L.B., 1991, Wastewater Engineering Treatment and Disposal Reuse. Third Edition. Singapore : McGraw-Hill, Inc.
- Pollution Control Department. 1994. Final Report; Air and Noise Emission Database, Thailand.
- Transportation Research Board. 1994. Special Report 209; Highway Capacity Manual. Third Edition. Washington, D.C.: National Research Council.
- U.S. EPA .1972. Report to Besident and Congress on Noise. g 2nd Congress. 2nd Session, Doc 96-63, Washington, D.C. อ้างอิงใน Canter, L. W. 1996. Environmental Impact Assessment. New York : McGraw-Hill Book Company.



บริษัท ภูเก็ต เอ็นไวรอนเมนทอล เซอร์วิส จำกัด

125/512 ม.5 ต.รัชฎา อ.เมือง จ.ภูเก็ต 83000 Tel./Fax. 076-540968

Mobile 081-9345576 E-mail: phuketenvi@yahoo.com www.phuketenvi.com